PROLETARI DIN TOATE ȚĂRILE UNIȚI-VĂ!

INFORMAȚIA Bucureștiului

ZIAR AL COMITETULUI MUNICIPAL BUCUREȘTI AL P.C.R ȘI AL CONSILIULUI POPULAR AL MUNICIPIULUI BUCUREȘTI

ANUL XXXVI – Nr. 10 888 | 4 PAGINI – 50 BANI | Marți 1 noiembrie 1988

În spiritul orientărilor și indicațiilor secretarului general al partidului, al sarcinilor subliniate la recenta ședință a Comitetului Politic Executiv al C.C. al P.C.R.

PUTERNICĂ MOBILIZARE, ORGANIZARE TEMEINICĂ LA FIECARE LOC DE MUNCĂ

Noiembrie – o lună a realizărilor record

Mai sînt două luni pînă la finele lui 1988, hotărîtor pentru îndeplinirea exemplară a mobilizatoarelor obiective stabilite de Congresul al XIII-lea și Conferința Națională ale partidului, și, pretutindeni, colectivele de oameni ai muncii au datoria să acționeze cu eforturi sporite, sub conducerea organelor și organizațiilor de partid, în vederea încheierii cu rezultate cît mai bune a anului, pentru buna pregătire a producției '89. În spiritul orientărilor și indicațiilor secretarului general al partidului, tovarășul Nicolae Ceaușescu, al sarcinilor subliniate la recenta ședință a Comitetului Politic Executiv al C.C. al P.C.R., în toate întreprinderile se cer adoptate măsuri ferme pentru ca, pînă la 15 noiembrie, toate comenzile acestui an să fie lansate în producție, creîndu-se toate condițiile pentru onorarea lor. Acordînd o atenție prioritară realizării exemplare, la cele mai înalte cote calitative, a producției fizice și a celei destinate exportului, utilizării intensive a capacităților, resurselor materiale și energetice, sporirii continue a eficienței economice, oamenii muncii din Capitală își reafirmă hotărîrea de a-și perfecționa neîntrerupt activitatea, de a face din noiembrie și decembrie luni ale realizărilor record, punînd astfel bază trainică înfăptuirii în cele mai bune condiții a obiectivelor stabilite pentru 1989, cel de-al patrulea an al actualului cincinal, anul aniversării a 45 de ani de la revoluția de eliberare socială și națională, antifascistă și antiimperialistă, al celui de-al XIV-lea Congres al Partidului Comunist Român.

OBIECTIVE PRIORITARE:

- **Îndeplinirea tuturor prevederilor de plan pe 1988**
- **Pregătirea în cele mai bune condiții a fabricației '89**

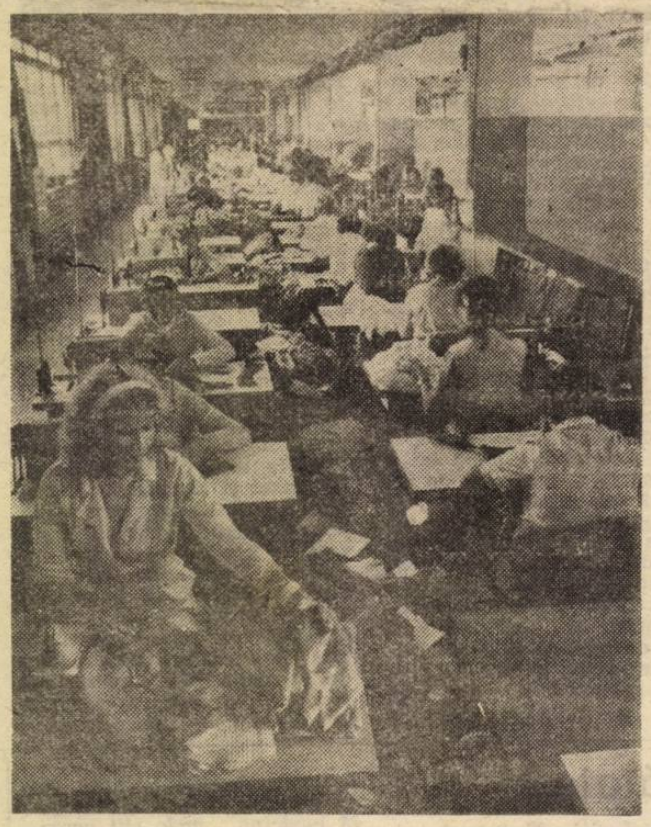

Colectivul atelierului confecții-tricotaje de la Întreprinderea „Adesgo" deține, prin rezultatele obținute în producție, un loc fruntaș în întrecerea socialistă Foto : Lucian SIMION

Și la Întreprinderea *„Timpuri Noi"* activitatea din acest ultim trimestru al anului se caracterizează printr-o amplă mobilizare de forțe, în vederea înfăptuirii exemplare a prevederilor de plan și pregătirea temeinică a producției '89. Sînt asigurate toate condițiile pentru execuția și livrarea tuturor produselor contractate cu partenerii interni și externi. Sarcinile de producție — menționa președintele comitetului oamenilor muncii, tovarășul Justinian Oprescu — sînt defalcate pe secții, ateliere și formații de lucru, astfel încît fiecare muncitor, maistru și inginer cunosc precis obligațiile ce le revin. S-au

Roxana COSTACHE

(Continuare în pag. a II-a)

Acțiuni hotărîtoare pentru înfăptuirea exemplară a programelor de modernizare a agriculturii ilfovene

Mesajul adresat de tovarășul Nicolae Ceaușescu cu prilejul Zilei recoltei țărănimii cooperatiste, lucrătorilor din întreprinderile agricole de stat, mecanizatorilor și specialiștilor, tuturor oamenilor muncii din agricultură constituie și pentru lucrătorii ogoarelor ilfovene un însuflețitor program de acțiune în scopul înfăptuirii neabătute a obiectivelor noii revoluții agrare. Mărturie de netăgăduit stau faptele, realizările obținute în desfășurarea campaniei agricole de toamnă, hotărîtoare pentru obținerea unor producții înalte atît în anul acesta, cît și în 1989.

În fiecare așezare a sectorului ritmul muncii se situează la cote înalte, agricultorii avînd permanent în vedere valorificarea deplină a puternicului potențial de care dispune agricultura ilfoveană. Potențial ilustrat de recoltele superioare obținute în 1988, pe ansamblu, deși condițiile climatice nu au fost din cele mai favorabile. Am relatat, la timpul cuvenit, despre experiența unor fruntași ai recoltelor bogate, precum cei de la C.A.P. Jilava, Ciorogîrla, Grădiștea, Cernica, I.A.S. Mogoșoaia, Popești-Leordeni — care au reușit să atingă randamente de peste 7 000—8 000 kg orz sau grîu la hectar. Dar sînt și unități — unele învecinate, cu condiții foarte apropiate — unde nivelul recoltelor s-a menținut scăzut, cu mult sub nivelul posibilităților existente. Asemenea diferențe nejustificate se datoresc nu capriciilor vremii, ci deficiențelor de ordin tehnic

Nicolae FLORIAN

(Continuare în pag. a II-a)

SE ÎNFĂPTUIEȘTE CU CONSECVENȚĂ POLITICA PARTIDULUI DE CREȘTERE A NIVELULUI DE TRAI

MAJORAREA RETRIBUȚIILOR OAMENILOR MUNCII

- **Începînd de astăzi, în cadrul etapei a II-a, beneficiază de venituri sporite peste 850 000 persoane**

Expresie grăitoare a politicii profund umaniste a partidului nostru, al cărei țel suprem îl reprezintă ridicarea continuă a nivelului de trai al celor ce muncesc, al întregului popor în perioada 1 august—1 octombrie au fost majorate, eșalonat, pe ramuri și activități, veniturile întregului personal muncitor cu retribuții tarifare de pînă la 2 000 lei lunar. A fost prima etapă de materializare a măsurilor prevăzute în cadrul amplei acțiuni de majorare a veniturilor din muncă, inițiată de secretarul general al partidului, tovarășul Nicolae Ceaușescu, acțiune ce va asigura, pînă la finele actualului cincinal, creșterea retribuției medii nominale pe economie cu 10 la sută față de anul 1985. În prima etapă au beneficiat de majorarea retribuțiilor peste 2,5 milioane de persoane.

Potrivit Decretului Consiliului de Stat nr. 206/1988, de eșalonare a majorării retribuțiilor, începînd de astăzi se trece la a II-a etapă care se va încheia la 1 ianuarie 1989. În această perioadă de asemenea în mod eșalonat, pe ramuri și activități, vor fi sporite retribuțiile tarifare lunare cuprinse între 2 001 și 2 250 lei, beneficiari fiind peste 1,8 milioane de oameni ai muncii. Dintre aceștia, peste 850 000 vor primi retribuții majorate de la 1 noiembrie. Concret, este vorba de personalul muncitor care a avut pînă în prezent retribuții tarifare lunare între 2 001 și 2 250 lei lunar din *unitățile industriale subordonate ministerelor minelor, petrolului,*

(Continuare în pag. a III-a)

70 DE ANI DE LA FORMAREA STATULUI NAȚIONAL UNITAR ROMÂN

Supreme idealuri

În spațiul originar, geografic unitar, încoronat de Carpați și străjuit de hotare naturale, cu o pregnant comună spiritualitate, s-a zămislit viața noastră, s-a format poporul român ca unitate etnică, de limbă, de suflet și de năzuințe. Am trăit și trăim aici de cînd ne știm, de cînd e lumea lume ; aici ne-am născut, aici am cunoscut bucuria de-a fi vlăstare ale unor plaiuri fără seamăn, care ne-au dat totul și totul le-am dat și noi, viețuind în dragostea lor, cu sentimentul unității și cu conștiința de-a ne păzi cu orice preț ființa de neam și de-a o apăra. Și pururi, de-a lungul istoriei a rămas vie năzuința de-a împlini ceea ce era în faptul existenței : unirea și unitatea într-o entitate statală, liberă și independentă.

A fost visul de veacuri pe care l-au visat toți românii și toți l-au făptuit cînd în fruntea lor s-a ridicat ca o flacără pe-un munte, un suflet mare cît visul tuturor, o minte cutezătoare către înălțimea împlinirii și-un braț viteaz : Mihai Viteazul, voievodul-simbol, devansînd veacurile, a arătat vie posibilitatea și a înfăptuit la cumpăna veacurilor al XVI-lea și al XVII-lea, sub unic sceptru românesc, unirea celor trei țări surori, a românilor toți din țara Transilvaniei, țara Moldovei și Țara Românească, întrucît „toți aceștia dintr-o fîntînă au izvorît și cură", cum avea să scrie învățatul stolnic Constantin Cantacuzino. Iar la jumătatea veacului trecut, bărbați luminați ai neamului — Nicolae Bălcescu, Avram Iancu, Alecsandri și Russo, Alexandru Ioan Cuza, Timotei Cipariu, Simion Bărnuțiu și alții — ei, și toată suflarea românească, ei și cei 40 000 de români care, reprezentînd-o în anul revoluționar 1848, au făcut să răsune pe Cîmpia Libertății de la Blaj, ca un glas al veacurilor, din adîncul firii și sufletelor românești, vrerea unui neam hotărît să-și făurească, precum e drept, viitorul în unire și în unitate. „Vrem să ne unim cu țara" s-a auzit atunci peste țară, și poporul și-a înfăptuit cu dreptate vrerea. A urmat Unirea Principatelor din 1859, cucerirea independenței prin eroică luptă în 1877—1878. Apoi s-a înfăptuit suprema faptă de cuget și simțire, expresie a

VIRGIL BRĂDĂȚEANU

(Continuare în pag. a II-a)

Vă informăm despre Noul complex comercial agroindustrial din cartierul Rahova

La intersecția căii Rahovei cu Drumul de trafic greu, și-a făcut de curînd apariția un nou șantier. Într-un loc își mișcă brațele metalice excavatoarele, în altul se toarnă beton de fundație în jurul armăturilor de oțel, jos, la cotele de minus 7 sau 10 metri, și deasupra, în locuri marcate, topometrii verifică concordanța dintre planuri și configurația exactă a locului. Brigada nr. 3 de la A.C.M. 1 construiește aici un nou și modern complex comercial agroindustrial, obiectiv social care se va adăuga importantelor dotări ce îmbogățesc permanent zestrea orașului. Brigada — care este condusă de inginerul Marius Iordănescu — a construit recent și piața Aviației. A construit-o într-un termen foarte scurt, după care, pînă la deschiderea șantierului din calea Rahovei, a ridicat, într-un termen record — 59 de zile — o școală cu 24 de clase. Am făcut aceste precizări pentru a sublinia mobilitatea și dinamismul brigăzii, context în care ne-am așteptat, firesc, ca organizarea noului obiectiv să fie un adevărat model, care să permită asigurarea unui cît mai înalt ritm de execuție. Și, după cum se prezintă șantierul, așa și este.

Frontul de lucru a fost deschis din centrul construcției (corpul B, cu cupolă) și se va extinde pe două laturi (A și C), cu unul și respectiv două niveluri. S-a ales soluția plasării unor macarale cu rază de acțiune pe zonele de montare a stîlpilor și grinzilor, dar

Victor CONSTANTINESCU

(Continuare în pag. a III-a)

Puternică mobilizare, organizare temeinică la fiecare loc de muncă

(Urmare din pag. 1)

stabilit, totodată, grafice de predare-primire între sectoarele primare (turnătorie, uzinaj) și montaj, iar compartimentul de aprovizionare a luat măsuri ferme pentru asigurarea corespunzătoare a necesarului de materii prime și materiale.

În continuare, se acționează susținut pentru creșterea eficienței fabricației, în consens cu orientările și indicațiile subliniate de tovarășul Nicolae Ceaușescu la recentele ședințe ale Comitetului Politic Executiv al C.C. al P.C.R.

La turnătorie, de exemplu, va fi extinsă eșalonat tehnologia de formare mecanizată a pieselor mari pe mașini specializate de tip FRPUA 50 și va fi implementat cu maximum de operativitate procedeul modern de execuție a chiulaselor D 120 pe instalația automată de formare-turnare-dezbatere. Modernizarea tehnologică preconizată va conduce între altele la creșterea calității și productivității muncii pe operație, la o mai judicioasă utilizare a materiilor prime, respectiv la încadrarea în consumurile normate de cocs, fontă nouă, lianți și feroaliaje.

De asemenea, din analiza efectuată asupra modului cum sînt utilizate capacitățile din sectorul de prelucrări mecanice s-au desprins cîteva direcții de intervenție, între care creșterea indicelui de folosire a mașinilor cu comandă numerică sau specializate. Va fi îmbogățit, de asemenea, portofoliul de tehnologii, pentru noi categorii de repere ce se pretează la prelucrarea pe mașini cu comandă numerică.

Din datele prezentate de șeful serviciului plan, tovarășul Ionel Radu, rezultă că înfăptuirea sarcinilor de producție prevăzute pentru 1989 impune o creștere de cel puțin 6 la sută a productivității muncii, în contextul reducerii consumurilor specifice de materiale, energie și combustibil. Iată de ce, colectivul de tehnică nouă, în colaborare cu comisia inginerilor și tehnicienilor, a adoptat un program ce cuprinde 73 de măsuri tehnico-economice și politico-organizatorice, menite să conducă la economisirea a peste 300 000 ore manoperă, 17 tone metal și a peste 75 MWh. Se remarcă, între altele, introducerea „tehnologiei de grup", la operațiile de ștanțare a elementelor de supapă, introducerea tratamentului termic cu durificare superficială (folosindu-se instalațiile laser), confecționarea modelelor copiative prin turnare de precizie, înlocuirea unor materiale înalt aliate prin materiale nitrurate ionic, execuția miezurilor pentru semifabricate turnate cu configurație complexă prin procedeul de autoîntărire la rece.

Concepția constructivă și tehnologică are, se știe, un rol determinant în ceea ce privește creșterea rentabilității, a competitivității produselor. Compartimentul de specialitate, în colaborare cu centrele de cercetare științifică și inginerie tehnologică de profil, au acționat și acționează în continuare pentru asimilarea și introducerea în fabricație, încă din trimestrul I al anului viitor, a unor produse și familii de produse cu performanțe îmbunătățite. Se preconizează, între altele, modernizarea compresorului de 10 mc/sec. tip C 10 (în vederea reducerii consumurilor specifice și a creșterii fiabilității în exploatare), a electrocompresoarelor 2 A 320 — 55 a și 2 A 320 — 55 c (se va diminua greutatea unor chiulase), a compresoarelor de 4—5 mc/sec și presiuni de 10—12 bari pentru echiparea locomotivelor electrice, a electrocompresorului tip ECM 2 destinate sectorului minier etc.

O parte din noul nomenclator a fost lansat în fabricație. Concomitent s-au depus comenzi pentru asigurarea bazei tehnico-materiale — planul producției fizice pe trimestrul I al anului 1989 fiind integral acoperit cu contracte. Întrucît în condițiile fabricației cu ciclu mai lung, derularea optimă a activității productive, este determinată de obținerea cu anticipație a materiilor prime și materialelor, se solicită centralei tutelare urgentarea emiterii repartițiilor cu prioritate pentru fontă nouă, cocs, aliaje de aluminiu, laminate, feroase și neferoase, lacuri și vopsele, astfel încît din ianuarie viitor să se poată trece din plin la asamblarea pieselor uzinate și a subansamblurilor prelucrate.

Procedîndu-se astfel, prin acțiuni energice, întreprinse sub îndrumarea permanentă a organelor și organizațiilor de partid, colectivul de muncă de la „Timpuri Noi" este angajat în valorificarea tuturor posibilităților de creștere a producției și, în special, a exportului, în asigurarea unor producții de înaltă calitate și eficiență, în consens cu exigențele progresului tehnic.

Acțiuni hotărîtoare pentru înfăptuirea exemplară a programelor de modernizare a agriculturii ilfovene

(Urmare din pag. 1)

și organizatorice, nerespectării cu toată consecvența a fiecărei verigi tehnologice.

„Ziua recoltei — a subliniat secretarul general al partidului — trebuie să constituie pentru organele agricole și pentru toți oamenii muncii din agricultură un prilej de a examina cu maximă responsabilitate, în spirit critic și autocritic, munca desfășurată în acest an, de a trage toate învățămintele necesare, atît din experiența bună acumulată, cît și din lipsurile și neajunsurile care s-au manifestat, și de a lua toate măsurile pentru ridicarea la un nivel superior a întregii activități și a pregăti în cele mai bune condiții recolta anului viitor".

Este un obiectiv de majoră importanță care trebuie să se regăsească permanent pe agenda de lucru a fiecărei unități din agricultura ilfoveană. De cea mai stringentă actualitate este, acum, eliberarea neîntîrziată a tuturor terenurilor de resturile vegetale și finalizarea rapidă, la un înalt nivel agrotehnic, a arăturilor destinate însămînțărilor de primăvară ; de asemenea, se cer transpuse integral în fapt programele speciale de gospodărire rațională a fondului funciar : extinderea irigațiilor și desecărilor, pregătirea din timp a amenajărilor existente, efectuarea lucrărilor de scarificare, afînare adîncă, aplicarea de îngrășăminte organice și amendamente, redarea în circuitul agricol a noi terenuri și evitarea risipei de pămînt. În domeniul irigațiilor se impune îmbunătățirea continuă a activității, începînd de la proiectare și pînă la execuție, spre a se evita irosirea fondului funciar și a se adopta cele mai eficiente metode de exploatare, pentru a se putea realiza pe terenurile irigate, așa cum a cerut secretarul general al partidului, producții de 25—30 tone de știuleți la hectar.

În zootehnie, sector de bază în agricultura ilfoveană, în aceste zile se impun accelerate la maximum strînsul și transportul nutreturilor, asigurîndu-se totodată o bună administrare a stocurilor existente. Pînă cel mai tîrziu la 10 noiembrie toate resursele furajere — paie, coceni, sfecla de nutreț etc. — trebuie adunate și depozitate în fermele zootehnice. Conducerile consiliilor unice agroindustriale și cele ale unităților au datoria să urmărească cu toată răspunderea modul cum se îndeplinesc programele de realizare a efectivelor și a producțiilor de lapte, carne, lînă, ouă, asigurarea iernării animalelor în condiții optime.

O cerință prioritară a acestei perioade : livrarea integrală, la timp, a întregii cantități de produse destinate fondului de stat și celui de autoaprovizionare.

Acestea sînt cîteva din acțiunile decisive în vederea accelerării ritmului de modernizare a agriculturii ilfovene. Pentru reușita lor deplină o răspundere sporită revine organelor și organizațiilor de partid de la sate, care trebuie să asigure buna organizare și conducere a întregii activități din agricultură, mobilizarea tuturor oamenilor muncii la îndeplinirea sarcinilor ce revin acestei ramuri de bază a economiei naționale.

Supreme idealuri

(Urmare din pag. 1)

unui proces istoric, și a hotărîrii libere, a tuturor românilor : Unirea cea Mare de la 1 decembrie 1918.

România modernă realiza cel mai însemnat deziderat, condiția de a se înălța ca stat puternic, unitar și a-și cîștiga locul cuvenit printre națiunile lumii. A fost fapta românească măreață a tuturor, a națiunii, care dădea perspectivele devenirii întregii țări. Atunci, în acele vremuri, nu mult după marea unire, fapt obiectiv al istoriei, s-a făurit partidul revoluționar al vremurilor noi, Partidul Comunist Român, forța destinată să conducă poporul pe drumul marilor împliniri. În anul Unirii celei Mari, s-a născut conducătorul de astăzi al partidului și al statului, erou printre eroii neamului, menit să ridice țara în unire și unitate pe cele mai înalte trepte de progres și civilizație. Într-un cuget și o simțire, într-o unitate de nezdruncinat, întreaga națiune îl urmează neabătut pe tovarășul Nicolae Ceaușescu, omul de geniu care, din pragul de istorie nouă marcat de Congresul al IX-lea al partidului, ctitorește epoca de aur a României, strategul care conduce cu înțeleaptă clarviziune și clocotitoare energie statul puternic, unit și unitar, mai înfloritor ca niciodată. Sub conducerea partidului, a secretarului său general, prin realizări fără precedent, înscriem cea mai glorioasă pagină din istoria multimilenară a patriei, înălțînd România către luminoasele culmi ale comunismului.

„Melodii, melodii". Teatrul de Operetă organizează vineri, ora 18, în Sala mică a Naționalului, spectacolul de divertisment „Melodii, melodii", susținut de Constanta Câmpeanu, Daniela Diaconescu, Vali Niculescu, Rodica Lixandru-Mincef, Simina Ivan, Margareta Niculescu, Dorin Teodorescu, Daniel Eufrosin, Emil Spătaru, Gabriel Gheorghiu și George Niculescu. Prezintă actrița Marta Savciuc.

Curier cetățenesc

● *UN NOU OFICIU POȘTAL* a început să funcționeze în bd. Muncii nr. 57, bloc 27 preluînd atribuțiile unității nr. 49, din bd. Muncii 100. Așa cum ne informează tovarășa Ileana Chiraleu — director al Direcției de poștă a municipiului — oficiul desfășoară o activitate complexă de prezentare și distribuire a trimiterilor și corespondenței, beneficiază de spații adecvate și de un mobilier modern, funcțional, fiind amplasat mai aproape de cetățenii pe care îi servește ● *ÎN CALEA VĂCĂREȘTI*, la parterul blocurilor 1 A, 1 B, 1 C, 1 D a fost prevăzută amplasarea unor magazine și unități de prestări servicii. După cum ne comunică economistul Nicolae Temătoru din cadrul compartimentului comercial al Consiliului popular al sectorului 4, după darea în folosință a centrului de legume-fructe și atelierului de geamuri-oglinzi, din prima jumătate a acestei luni se va deschide un raion de produse alimentare, profilul celorlalte unități fiind: produse zaharoase, florărie a Horticolei „1 Mai", alimentară cu autoservire, piine-lapte, centru ABC — avînd în profil și difuzarea presei. ● *ÎNTREPRINDEREA DE DISTRIBUȚIE A ENERGIEI ELECTRICE BUCUREȘTI* a finalizat zilele trecute o importantă lucrare pentru mai buna servire a abonaților și anume efectuarea legăturii, în cablul de 110 kV, dintre stația Filaret și centrul orașului — ne spune ing. Gheorghe Mazilu, directorul acestei unități. Aceluiași scop îi este destinată încheierea, în prima decadă a acestei luni, a lucrărilor prin care C.E.T. Vest va contribui direct la alimentarea cu energie electrică a zonei de Nord-Vest a Capitalei. ● *NOI TERMINALE DE TRANSCONTEINERE* sînt prevăzute a se realiza la stațiile de cale ferată București Progresul și București Cotroceni. Lucrările vor demara din această lună și ele au drept scop — așa cum ne-a menționat ing. Constantin Ciobănel, director general al Regionalei C.F. București — mai buna organizare a acestei activități, prin degrevarea terminalului de la stația 16 Februarie. Se realizează deopotrivă o sporită eficiență a transporturilor, aducîndu-le mai aproape de beneficiari, ca și scurtarea distanțelor străbătute cu mijloacele auto pe căile rutiere. ● *PENTRU LĂRGIREA BAZEI DE OCROTIRE A SĂNĂTĂȚII* — aflăm de la dr. Silvian Dașchievici, director adjunct al Direcției sanitare a municipiului București — în perioada ce a rămas pînă la sfîrșitul anului vor fi date în folosință dispensarul policlinic din str. Malcoci, sectorul 5, și dispensarul policlinic al spitalului pentru constructori. Se lucrează și la amenajarea unui dispensar policlinic de stomatologie în str. Luterană ● *O NOUĂ EDIȚIE* a seturilor de chestionare rutiere va fi pusă la dispoziția candidaților la obținerea permisului de conducere auto la data de 15 noiembrie — ne precizează tovarășul Ion Stan, director al Școlii de șoferi amatori. Pînă la aceeași dată se mai primesc înscrieri pentru următoarea serie de cursanți — posesori de autoturisme — ale cărei lecții vor debuta în luna decembrie. Ore suplimentare de conducere auto se pot solicita la serviciul de programări al școlii, tel. 73.57.37.

Rubrică redactată de **Mihai BÂRBULESCU**

De ce gospodari doar pe jumătate ?

Zilnic autogara „Militari", aparținînd Autobazei 3 Călători din cadrul I.T.A., deservește aproape 7 000 de cetățeni (în zilele de vîrf numărul acestora ajunge la 10 000) care se deplasează pe 62 de trasee, cu 152 de curse programate. În 24 de ore distanțele parcurse însumează circa 23 000 kilometri. Reiese cît se poate de limpede din datele de mai sus pe care ni le-a pus la dispoziție tovarășul Meltiade Constantinescu, șef de coloană, cît de importantă este buna funcționare a acestui sector de activitate, mai ales acum, în program de iarnă. De aceea între obiectivele avute în vedere de echipa de control al oamenilor muncii — condusă de Nicolae Puscașu, membru al Comisiei municipale de coordonare și îndrumare a activității de control al oamenilor muncii — prezentă la autogara „Militari", locul principal l-a ocupat modul cum se derulează programul stabilit pentru perioada sezonului rece, dacă se realizează la timp și în bune condiții toate reparațiile necesare, reviziile de sezon.

După cum se știe, în transporturile de călători are o mare importanță asigurarea permanentă a parcului de rezervă. Iată însă că, la data de 26 octombrie, două curse (de la orele 3,50 și 4,45) în direcția Zurbaua au fost anulate, datorită defecțiunilor înregistrate la autobuzele cu număr de înmatriculare 37—B—4902 și respectiv 37—B—4870. Evident cursele următoare au fost aglomerate. Alte două curse — în direcțiile Malu Spart și Ivor — au pornit cu întîrziere. În aceste cazuri nici verificarea tehnică a vehiculelor nu s-a făcut în mod temeinic, nici mașini de rezervă nu au existat. „Este o excepție, ne spune maistrul Dan Murjan, șeful atelierului de reparații, care se datorează neasigurării la timp cu piese de schimb". Asemenea excepții, însă, s-au petrecut și în ziua controlului, joi, 27 octombrie, cînd numeroși călători așteptau plecarea curselor de 5,30, 6,45, 7,15 și 7,45 către Bolintin Vale. Este adevărat că în zilele anterioare toate autobuzele au circulat conform programului, dar fiecare asemenea „accident" duce la așteptări îndelungate în autogară. De fiecare dată — a constatat controlul — deficiențele survin din cauza neverificării temeinice a stării tehnice a mașinilor.

În aceeași zi, în cursul dimineții, datorită nefuncționării stației automate de spălare, mai multe mașini au plecat în cursă cu ferestrele murdare. Cursa de Potlogi (număr de înmatriculare 25—B—2461, — conducător Petre Oprea), dincolo de marile cantități de praf depuse atît în exterior cît și în interior, nu avea nici instalația electrică de iluminat pusă la punct (firele atîrnau deasupra capetelor călătorilor). Asemenea neglijențe apar ca un paradox în această autogară modernă unde atît peroanele, spațiile de manevră, incinta atelierului de reparații, spațiul verde de la intrare, cît și interiorul luceau de curățenie. Important este însă ca, de fiecare dată, și mașinile să fie pregătite în mod corespunzător. „Vom lua măsurile tehnico-organizatorice necesare în vederea remedierii deficiențelor semnalate" — ne spune inginer Antonio Costea, șeful Autobazei 3 Călători — întăririi climatului de ordine și disciplină, paralel cu asigurarea în cantități sporite a pieselor de schimb solicitate de atelierul de reparații. În același timp vom urgenta realizarea lucrărilor prevăzute în programul vizînd reviziile tehnice sezoniere, astfel încît, în cel mai scurt timp, întregul parc de mașini să fie pregătit în mod corespunzător. Totodată, cu sprijinul Centralei de transporturi auto, vom crea la autogara „Militari" un nou atelier de reparații cu o capacitate sporită, înzestrat cu toate dotările necesare".

Sorin ROȘCA-STĂNESCU

CONTROLUL OAMENILOR MUNCII ÎN ACȚIUNE

Legea și instanța civismului

O intervenție mai mult decît oportună. *Depășind într-o seară măsura... paharelor, Florea Ivan (comuna Măgurele, Sectorul agricol Ilfov) și-a pierdut, firesc, autocontrolul și n-a observat că radiocasetofonul pe care îl avea la îndemînă îi fusese sustras de Niculae Pardaian (comuna 30 Decembrie, Sectorul agricol Ilfov), un ins certat cu munca și cu cinstea. Au observat însă doi tineri muncitori, Nicolae Lelea și Emilian Mihai, care l-au urmărit și imobilizat pe infractor. La ora 1 din noapte, ei l-au predat, o dată cu radiocasetofonul, organelor de miliție. Grație lor, infractorul a fost trimis în fața instanței pentru a-și primi pedeapsa meritată. Prin sentință definitivă, el a fost condamnat la 3 ani închisoare, argument concret că societatea noastră reacționează ferm față de „corpii străini" ai parazitismului și necinstei. Care — atenție ! — devin foarte activi, mai ales în circumstanțe de natură... bahică !*

L. NISTOR

Buletin

Vreme r
mult noro
ral slab.
ximă va
grade, iar
cila între
nus 3 grad

SCHIMB camere pe dependințe cu garsonie na Cișmigi Dorobanți, apartament ultracentral

SCHIMB — Colentin sonieră co 2. Tel. 88.7

SCHIMB re confort garsonieră partament tral. 45.40.9

SCHIMB confort II, pentru d confort I.

INTELEC drat dore (garsonieră os, mobila zonă c 69.27.23.

VÎND Vid staționar

VÎND ur stare foart 88.49.98.

VÎND ap camere, pa cii. Tel. 43

VÎND ap mere, achi trou Arm 71.40.73.

VÎND ga I, metrou 48.56.48.

VÎND ap 1, sect. 2, Tel. 55.02.52

VÎND ap decomandat vrig — 35.98.79.

VÎND ap fort II, M camere s pentru odi casă, singu le Cotroce Kiseleff, 15.86.51.

VÎND c București.

VÎND ur str. Dr. Fe

VÎND apa camere, Pa zan aramă, Tel. 34.67.14

VÎND ba că 4 persoa după ora

VÎND v Pentacon-si kus și filtr NZC. Tel.

VÎND str și lemn, m reglabilă, Dacia. 28.26

VÎND mo canapea ex persoană, p soane cu b letă, masă uă tabureți bucătărie, Fram. Vînd camere. Tel

VÎND urg Grigorescu folosit), Stassfurt, în perfectă fontă 1500 alb. nef 30.36.29. o

VÎND con Lup. Tel. 2

VÎND Do rinti ca 84.75.46. dup

VÎND b Tel. 72.72.44

VÎND cas diocasetofon caset, de combină L dublucaset, detașabile, be, design 69.27.23.

CEDEZ c ment două I, Piața 48.70.40.

PREDAU contract ap mere, decon fort I, etaj Spitalul 23

PREDAU tament dou Turda. Tel. ora 17.

CUMPĂR 1100, cuzinet te piese no

CUMPĂR ro km si sigilat. 67.29

REGIONAL București a cu data schimbarea apel 49.40.25 telefonice resti cu n lelalte nume mîn valabil

MAJORAREA RETRIBUȚIILOR OAMENILOR MUNCII

(Urmare din pag. I)

energiei electrice, industriei metalurgice, industriei construcțiilor de mașini (inclusiv unitățile de asistență tehnică și service), industriei electrotehnice (inclusiv unitățile de asistență tehnică și service), industriei chimice și petrochimice, industrializării lemnului și materialelor de construcții, industriei ușoare, din unitățile subordonate Centralei-departament a geologiei, precum și personalul muncitor din activitatea de foraj și lucrări geologice, din cercetare științifică, dezvoltare tehnologică și proiectare, informatică.

Retribuțiile tarifare majorate cuprind și compensațiile pentru produse agroalimentare, energie termică, gaze naturale și alți combustibili, acordate în baza decretelor Consiliului de Stat nr. 46 și 240 din 1982. Prin includerea acestora în retribuția tarifară se mărește baza de calcul pentru toate drepturile ce se acordă în funcție de retribuția tarifară. Să mai menționăm, totodată, că persoanele cărora li se majorează retribuțiile vor beneficia în continuare de drepturile de alocație de stat pentru copii, stabilite în condițiile legii pînă la data majorării retribuțiilor. De asemenea, chiriile pentru locuințe, stabilite potrivit retribuțiilor nemajorate, rămîn neschimbate. Cît privește contribuția lunară pentru copii din creșe și grădinițe, precizăm că pînă la 31 august 1989 aceasta se stabilește luîndu-se în considerare retribuțiile nemajorate ale părinților sau susținătorilor legali.

Toate aceste măsuri menite să asigure înfăptuirea hotărîrilor Congresului al XIII-lea și ale Conferinței Naționale ale partidului, corespunzător politicii consecvente a partidului de ridicare a nivelului de trai al oamenilor muncii, reflectă, în condițiile în care pe plan mondial viața economico-socială este puternic marcată de recesiune și șomaj, superioritatea economiei noastre socialiste, a cărei dezvoltare multilaterală și armonioasă a creat și creează condițiile obiective ale creșterii în ritm înalt a avuției sociale, a venitului național și, pe această bază sigură, a fondului de consum și a veniturilor tuturor categoriilor de personal.

Cu sentimente de caldă recunoștință, de fierbinte gratitudine față de secretarul general al partidului, inițiatorul acestor noi măsuri de majorare a retribuțiilor, oamenii muncii din Capitală, asemenea celor din întreaga țară, își exprimă hotărîrea fermă de a contribui, în spiritul Tezelor din aprilie, cu eforturi sporite la îndeplinirea exemplară a sarcinilor ce le revin în acest an și în actualul cincinal, fiind conștienți că numai de rezultatele muncii depinde bunăstarea fiecăruia, a tuturor.

Date sugestive privind creșterea veniturilor personalului muncitor din industriile construcțiilor de mașini și electrotehnică

De la 1 noiembrie, retribuțiile cuprinse între 2001 și 2250 lei lunar ale personalului muncitor din unitățile subordonate Ministerului Industriei Construcțiilor de Mașini și Ministerului Industriei Electrotehnice (inclusiv unitățile de asistență tehnică și service) se majorează astfel :

— în lei —

Rețeaua tarifară	Categoriile de încadrare ale personalului muncitor la care se aplică majorarea retribuțiilor în etapa a II-a, de la 1 noiembrie	Retribuțiile tarifare	
		Înainte de majorare	După majorare*
— muncitori retribuiți pe rețeaua tarifară „Construcții de mașini, nivel A0 acord“	1 treapta I — 2 treapta II	2033—2219	2434—2620
— muncitori retribuiți pe rețeaua tarifară „Construcții de mașini, nivel A acord și A0 nediferențiat“	1 treapta II — 3 treapta I	2014—2218	2414—2649
— muncitori retribuiți pe rețeaua tarifară „Construcții de mașini, nivel B acord și A nediferențiat“	2 bază — 3 treapta I	2033—2219	2434—2620
— muncitori retribuiți pe rețeaua tarifară „Construcții de mașini, nivel B nediferențiat“	2 treapta I — 3 treapta II	2004—2199	2405—2600

Creșterea veniturilor unui frezor

încadrat la categoria a 3-a bază, retribuit pe rețeaua tarifară „Construcții mașini, nivel A acord“, cu o vechime neîntreruptă în aceeași unitate de 5 ani.

— în lei —

Venituri	În cazul realizării integrale a sarcinilor de plan		În cazul depășirii sarcinilor de plan cu 10 la sută	
	până la majorare	după majorare*	până la majorare	după majorare*
Retribuția tarifară	2209	2610	2209	2610
Sporul de vechime (6 la sută)	132	156	132	156
Adaosul de acord	—	—	221	261
Premii pentru realizări deosebite (5 la sută)	110	130	110	130
Stimulente suplimentare pentru export (4 la sută), corespunzător unui volum de export de 50 la sută din producția totală a întreprinderii	—	104	—	115

*) *Retribuțiile tarifare majorate cuprind și compensațiile bănești acordate conform decretelor Consiliului de Stat nr. 46 și 240 din 1982.*

În cazul nerealizării sarcinilor de plan, retribuția se acordă în conformitate cu prevederile legale.

Grupaj realizat de **N. COȘOVEANU**

Acțiuni politico-educative în sprijinul producției

● În cadrul ciclului de dezbateri cu subiectul *„Fiabilitatea produselor“* organizat de Consiliul municipal al sindicatelor, în colaborare cu Institutul Politehnic București a fost discutată tema *„Creșterea mentenabilității echipamentelor industriale prin utilizarea sistemelor de diagnoză tehnică automată“*. Au participat membri ai comisiei municipale a inginerilor și tehnicienilor, precum și specialiști din peste 40 de întreprinderi din ramurile construcția de mașini, electronică și electrotehnică.

● Centrul de librării București a organizat la Întreprinderea Turbomecanica o dezbatere cu subiectul *„Cartea în sprijinul perfecționării pregătirii profesionale a oamenilor muncii“*.

● Sub titlul *„Calitate — eficiență“*, comitetul U.T.C. din Întreprinderea de încălțăminte „Pionierul“ a organizat o dezbatere privind *„Realizarea integrală a sarcinilor de export, preocupare primordială a tuturor tinerilor din întreprindere“*. Participanții la discuții, relevînd succesele obținute în perioada scursă din acest an, s-au angajat să acționeze cu fermitate pentru continua perfecționare a întregii activități de producție, insistînd asupra întăririi ordinii și disciplinei.

● Mîine, la Centrul de cultură și creație „Cîntarea României“ al Întreprinderii de țevi „Republica“, sub genericul *„Să cunoaștem și să respectăm neabătut legile țării“*, vor fi prezentate și dezbătute actele normative ce reglementează drepturile și îndatoririle personalului muncitor, ordinea și disciplina din întreprindere. Vor participa oameni ai muncii din secțiile laminare 1, trăgătorie și filetare.

● În cadrul acțiunilor politico-educative și de pregătire profesională a oamenilor muncii, la Inspectoratul de control auto al I.T.A. București a avut loc o consfătuire cu tema *„Măsuri privind optimizarea transporturilor; perfecționarea metodelor de îndrumare și control“*.

— gh. nic. —

Noul complex comercial agroindustrial din cartierul Rahova

(Urmare din pag. I)

care, în final, au posibilitatea de a lucra împreună, pentru ridicarea unor prefabricate grele, metalice, cum vor fi inelele cupolei. La fundațiile de dinaintea „paharelor“ în care se vor încastra stîlpi, se folosește o metodă deosebit de eficientă și anume un beton gata turnat „menține pămîntul“ pentru următoarea fundație. Paralel, în incinta șantierului, a fost realizată o pistă din beton armat; ea va folosi pentru prefabricarea, la fața locului, a tuturor grinzilor și stîlpilor folosiți la construcție. Pista a fost astfel dimensionată și amplasată încît la sfîrșitul lucrărilor, cu unele amenajări, va servi ca platou pentru micii producători.

Lucrul este organizat nonstop, pe baza unor grafice detaliate, ce prevăd, pe tipuri de lucrări și zone, termenele de execuție. Au fost luate măsuri pentru asigurarea unei permanente asistențe tehnice de-a lungul celor două schimburi și s-a procedat la instruirea maiștrilor și șefilor de echipe astfel ca, sprijiniți de proiectanți — proiectant general I.P.B. — să cunoască în detaliu toate fazele de construcție. Dacă ne gîndim la amploarea acestela, asemenea măsuri sînt foarte necesare și trebuie aplicate cu maximă fermitate.

SPORT Astăzi și mîine, partidele cu echipele Greciei

Două talentate generații de fotbaliști susțin importante examene

Astăzi și mîine, două generații de fotbaliști, două generații talentate de la care așteptăm și pretindem comportări și rezultate bune susțin importante examene prilejuite de întîlniri oficiale internaționale — *astăzi, de la ora 14.30 pe stadionul Sportul studențesc*, se va disputa partida dintre *echipele de tineret ale României și Greciei*, contînd pentru campionatul european rezervat jucătorilor în vîrstă de maximum 21 de ani, iar *mîine, de la aceeași oră, pe stadionul Steaua, va avea loc meciul România — Grecia din cadrul preliminariilor campionatului mondial.*

Să începem, în ordine... cronologică, cu întîlnirea de tineret. După opinia noastră, actuala generație a „speranțelor“ este una dintre cele mai bune din ultimele decenii (cam de pe vremea lui Lucescu, Dinu, Deleanu, Dumitrache), întrucît înmănunchează un buchet de fotbaliști care efectiv „promit“ și care sînt folosiți de echipele divizionare A în focul întrecerilor chiar ca titulari. Din lotul antrenat de *Mircea Rădulescu* și *Dan Apolzan* fac parte chiar jucători „europeni“ care nu mai departe decît miercurea trecută și-au confirmat valoarea în disputele fierbinți ale turului al doilea al competițiilor continentale — *Ilie Dumitrescu*, autorul primului gol al Stelei în poarta lui Dasaev, *Dan Petrescu* — coautor al golului al doilea marcat de Hagi, *Stelea* — goal-keeper-ul care n-a putut fi învins pe „Tannadice Park“ de Meade sau Gallacher, *Răducioiu* — și el semnatarul unui gol la Lahti, *Ursea* și *Lupescu* — doi excelenți tineri fotbaliști care au debutat cu dezinvoltură în această toamnă în meciurile internaționale... Selecționata noastră de tineret nu a evoluat în acest sezon la înălțimea presupusei sale capacități. În întîlnirea cu Albania de la Medgidia a învins cu 3—0, dar n-a convins, iar în debutul preliminariilor C.E., la 18 octombrie, la Sofia, în jocul cu Bulgaria, nici n-a convins, nici n-a învins, pierzînd cu 2—1, în primul rînd din cauza lipsei (inexplicabile !) de curaj și, apoi, din cauza unei greșeli flagrante de arbitraj. Astăzi, în „Regie“, reprezentativa noastră are datoria să infirme prestațiile anterioare și să confirme încrederea pe care i-o acordăm, chiar dacă adversara a ajuns în finala „europenelor“ precedente ! În fine, să notăm că arbitrul întîlnirii va fi polonezul J. Ensztajn, de profesie comentator sportiv (el a condus la Constanța partida dintre primele echipe ale României și Albaniei).

Mîine, al doilea examen oficial al naționalei României din preliminariile C.M., după acea frumoasă victorie de la Sofia. Dacă privim întîlnirea din punct de vedere al rezultatelor consemnate în meciurile directe cu oaspeții noștri (care au sosit de ieri în Capitală), partida de mîine este a 21-a, palmaresul fiindu-ne net favorabil (12 victorii față de una singură realizată de eleni, golaveraj 55—23), se pare că sîntem mari favoriți. Cu atît mai mult cu cît la 19 octombrie am învins în deplasare echipa Bulgariei, în timp ce Grecia a realizat 1—1, la Atena, cu Danemarca. Dar nu trebuie să uităm că ultimele două confruntări directe s-au încheiat la egalitate, anul trecut, la acel 2—2 de pe „Ghencea“ fiind chiar conduși, ca să nu mai vorbim că în primăvară olimpicii noștri au pierdut partida pe „23 August“ ! Iar dacă ne referim la meciul Grecia — Danemarca, rezultatul de 1—1 îi dezavantajează pe eleni, mai ales că arbitrul le-a refuzat un penalti la un hent extrem de vizibil, comis în careu de un fundaș danez... Generația tricolorilor, pornind de la Sabău și Gheorghe Popescu (care ar putea să joace la „tineret“ !) și ajungînd la Lung, Ungureanu și Cămătaru trebuie să-și ateste încă o dată valoarea și să facă un nou pas către calificarea la turneul final al „mondialelor“ din 1990.

Dan PĂTRAȘCU

● *Cluburile și asociațiile sportive din Capitală pot solicita bilete pentru meciul de fotbal de mîine, România — Grecia, de la sediul CMBEFS, din str. Lt. Lemnea nr. 7.*

Un reușit „festival sportiv“

Tradiționala manifestare sportivă de masă — organizată sub egida marii competiții naționale „Daciada“ de către C.E.F.S. al sectorului 1, în colaborare cu C.S.S. „Triumf“, sugestiv intitulată „Festivalul sportiv de toamnă“ — s-a bucurat și la această ediție găzduită de cochetul complex sportiv de la Șosea de o largă participare. Iar bogatul program de întreceri și demonstrații la care au participat numeroși tineri din școlile și liceele sectorului a fost, ca și la edițiile precedente, deosebit de interesant. Așa s-a întîmplat, spre exemplu, cînd pe gazonul de la „Tineretului“ au evoluat ansamblurile de gimnastică de înviorare („dirijate“ de același neobosit profesor care este Gh. Predescu), de gimnastică ritmică și sportivă (antrenori Doina Firică, Cristina și Pătru Ioan Dana Encutescu, Maria Stoian, Elena Lixandru, Eliza Stoica) sau cînd pe pistă și-au disputat întîietatea, într-o cursă eliminatorie, tinerii ciclisti de la C.S.S. nr. 1. Răsplătite cu aplauze au fost și demonstrațiile de box, judo, lupte, scrimă, sărituri la plasa elastică și fotbal (susținute de reprezentanți ai secțiilor de la „Triumf“, Rapid și C.S.S 1) sau de aeromodele și motociclism acrobatic (oferite de membrii Clubului sporturilor tehnico-aplicative). Cum deosebit de spectaculoase s-au dovedit și întrecerile de cros desfășurate sub deviza „Alergă pentru sănătatea ta !“ (între evidențiati : Norica Andrei, Elena Cîncă, Stelian Tufaru și Cristian Cîncă) sau meciurile de volei, minifotbal și baschet.

INFORMAȚIA pe tot globul

În favoarea păcii, împotriva cursei înarmărilor

Asigurarea unei păci trainice constituie sarcina primordială a contemporaneității, deziderat ce poate deveni realitate prin adoptarea de măsuri concrete pe calea dezarmării, în primul rînd a dezarmării nucleare. Această idee constituie tema majoră a dezbaterilor în diverse forumuri internaționale, în favoarea ei pronunțîndu-se cercuri tot mai largi ale opiniei publice de pe toate meridianele.

LONDRA. — În conformitate cu prevederile referitoare la control ale tratatului sovieto-american cu privire la lichidarea rachetelor nucleare cu rază medie și mai scurtă de acțiune, a sosit în Marea Britanie un grup de experți militari sovietici. Ei vor efectua inspecții la bazele militare unde în prezent se află 117 rachete nucleare de croazieră ce urmează a fi distruse. În luna septembrie, informează agenția T.A.S.S., au fost demontate și trimise în S.U.A. pentru a fi distruse două asemenea rachete americane.

WASHINGTON. — În orașul Berkeley, din California, a fost ridicat un simbolic „Zid al păcii" — primul monument dedicat păcii și vieții pe Pămînt din S.U.A. Zidul, în lungime de 30 m, este acoperit de 1 880 de plăcuțe de ceramică ce poartă semnăturile unor militanți pentru pace, de diferite vîrste, atît din S.U.A., cît și din U.R.S.S. și din alte țări. Ridicarea „Zidului păcii" deschide o serie de manifestări în favoarea păcii ce vor avea loc pe coasta de vest a S.U.A.

Orientul Mijlociu

DJIBOUTI. — Secretarul general al Ligii Arabe, Chedli Klibi, a sosit în Djibouti, în cadrul turneului pe care îl întreprinde în regiune. El urmează să aibă convorbiri cu șeful statului, Hassan Gouled Aptidon. Vor fi examinate probleme privind preconizata conferință extraordinară arabă la nivel înalt consacrată crizei libaneze, informează agenția A.P.S.

BEIRUT. — Schimburi de focuri sporadice au fost înregistrate, luni, la est de orașul sudic libanez Saida, între mițiile așa-zisei „Armate a Libanului de Sud" — creată și finanțată de Israel —, și luptătorii libanezi din rezistență — informează agenția MENA. Știri provenite din zonă relevă, pe de altă parte, că forțele israeliene de ocupație au continuat să-și consolideze pozițiile, desfășurînd noi efective în regiune. De asemenea, vedetele rapide israeliene și-au reluat misiunile de patrulare, în cadrul unor acțiuni de recunoaștere, de-a lungul coastelor sudice ale Libanului.

Zambia: Kenneth Kaunda a depus jurămîntul pentru un nou mandat prezidențial

LUSAKA. — În cadrul unei festivități care a avut loc la Lusaka, Kenneth Kaunda a depus jurămîntul în calitate de președinte al Republicii Zambia pentru un nou mandat de cinci ani. În cuvîntarea rostită cu acest prilej, el a adresat poporului zambian apelul de a-și uni eforturile pentru depășirea dificultăților economice cu care se confruntă în prezent țara. Pe plan extern, președintele Kenneth Kaunda a chemat la eliminarea politicii de apartheid promovat de regimul de la Pretoria, singurul factor destabilizator din sudul Africii.

De la AGERPRES între orele 6 și 11

LA BEIJING a avut loc o întrevedere între Yao Yilin, vicepremier al Consiliului de Stat al R. P. Chineze, și Hans-Dietrich Genscher, vicecancelar, ministru al afacerilor externe al R.F.G., aflat în vizită în China. După cum transmite agenția China Nouă, interlocutorii au procedat la un schimb de opinii cu privire la căile de creștere a cooperării economice dintre China și R.F.G.

PREȘEDINTELE CIPRULUI, Ghiorghios Vassiliou, și Rauf Denktaș, liderul comunității turco-cipriote, au acceptat invitația secretarului general al O.N.U., Javier Perez de Cuellar, de a se întîlni cu el în zilele de 22 și 23 noiembrie, la New York, pentru a examina stadiul convorbirilor consacrate reglementării problemei cipriote — a declarat un purtător de cuvînt al Natiunilor Unite. După cum se știe, negocierile dintre liderii celor două comunități cipriote au început, la 15 septembrie, sub auspiciile secretarului general al O.N.U.

ÎN ISRAEL au loc, astăzi, alegeri pentru ocuparea celor 120 de locuri ale Knessetului (parlamentul israelian). Și-au depus candidatura reprezentanți din partea a 27 de partide sau grupări politice. Principalele formațiuni angajate în confruntarea electorală sînt Blocul „Likud", condus de primul ministru Yitzhak Shamir, și Partidul Muncii, avînd în frunte pe viceprim-ministrul și ministrul de externe, Shimon Peres, parteneri în cadrul coalitiei guvernamentale

POTRIVIT UNUI RAPORT al O.N.U.D.I (Organizația Națiunilor Unite pentru Dezvoltare Industrială), criza datoriilor reprezintă o sursă continuă de dezechilibru comercial și contine elemente care pot duce la declanșarea unei noi recesiuni globale. În document se avertizează că în cazul în care va avea loc, criza va cuprinde întreaga lume, nu numai țările în curs de dezvoltare, antrenînd comerțul internațional și subminînd procesul global de industrializare.

ÎN NORVEGIA a avut loc reuniunea de constituire a Partidului ecologist, care, potrivit declarațiilor organizatorilor, își propune ca sarcină lupta pentru ocrotirea mediului înconjurător și preîntîmpinarea unui dezechilibru ecologic prin deversarea reziduurilor toxice în mediul ambiant. Comitetul de conducere ales la ședința de constituire este însărcinat cu elaborarea programului viitoarei organizații politice, care va fi supus spre examinare și aprobare primului congres al Partidului ecologist, stabilit să se desfășoare în februarie 1989.

ÎNTR-O DECLARAȚIE făcută la Quito, președintele Ecuadorului, Rodrigo Borja, a lansat un apel la menținerea păcii interne și a unității naționale, pentru obținerea de rezultate în eforturile întreprinse în direcția depășirii dificultăților majore cu care este confruntat Ecuadorul în prezent.

VÎNTUL PUTERNIC care s-a abătut în ultimele zile asupra Kenyei ar putea salva țara de invazia de lăcuste, — a declarat un reprezentant al Ministerului Agriculturii al acestei țări. În ultimul timp, vîntul a început să sufle spre nord, împiedicînd roiurile de insecte să pătrundă în țară din nord-est. În Sudan, Etiopia, Djibouti și Somalia, țări situate la nord de Kenya, lăcustele au invadat masiv zonele agricole.

ÎN CADRUL UNUI SEMINAR INTERNAȚIONAL desfășurat în capitala Senegalului, participanții au relevat necesitatea ca Organizația Unității Africane să înscrie pe ordinea de zi a viitoarei sale sesiuni la nivel înalt și problema luptei împotriva toxicomaniei pe continent. O colaborare pe plan regional și internațional este de dorit în combaterea flagelului drogurilor, care se manifestă acum și în Africa, datorită extinderii filierelor din Occident și alte zone ale lumii, au relevat participanții la seminar.

DIN 1982 ȘI PÎNĂ ÎN PREZENT, în R.F. Germania au murit din cauza SIDA (Sindromul Imunodeficienței Dobîndite) 1 075 persoane, numărul actual al bolnavilor atinși de această maladie fiind de 1 505 — informează un raport al Ministerului vest-german al Sănătății. R.F. Germania, se arată în document, se află pe locul al optulea în lume în ceea ce privește numărul cazurilor de SIDA raportate la un milion de locuitori.

PENTRU PRIMA DATĂ în istoria marii piramide a lui Keops, turiștii vor putea vizita camera mortuară — locul unde s-a aflat sarcofagul faraonului. Pentru a ajunge în această încăpere, ascunsă în interiorul piramidei, vizitatorii vor fi nevoiți să străbată un tunel înclinat de circa 100 de metri. Deschiderea camerei a fost precedată de importante lucrări de restaurare și de conservare a interiorului piramidei.

DUPĂ 20 DE ANI DE DISCUȚII CONTROVERSATE, se pare că s-a găsit soluția prin care să se pună capăt uneia dintre cele mai preocupante probleme cu care este confruntată Veneția: inundarea periodică a canalelor sale în timpul mareelor. Soluția, care se bucură în prezent de cel mai larg sprijin, destinată să pună capăt așa-numitei „acqua alta" (apa înaltă), este de a se instala la gurile lagunei platforme mobile, fixate pe piloni uriași. Fiecare platformă va avea circa 1 300 tone, 32 metri lărgime și 25 m înălțime. În mod normal, ea va zăcea pe fundul apei. Dar, în caz de necesitate, platforma se va înălța, ca o ecluză, în unghi de 45 de grade, preluînd o parte a fluxului apelor mării și lăsînd să treacă spre canale numai un anumit volum de apă.

Ziua națională a Republicii Algeriene Democratice și Populare

Poporul algerian sărbătorește, astăzi, „Ziua revoluției", evocînd cu acest prilej unul dintre cele mai însemnate evenimente ale frămîntatei sale istorii: împlinirea a 34 de ani de cînd forțele patriotice concentrate în regiunea munților Aures, din estul țării, au declanșat lupta armată de eliberare națională, care avea să fie încununată, la capătul unor imense sacrificii, prin proclamarea independenței de stat a Algeriei. În perioada care a urmat, ca rezultat al măsurilor luate pentru lichidarea subdezvoltării, au avut loc adînci prefaceri economico-sociale, cu caracter înnoitor. Au fost înălțate numeroase fabrici și uzine, baraje și centrale electrice, un puternic avînt a luat acțiunea de valorificare a resurselor petroliere.

România socialistă, în spiritul politicii sale consecvente de solidaritate cu popoarele care au pășit pe calea dezvoltării de sine stătătoare, urmărește cu interes și simpatie succesele dobîndite de poporul algerian. Prietenia româno-algeriană s-a manifestat încă în anii grei ai luptei de eliberare națională a Algeriei, cînd poporul nostru i-a acordat întregul său sprijin. După proclamarea independenței Algeriei, relațiile de prietenie și colaborare dintre cele două țări au cunoscut un curs mereu ascendent, o contribuție hotărîtoare aducînd-o convorbirile la cel mai înalt nivel, care, prin acordurile și înțelegerile convenite, au deschis ample perspective conlucrării bilaterale pe multiple planuri, în interesul celor două țări și popoare, al cauzei păcii și colaborării în întreaga lume.

...PENULTIMA ORĂ!

BAZĂ FĂRĂ TEMEI. Purtătorul de cuvînt al guvernului de la Atena a respins afirmația șefului civil al NATO, Manfred Woerner, potrivit căreia închiderea bazei militare de la Helinikon ar aduce prejudicii pactului nord-atlantic. S-a menționat că suspendarea privește o bază americană, lipsită de justificare, fără legătură cu alianța nord-atlantică. Spus altfel, dacă Pentagonul e răcit, nu-i musai ca NATO să... strănute!

BILANȚ DRAMATIC. Calamitățile naturale produc omenirii pagube materiale de circa 20 miliarde de dolari pe an, reprezentînd „un serios obstacol în calea dezvoltării economice și sociale a lumii", a declarat un reprezentant al instituției ONU pentru combaterea efectelor dezastrelor naturale — U.N.D.R.O. El a adăugat că există riscul ca asemenea pierderi să crească. Este un nou și puternic argument pentru folosirea în apărarea naturii a imenselor resurse materiale și umane consumate artificial de înarmări.

CU FOCUL NU-I DE JOACĂ! O manifestație pirotehnică nocturnă, „Nit de Lalba", desfășurată la Elche, în estul Spaniei, s-a soldat cu 200 de răniți, dintre care unii cu arsuri grave. Agenția spaniolă E.F.E. menționează că la „fiesta" respectivă au fost trase 20 000 de petarde și 400 de „cringuri" de focuri artificiale, „distracția scăpînd de sub control". Petardo-maniacii și-au vărsat, astfel, focul pe... propria piele!

SPECTACOL CU CÎNTEC. Huliganii britanici nu evoluează doar pe stadioane. În timpul unui spectacol al cîntăreței italiene Sabrina la clubul „Le Palais" din Londra, un tînăr huligan, stimulat de alți insulari, s-a năpustit asupra artistei. A fost nevoie de intervenția polițiștilor, care l-au „dirijat" afară pe scandalagii, folosind „baghete" de cauciuc...

CLIENȚI NEOBIȘNUIȚI. Consumatorii și personalul unui local din Folkestone, sudul Angliei, s-au trezit pe nepusă masă cu doi... elefanți. Pachidermele nu au întreprins nici un gest nelalocul lui și, după ce a venit dresorul de circ care le scăpase de sub supraveghere, l-au urmat în liniște. Spus altfel, elefanții s-au dovedit... bine crescuți, nu doar la propriu, ci și la figurat!

PLĂCINTE CLANDESTINE. Poliția din Torino l-a arestat pe proprietarul barului „Marilyn Pub", care vindea unor „clienți selecți" plăcinte umplute cu... cocaină, la prețuri, desigur, stupefiante. Forțele de ordine au confiscat, cu același prilej, două carabine și o mare cantitate de gloanțe. Deocamdată, la „Marilyn Pub" nimeni nu se mai înghesuie la plăcinte... înainte!

N. B.

...PENULTIMA ORĂ!

TEATRE ● Ateneul Român: **RECITAL DE VIOARĂ: MIHAELA VLAD**; la pian **MIHAI UNGUREANU** — ora 18 ● Sala de concerte a Radioteleviziunii (str. Nuferilor 62—64, tel. 14.68.00): **MUZICĂ ROMÂNEASCĂ ÎN CONTEMPORANEITATE** — Profil componistic **ȘERBAN NICHIFOR** — ora 18.30 ● Opera Română (13.18.57): **LAKME** — ora 18 ● Teatrul de Operetă (în sala Mică a Teatrului Național tel. 13.63.48): **CONTESA MARIZA** — ora 18 ● Teatrul Național (14.71.71). Sala Mare: **HARAP ALB** — ora 18; sala Atelier: **CELE ȘAPTE MINUNI ALE LUMII ANTICE** (prezintă Victor Simion) — ora 17.30 ● Teatrul „Bulandra". Sala din bd. Schitu Măgureanu nr. 1 (14.75.46): **SECRETUL FAMILIEI POSKET** — ora 18. ● Teatrul Foarte Mic (14.09.05): **NOAPTE BUNĂ, MAMĂ** — ora 19 ● Teatrul „Nottara" (59.60.70). Sala Magheru: **SCAPINO** — ora 18; sala Studio: **LA UN PAS DE FERICIRE** — ora 18.30 ● Teatrul Giulești. Sala Majestic (14.72.34): **ARTA CONVERSAȚIEI** — ora 18 ● Teatrul de Comedie (16.64.50): **SLUGĂ LA DOI STĂPÎNI** — ora 18 ● Teatrul „C. Tănase". Sala Savoy (15.56.78): **MI SE PARE CĂ MĂ-NSOR** — ora 18 ● Teatrul „Ion Creangă" (50.26.55): **MUZICANȚII VESELI** — ora 15 ● Teatrul Țăndărică. Sala Victoria (15.23.77)): **ILEANA SÎNZIANA** — mîine, ora 15; sala din Piața Cosmonauților (11.12.04): **TIGRIȘORUL PETRE** — ora 15 ● L.A.T.C. studioul „Casandra" (15.72.59): **STEAUA FĂRĂ NUME** — ora 18 ● Circul „București" (10.41.95): **MARATONUL CIRCULUI** — ora 18.30.

TEATRUL „BULANDRA" anunță că spectacolul **„Ciinele grădinarului"** programat astăzi, ora 18 la sala Studio se amînă pentru 9 noiembrie, la aceeași oră. Rămîn valabile tichetele cu seria 643.

FILME ● **MUZICA E VIAȚA MEA** — Victoria (16.28.79) — 9, 11, 13, 15, 17, 19; Gloria (47.46.75) — 9, 11, 13, 15, 17, 19; Cultural (83.50.13) — 9, 11, 13, 15, 17, 19 ● **HANUL DINTRE DEALURI** — Grivița (17.08.58) — 9, 11, 13, 15, 17, 19; Giulești (17.55.46) — 9, 11, 13, 15, 17, 19 ● **NELU** — Dacia (50.35.94) — 9, 11, 13, 15, 17, 19; Cosmos (27.54.95) — 9, 11.30, 14, 16.30, 19 ● **CUCOANA CHIRIȚA** — Timpuri Noi (15.61.10) — 9, 11, 13, 15, 17, 19 ● **FIUL STELELOR** — 9, 11, 13; **RĂZBUNAREA HAIDUCILOR** — 15, 17, 19 — Floreasca (33.29.71) ● **FIUL STELELOR** — 9, 11, 13; **DRUMUL OASELOR** — 15, 17, 19 — Lira (31.71.71) ● **AGENTUL STRANIU** — Viitorul (10.67.40) — 14, 16.30, 19 ● **CIUDATA POVESTE A DOCTORULUI JEKYLL** — Festival (15.63.84) — 8.45, 10.45, 13, 15, 17, 19.15 ● **TRANSPORT SECRET** — București (15.61.54) — 9, 11.30, 14, 16.30, 19; Favorit (45.31.70) — 9, 11, 13, 15, 17, 19; Excelsior (65.49.45) — 9, 11, 13, 15, 17, 19 ● **CEI CINCI POZNAȘI** — 9, 11, 13; **APAȘII** — 15, 17, 19 — Doina (16.35.38) ● **ȘATRA** — Ferentari (80.49.85) — 15, 17, 19 ● **ALI-BABA ȘI CEI 40 DE HOȚI** — Pacea (71.30.85) — 9, 12, 15, 18 ● **DRAGONUL ALB** — Munca (21.50.97) — 15, 17, 19 ● **MISIUNE SPECIALĂ** — Arta (21.31.86) — 9, 11.30, 14, 16.30, 19.

TEHNICE

ORIZONTAL: *1) Mic transportor 2) Calcule elementare 3) Purtat în timpul serviciului — Calapod 4) Dublare! — Institutul de Proiectări pentru Industria Ușoară (sigla) — Două din meridiane! 5) Acordul General pentru Tarife și Comerț (sigla) — Zece la cub 6) Enumerare nedefinită 7) Jumătate de tonă! — Grad mediu! — Încercare 8) Centru industrial în nord-estul țării — A dispensa 9) Țesătură din in sau cînepă — Cu mică frecvență 10) Mediu natural — Acomodarea motorului (pl.).* VERTICAL: *1) Ramură a fizicii 2) Încadrate în cîmpul muncii 3) Struț australian — Telecomunicații (abr.) — Partea lichidă a sîngelui 4) Bioxid de staniu natural 5) Figură de stil — Pronume — Însă 6) Purtate pe spate — Șantierul Naval Oltenița (sigla) 7) Cotă medie! — Bară fixă 8) La fabrică — Cantitate determinată 9) A acoperi cu un anume strat de metal — În bloc 10) Operație în prelucrarea lemnului.* (CONST. PAPADIA).

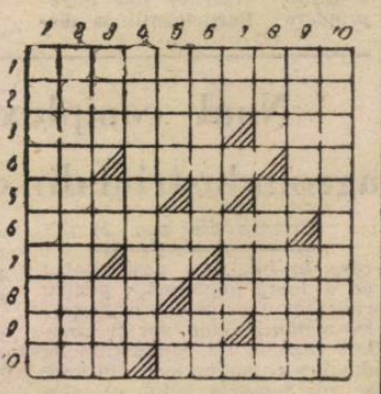

Dezlegarea careului apărut în 31 octombrie. Orizontal: 1) ARAD — UNIRE 2) LISARI — NOR 3) BOTCA — SOMA 4) A — ROSTITA 5) CAR — A — ANT 6) IL — OITA — IA 7) UIUM — ARȚAR 8) LEGAT — TA — A 9) INANIMATA 10 ATRIUM — ELE.

Redacția și administrația: cod 70711 str. Brezoianu nr. 23—25, sector 1, of. PTTR 1, Centrala telefonică 13.27.77. Secția scrisori — juridic: 13.27.73. Publicitatea cod 70709 str. 13 Decembrie 24, sector 1 of. PTTR 1 telefon 14.15.16 Abonamentele se fac la toate oficiile poștale și difuzorii din întreprinderi și instituții. Cititorii din străinătate se pot abona prin ROMPRESFILATELIA Sectorul export-import presă P.O. Box 12—201, telex 10376 prsfir. București, calea Griviței nr. 64—66, Tiparul I. P. „Informația" 1 2 3 4

PROLETARI DIN TOATE ȚĂRILE, UNIȚI-VĂ!

INFORMAȚIA Bucureștiului

ZIAR AL COMITETULUI MUNICIPAL BUCUREȘTI AL P.C.R. ȘI AL CONSILIULUI POPULAR AL MUNICIPIULUI BUCUREȘTI

ANUL XXXVI – Nr. 10 889 | 4 PAGINI – 50 BANI | Miercuri 2 noiembrie 1988

TEZELE PENTRU PLENARA C.C. AL P.C.R.

Puterea științei și culturii

Bogățiile unei țări, varia tele ei resurse naturale, de la valorile ascunse de miliarde de ani în pîntecul pămîntului (metale, cărbune, sare, aur negru) și pînă la frumusețile peisajului străjuit de aurul verde al pădurilor milenare care îndreptățesc dezvoltarea modernă a turismului, producția industrială, agricolă și zootehnică pot fi fructificate la nivelul cerințelor acestui sfîrșit de veac numai cu muncă dărută, știință înaltă și conștiință patriotică, revoluționară, numai prin participarea activă, responsabilă a omului specialist — valoarea supremă a societății noastre. Acest om — specialist de înaltă calificare — se formează în școala de toate gradele care-l educă și-l instruiește. Iată de ce nici un efort nu este prea mare pentru pregătirea specialiștilor, capabili să producă bunuri competitive, de înaltă valoare. Iată de ce documentele partidului nostru subliniază consecvent faptul că în toate realizările noastre este organic implicat învățămîntul și cercetarea științifică. **„Pe lîngă marile realizări obținute în dezvoltarea generală, în construcția socialistă** — spunea secretarul general al partidului, tovarășul Nicolae Ceaușescu — **dezvoltarea puternică a învățămîntului constituie una din cele mai importante înfăptuiri, fără de care nu am fi putut să obținem puternica dezvoltare economico-socială, ridicarea nivelului de civilizație al României**". În această viziune, Tezele din aprilie — amplu document programatic pus în dezbaterea întregului popor — pun un accent puternic pe aprofundarea cunoașterii în toate domeniile de activitate, cu conștiința că bogăția cea mai de seamă a unei națiuni libere și suverane capătă dimensiuni noi prin intermediul culturii, al științei și învățămîntului.

ION DODU BĂLAN

(Continuare în pag. a II-a)

În spiritul orientărilor și indicațiilor secretarului general al partidului, al cerințelor subliniate la recenta ședință a Comitetului Politic Executiv al C.C. al P.C.R.

SARCINILE DE PLAN — ÎNDEPLINITE EXEMPLAR, LA TOȚI INDICATORII!

Măsuri ferme pentru perfecționarea activității de export

Desfășurată, în această perioadă de profundă efervescență politică, de puternică mobilizare, în care, în spiritul orientărilor și indicațiilor tovarășului Nicolae Ceaușescu, al Tezelor pentru Plenara C.C. al P.C.R., și al sarcinilor subliniate la recentele ședințe ale Comitetului Politic Executiv al C.C. al P.C.R., întregul nostru popor acționează cu fermitate pentru perfecționarea activității economice, adunarea generală a oamenilor muncii de la Întreprinderea „Tricodava" a analizat cu înaltă responsabilitate și exigență activitatea desfășurată pentru îndeplinirea exemplară a planului stabilind, totodată, măsurile ce se impun în vederea încheierii anului cu rezultate cît mai bune și pregătirea temeinică a producției '89. Din datele prezentate forului de conducere colectivă rezultă că în primele 9 luni ale anului au fost realizate integral prevederile la producția marfă și fizică, înregistrîndu-se o importantă reducere a cheltuielilor totale la mia de lei producție marfă și însemnate economii de materii prime și materiale. De asemenea, la productivitatea muncii, calculată pe baza producției marfă, planul a fost depășit cu 2,4 la sută.

Așa cum s-a subliniat în raportul prezentat și în cuvîntul participanților la discuții, sarcinile pe trimestrul IV și pe anul 1989 trebuie considerate ca minime, și de aici, datoria de a situa în centrul preocupărilor colectivului identificarea a noi posibilități de valorificare superioară a bazei tehnico-materiale existente, în special prin dezvoltarea producției de export. Iar rezerve există, Întreprinderea beneficiază de o dotare modernă, de utilaje de mare randament, dar încărcarea acestora se menține sub indicele de utilizare planificat. Pe de altă parte, în consens cu progresele înregistrate pe

Roxana COSTACHE

(Continuare în pag. a II-a)

ADUNĂRILE GENERALE ALE OAMENILOR MUNCII

Întreprinderea de Mecanică Fină. Imagine de pe linia de montare a cititorilor optici pentru mașini-unelte, capacitate de producție care a intrat în funcțiune în acest an

ILUSTRARE ELOCVENTĂ A POLITICII PARTIDULUI DE CREȘTERE A NIVELULUI DE TRAI

MAJORAREA RETRIBUȚIILOR OAMENILOR MUNCII

Începutul acestei luni a marcat trecerea la cea de a II-a etapă a acțiunii de majorare a retribuțiilor, în cadrul căreia vor fi cuprinși pînă la 1 ianuarie 1989, peste 1,8 milioane de oameni ai muncii, respectiv cei cu retribuții tarifare lunare între 2 001—2 250 lei. Conform eșalonării prevăzute în Decretul Consiliului de Stat nr. 206/1988, de la 1 noiembrie, beneficiază de venituri sporite peste 850 000 de persoane. Acest eșalon de lucrători se adaugă celor peste 2,5 milioane de oameni ai muncii ale căror retribuții au fost majorate în etapa I.

Printre cei care beneficiază, de la 1 noiembrie de venituri mai mari, se numără și personalul — care, cum arătam, avea retribuții tarifare lunare cuprinse între 2 001—2 250 lei — din unitățile industriale subordonate Ministerului Industriei Chimice și Petrochimice.

Publicăm în pag. a III-a date sugestive privind creșterea veniturilor personalului muncitor din aceste unități

Ritm cît mai susținut la efectuarea ogoarelor de toamnă

Pentru însămînțările din primăvară, în Sectorul agricol Ilfov trebuie să se execute ogoare pe o suprafață de 60 000 hectare, iar lucrări de scarificare și afinare adîncă pe mai mult de 16 400 hectare. Adăugînd la acestea administrarea de îngrășăminte organice și amendamente, precum și celelalte acțiuni prevăzute în programele speciale de gospodărire rațională a fondului funciar, vom avea imaginea clară a volumului mare de lucrări ce trebuie realizate, cît mai grabnic, cu atît mai mult cu cît instabilitatea vremii este tot mai pronunțată.

— Înainte de toate, agricultura începe cu aratul pămîntului — sublinia ing. Ion Marin, director al S.M.A. Ciorogîrla. O arătură adîncă, cu plug și scormonitor, încorporînd sub brazdă o cantitate suficientă de îngrășăminte organice. Peste tot unde în toamna trecută aceste lucrări de bază au fost executate la vreme și cu respectarea strictă a tehnologiilor specifice fiecărei culturi s-au obținut recolte mari. Sîntem hotărîți să procedăm la fel și acum, pentru a realiza în toamna viitoare producții de peste 25 tone știuleți de porumb la hectar și de 4 000 kg de floarea-soarelui și soia. Dorim ca în cinstea celor două mari evenimente din viața poporului și partidului nostru — aniversarea a patru decenii și jumătate de la eliberarea patriei și Congresul al XIV-lea al P.C.R. — să obținem recolte care să corespundă pe deplin exigențelor noii revoluții agrare.

— *Sub semnul acestor mobilizatoare obiective, cum este organizată activitatea secțiilor de mecanizare din C.U.A.S.C. Ciorogîrla?*

— Pentru însămînțările din primăvară, la nivelul consiliului sînt prevăzute a se ara în această toamnă 3 460 hectare. Ca urmare, întregul parc de 80 tractoare a fost împărțit în cinci formații mari, care acționează pe suprafețele prevăzute sub conducerea permanentă a inginerilor șefi din unități, a șefilor de fermă și a conducătorilor secțiilor de mecanizare. Acționînd astfel, cu formații compacte, putem urmări îndeaproape calitatea arăturii —

Aurel GHIMPU

(Continuare în pag. a II-a)

Ritm intens la efectuarea ogoarelor de toamnă. Aspect de la C.A.P. Afumați

În rețeaua comerțului bucureștean

Extinderea producției și desfacerii preparatelor tradiționale de patiserie-simigerie

● În acest an, alte 41 noi unități de profil ● Dublarea cantităților de produse specifice, puse la dispoziția consumatorilor

Este bine cunoscut faptul că diferitele sortimente tradiționale de patiserie-simigerie sînt deosebit de apreciate de către bucureșteni. De-a lungul anilor, numeroase unități, cu meșteri pricepuți, plini de inițiativă și inventivitate, și-au creat un adevărat renume tocmai pentru calitatea și varietatea produselor de acest fel, oferite de dimineața pînă seara, cetățenilor care le treceau pragul. În fiecare dintre cartierele orașului — Griviței, Moșilor, Colentina, Cotroceni, Rahovei, Buzești, 1 Mai, ca să ne referim doar la

Romeo GROAPĂ

(Continuare în pag. a III-a)

Măsuri ferme pentru perfecționarea activității de export

(Urmare din pag. 1)

linia diversificării nomenclatorului de fire și accesorii, se impune modernizarea mai accentuată a structurii sortimentale și a tehnologiilor de fabricație, astfel incît, prin implementarea mai rapidă a noului, să crească parametrii calitativi ai produselor și respectiv competitivitatea lor pe piața externă.

— La export, planul pe 1989 prevede o majorare de peste 30 la sută — arăta în cuvîntul său muncitoarea Maria Cretu. Ținînd seama de aceasta, atelierul de proiectare a finalizat din timp colecțiile, oferta, deci, promovînd 50 de contexturi care însumează peste 1 900 modele noi, în concordanță cu tendințele mondiale ale modei, cu exigențele pieței externe. Extrem de important este faptul că noile modele poartă amprenta personalității creatorilor noștri, se disting printr-un stil propriu, ceea ce le conferă un plus de competitivitate.

La rîndul lor, muncitoarea Maria Dragu, inginerul Marin Ciubotea și maistrul Maria Costea au acordat o maximă atenție aspectelor calitative de perfecționare a muncii, propunînd măsuri cu privire la impulsionarea introducerii unor tehnologii avansate dar și pentru respectarea riguroasă a disciplinei de fabricație. De asemenea, a fost subliniată necesitatea de a se interveni mai ferm pentru asigurarea ritmicității aprovizionării tehnico-materiale și, îndeosebi, a respectării de către furnizori a prescripțiilor de calitate, recomandîndu-se consiliului oamenilor muncii și biroului executiv al acestuia să intervină în vederea eliminării grabnice a stărilor negative care s-au manifestat în acest domeniu.

Într-o atmosferă de lucru, au fost adoptate și alte măsuri concrete, la obiect, menite să asigure condiții optime de înfăptuire a planului, la toți indicatorii, între care consemnăm elaborarea unor noi procedee de tricotare și finisare — care să permită diversificarea producției executate pe mașini tip I.A.R., de mare productivitate — actualizarea normelor tehnice și a standardelor pentru materii auxiliare chimicale și coloranți — în vederea sporirii exigenței în recepționarea acestora — precizarea prin contracte a condițiilor de livrare-recepție a materiei prime, la clasele de calitate impuse de specificul fabricației. La propunerea participanților la dezbateri au fost înscrise în programul de măsuri o serie de acțiuni pentru acoperirea corespunzătoare cu comenzi a producției '89 — în special la export, pe relația devize convertibile — pentru întărirea colaborării cu I.C.E. Românoexport — atît în ceea ce privește marketingul, cît și contractarea efectivă.

Faptul că la adunarea generală au participat ministrul industriei ușoare și directorul centralei tutelare — care au intervenit în dezbateri angajînd constructiv forurile pe care le reprezintă pentru depășirea unor dificultăți și soluționarea unor probleme — constituie pentru colectivul de la „Tricodava" un substanțial sprijin, un stimulent în direcția creșterii continue a calității muncii, a volumului și eficienței producției, îndeosebi a celei destinate pieței externe. Moment de referință în activitatea întreprinderii, adunarea generală a oamenilor muncii a determinat o puternică impulsionare a eforturilor pentru încheierea acestui an cu un cît mai rodnic bilanț și pregătirea ireproșabilă a producției din 1989 — anul celei de a 45-a aniversări a revoluției de eliberare socială și națională antifascistă și antiimperialistă al celui de al XIV-lea Congres al Partidului Comunist Român.

Manifestări politico-educative consacrate jubileului Marii Uniri

În întîmpinarea celei de a 70-a aniversări de la făurirea statului național unitar român, la centrele de cultură și creație „Cîntarea României" se desfășoară o largă paletă de manifestări politico-educative, în cadrul cărora sînt evocate faptele de eroism săvîrșite de înaintași pentru realizarea visului de veacuri al poporului nostru.

● La Centrul de cultură și creație „Cîntarea României" al Întreprinderii de confecții și tricotaje, Centrul de librării București a organizat o dezbatere cu tema **„Rolul cărții de istorie în educația revoluționar-patriotică a oamenilor muncii".** Cu acest prilej, participanților le-au fost prezentate și cîteva dintre titlurile noilor opere literare și de cercetare istorică ce vor fi editate în acest an. ● Tot la clubul I.C.T.B., va fi prezentată mîine o expunere cu subiectul **„Idealul unității naționale — permanență și împliniri".** Organizatorii manifestări — comitetul U.T.C. de la I.C.T.B. în colaborare cu Muzeul de Istorie Națională.

● Mîine, la Casa studenților va avea loc o dezbatere, sub masă rotundă, în cadrul căreia participanții vor evoca semnificația istorică a actului Marii Uniri de la 1 Decembrie 1918.

● Sub genericul **„Pagini glorioase din istoria neamului românesc"** ieri la Muzeul de Istorie Națională, numeroși elevi ai Liceului „Al. Sahia" au audiat o expunere privind semnificația realizării unității statale a poporului român fiind evocate rădăcinile milenare ale luptei pentru unire a tuturor locuitorilor din vatra vechii Dacii.

● La Cooperativa „Încălțămintea manuală" este programată pentru mîine expunerea cu subiectul **„Istoria patriei în opera tovarășului Nicolae Ceaușescu".**

● Joi, 4 noiembrie, la Școala 113 va avea loc o dezbatere cu caracter istoric la care vor participa cadrele didactice. Sub genericul **„Zile glorioase din istoria armatei române"**, scriitorul Ion Aramă va evoca lupta plină de eroism a oștașilor români purtată de-a lungul veacurilor pentru apărarea gliei străbune, pentru cucerirea independenței, pentru realizarea unității statului național român, pentru eliberarea patriei.

— gh. nic. —

Puterea științei și culturii

(Urmare din pag 1)

tului. N-am fost predestinați — cum au crezut unii — să rămînem un popor de păstori și de agricultori. Am avut pe toate treptele devenirii noastre vocația științei și tehnicii, am fost mereu deschiși la nou și înnoire, și ne-am înscris, nu o dată, printre pionierii unor tehnici și științe de vîrf. Măturie stau bogata cultură și civilizație, create de-a lungul vremii de poporul român, stau uriașele realizări din Epoca Nicolae Ceaușescu, succesele de răsunet mondial ale învățămîntului românesc, obținute la concursurile și olimpiadele naționale și internaționale. Acționînd într-un cadru dinamic de studiu și cercetare, beneficiind de îndrumarea tovarășei academician doctor inginer Elena Ceaușescu, care-și aduce o prestigioasă contribuție la dezvoltarea învățămîntului, științei și culturii românești, dascălii și întregul tineret studios fac totul pentru a-și servi țara și poporul, ca buni specialiști. Astăzi puterea omului și a popoarelor stă în știință și cultură. Animați de un înalt spirit revoluționar, în lumina largilor deschideri prefigurate de Tezele din aprilie, toți cei ce slujesc școala și se bucură de roadele ei își concentrează eforturile și competența în numele unui nobil ideal: acela ca poporul nostru să devină — așa cum o cere secretarul general al partidului — în domeniul științei, învățămîntului, culturii — un popor puternic, o mare putere a științei și culturii!

Ritm cît mai susținut la efectuarea ogoarelor de toamnă

(Urmare din pag. 1)

uniformitatea ei, adîncimea în care se execută. Fiecare mecanizator este obligat să efectueze reglajele brăzdarelor de plug și a scormonitorilor în funcție de brazda de control care se execută pe fiecare solă înainte de începerea lucrării.

O mare însemnătate acordăm complexului de măsuri agrotehnice pe care specialiștii îl recomandă pentru folosirea rațională a pămîntului, menținerea unui potențial ridicat de fertilitate. Am în vedere aici, între altele, executarea lucrărilor solului numai cînd acesta este zvîntat — pentru a evita tasarea —, alternarea anuală a adîncimii arăturii, diferențiat pe fiecare solă, afînarea, scarificarea, folosirea rațională a îngrășămintelor și amendamentelor. Revenind la respectarea normelor agrotehnice, vreau să subliniez că ogoarele se execută în funcție de culturile care urmează a fi însămînțate, la nivelul tuturor cooperativelor agricole fiind definitivată amplasarea judicioasă a culturilor ce vor fi semănate la primăvară. În paralel cu ogoarele, o formație de patru MIG-6 și două transportoare-încărcătoare fertilizează cu îngrășăminte organice — peste 12 000 tone — cele 400 ha planificate. De asemenea, cu o formație de patru tractoare A-1800 efectuăm scarificări ale solului pe 1 000 ha.

Pentru realizarea la arat a vitezelor zilnice planificate se lucrează de la ora 6,30 la 23, mecanizatorilor fiindu-le servită masa caldă, în spații adecvate amenajate în taberele de cîmp. Tot aici, la capătul locului este asigurată asistența tehnică, atelierul mecanic, cisternele cu carburanți. Această organizare ne-a permis să realizăm arăturile de toamnă pe 2 000 ha avînd posibilitatea ca în zilele următoare, și în funcție de starea vremii, să menținem aceleași randamente înalte de lucru, finalizînd astfel lucrarea pînă la 10 noiembrie.

Actualitatea culturală

„Salonul artelor"

A treia ediție a manifestării cultural-artistice „Salonul Artelor", organizată de Uniunea Centrală a Cooperativelor Meșteșugărești, în colaborare cu C.C.E.S. și U.A.P., va fi găzduită între 3 și 17 noiembrie, în Sala de expoziții a Casei Centrale a Armatei. În prima zi, ora 9, va avea loc dezbaterea „Modalități și tendințe în creația plastică contemporană", la care sînt invitați Ion Sălișteanu, Dan Grigorescu, Vasile Savonea și ing. Marin Minea State. Expoziția ce se va deschide în aceeași zi, ora 11,30, grupează peste 150 de lucrări, realizate de aproximativ 100 de autori, din 40 de uniuni județene și din municipiul București.

Expoziție de patrimoniu

Muzeul Satului și de Artă Populară, ne relatează Valeriu Olaru, director adjunct al instituției, va deschide, în întîmpinarea zilei de 1 Decembrie, expoziția „Meșteritul aurifer — ocupație străveche a moților", conținînd unelte, costume, imagini legate de această îndeletnicire cu tradiții milenare. Cu acest prilej, va avea loc un spectacol folcloric susținut de interpreți din toate zonele țării. În prezent, muzeul găzduiește expozițiile „Costum de muncă, costum de sărbătoare — două ipostaze ale portului popular românesc" și „Creația populară contemporană în domeniul textilelor din județul Sibiu"; ambele rămîn deschise pînă la jumătatea lunii noiembrie.

B. IOAN

Curier cetățenesc

● UN NOU COMPLEX COMERCIAL urmează să fie dat, în întregime, în funcțiune, pînă la sfîrșitul acestei săptămîni, la parterul blocului E, din bd. Păcii nr. 49, sectorul 6, în apropierea Întreprinderii „Turbomecanica". Pe o suprafață de circa 800 mp vor funcționa o autoservire, un centru de pîine și un magazin de preparate alimentare, ultimele două fiind deja deschise. ● OCROTIREA SĂNĂTĂȚII. Recenta sesiune de comunicări a Academiei de Științe Medicale a fost consacrată prevenirii bolilor respiratorii cronice în rîndul populației. Tema a fost tratată interdisciplinar, la lucrări participînd specialiști din institutele de cercetare științifică medicală, cadre didactice universitare, medici din clinici și secții de profil, precum și din centrele sanitaro-antiepidemice. ● ÎN TON CU SEZONUL. Magazinul „Expo-Moda" din calea Victoriei nr. 18—20 oferă cumpărătorilor ultimele creații, pentru sezonul rece, ale lucrătorilor din cooperația meșteșugărească: ghete și botine, pantofi cu toc jos, pulovere din lînă, mohair și p.n.a, jachete, veste și compleuri, pardesie, paltoane, taioare, pelerine cu croială amplă, poșete, genți diverse ș.a. Unitatea este deschisă, zilnic, între orele 8—19, tel. 15 05 62. ● CURSURI DE APICULTURĂ. Reamintim celor dornici să se inițieze în frumoasa îndeletnicire a albinăritului că Asociația crescătorilor de albine — filiala municipiului București — organizează în acest scop cursuri duminicale, gratuite, de șase luni, care vor începe în ziua de 13 noiembrie a.c., ora 9, în amfiteatrul B 1—28 al Facultății de horticultură din cadrul Institutului agronomic „Nicolae Bălcescu". Informații suplimentare, înscrieri, la sediul filialei din calea Dorobanților nr. 134, tel. 79 75 27. ● DE LA I.D.D.D. În Capitală, este în plină desfășurare acțiunea generală de deratizare, etapa a II-a de toamnă, conform Deciziei nr. 612/1988 a C.P.M.B. Contractarea lucrărilor pentru întreprinderi și instituții se face direct la Centrul D.D.D. al municipiului București, din str. Veseliei nr. 73, sectorul 5, tel. 89 79 80 și 80 71 48. Pentru asociațiile de locatari și gospodăriile individuale, comenzile se fac la următoarele centre ale I.C.R.A.L.: calea Dorobanților nr. 107, tel. 79 42 75; str. Popa Tatu nr. 35, tel. 15 62 80; calea Moșilor nr. 278, tel. 10 22 70; str. Galați nr. 33, tel. 11 10 20; aleea Seculor nr. 8, tel. 83 20 95 și prin casieriile Centrului D.D.D. din str. Veseliei nr. 73, tel. 89 79 80 și 80 71 48 și calea Griviței nr. 50, tel. 59 43 46. De reținut că această prestație trebuie să fie efectuată în mod obligatoriu conform Legii nr. 10/1982.

Rubrică realizată de
Vasile GROZA

PE URMELE UNOR SESIZĂRI

OPERATIVITATE, DAR NUMAI... PE HÎRTIE

La cererea comitetului asociației locatarilor din str. Pădurea Craiului nr. 1, bl. B 2, adresată conducerii I.C.R.A.L. „Vitan" prin care se solicită executarea unor reparații la terasa și la toboganul blocului s-a primit, cîteva zile mai tîrziu, un răspuns din care rezultă că lucrările au fost incluse în lista de reparații curente, urmînd să fie executate după întocmirea proiectului. Nimic neobișnuit dacă ignorăm faptul că atît sesizarea, cît și adresa (nr. 177) I.C.R.A.L. „Vitan" datează... din luna aprilie 1983. Este debutul unui dosar care, an după an, și-a sporit volumul prin noi și noi cereri și adrese. În 1984 asociației i se comunică din nou (prin adresa nr. 1012) că „imobilul figurează în planul de reparații pe anul în curs, atelierul de proiectare urmînd a întocmi documentația tehnico-economică ce va cuprinde lucrările solicitate". Situația se repetă în aceiași termeni în 1985. În adresa din anul 1986 (nr. 6 187) se reia laitmotivul cu întocmirea documentației, precizîndu-se că ar urma ca „în măsura posibilităților de execuția să fie planificată în anul 1987". De astă dată, răspunsul este deci mai puțin ferm. În schimb, el este... la fel de prompt și de lipsit de măsuri concrete. „Între timp — ne-a spus președintele asociației de locatari — degradarea a avansat la etajele superioare, iar mai recent, datorită acestor neajunsuri lucrătorii Întreprinderii «Ascensorul» ne-au pus în vedere că urmează să oprească liftul, întrucît infiltrațiile ar putea afecta instalația electrică. De aceea vă rugăm să interveniți". Ceea ce am și făcut, luînd legătura cu tovarășul Octavian Pașoi, inginerul șef al întreprinderii și semnatarul adreselor mai sus menționate. De la acesta am aflat că și în acest an imobilul este prevăzut pe lista de reparații, dar că... pînă în acest moment nu a fost încă întocmit proiectul de execuție. Așadar, după un șir de răspunsuri formale, e posibilă o nouă aminare urmată de alte cereri și adrese de răspuns. Cum rămîne, în aceste condiții, cu angajamentele repetate, asumate, negru pe alb, de către I.C.R.A.L. „Vitan", întreprindere pe care, știm bine, nu o caracterizează asemenea practici. Credem că singurul răspuns este începerea (și încheierea operativă) a reparațiilor.

Sorin ROȘCA-STĂNESCU

ECHIPE DE INTERVENȚII SAU DE... PLIMBĂRI?

Întrucît din țeava la care era montat apometrul (amplasat în subsolul imobilului din str. General Dona nr. 2) țîșnea un jet de apă, locatarii au solicitat intervenția lucrătorilor de la dispeceratul I.C.A.B. al sectorului 1. Chiar a doua zi, o echipă de meseriași s-a prezentat la fața locului, dar nu a înlocuit piesele defecte, ci a... pescuit un motiv: n-a avut acces la pivniță (deși administratorul era acasă, la fel ca și unii membri ai comitetului). Un nou apel la I.C.A.B. O altă echipă este trimisă la fața locului, dar acum n-a mai putut interveni din cauza... nivelului crescut al apei. Era nevoie de sprijinul altor meseriași, de la secția canalizări, pentru a evacua apa din subsol. Astfel au început „pasările" de la un dispecerat la altul, pentru ca în cele din urmă Ion Malancu, unul dintre locatari, să ceară sprijinul redacției.

Conducerea I.C.A.B., apreciind ca absolut necesară remedierea urgentă a defecțiunii a luat prompt măsuri. Și, într-adevăr, s-a acționat operativ și eficient. De ce a trebuit ca locatarii să bată drumurile și între timp să se risipească atîta apă, cînd defecțiunea putea fi înlăturată încă de la primul apel?

E. EFTIMIU

Buleti

Vreme variabil. moderat xima v 10 grad tre min

SCHIM tracentr parter, uă-trei camere, tan. Tel

SCHIM camere, nitare et rit, pe două ca ră. Tel.

SCHIM II, cu sau apa mere. T ora 16.

APART re Drun tru apar mere + ferabil 46.83.84

INGINI sătorită, mobilată.

OFERIM bilată, în și petrol de Foc.

OFER dințe, la zona Spi Tel. 87.18

INGINI demisol, separată.

CAUT camere telefon. 39.62.35

INTELE drat do (garsonie os, mobi zonă ul 69.27.23.

STUDE partamen zona

VÎND Tel. 33.49

VÎND nou (fab 26.01.23.

VÎND ți noi.

VÎND km, star Tel. 49.30.

GARSO II, parter lingă Ins logie. Tel

GARSO ultracentr trală. Tel

VÎND prin schi ment chi după ora

VÎND a mere, con dat, zona lui (Balt 89.05.13.

VÎND fort I, în 11.97.88. o

VÎND nepurtat, Tel. 16.82.

VÎND h sura 42—4

DUBLU nyo, boxe registrare gimi, eg NZC—C.40.

MOBILĂ mitor. b pat metal 47.32.36.

VÎND ca diocasetof caset, d combină dublu ca detasabile. be design 69.27.23.

TOSHIB frarosii P del 88. T

URGENT nabil, pre partament decomand 80%). co Gorjului. 15.31.84 :

CUMPĂR nault 16

CUMPĂR Tel. 83.23.

CUMPĂR sitlat. T ora 18.

PIERDUT student p Carmen.

MAJORAREA RETRIBUŢIILOR OAMENILOR MUNCII

Date sugestive privind creşterea veniturilor personalului muncitor din chimie şi petrochimie

— în lei —

Reţeaua tarifară	Categoriile de încadrare ale personalului muncitor la care se aplică majorarea retribuţiilor în etapa a II-a, de la 1 noiembrie	Retribuţiile tarifare: Înainte de majorare	Retribuţiile tarifare: După majorare*)
— muncitori retribuiţi pe reţeaua tarifară „Chimie, nivel A"	2 treapta I -3 treapta II	2043-2238	2444-2639
— muncitori retribuiţi pe reţeaua tarifară „Chimie, nivel B"	2 treapta II-4 treapta II	2004-2238	2405-2649
— muncitori retribuiţi pe reţeaua tarifară „Metalurgie neferoasă"	1 treapta II-3 treapta I	2004-2248	2424-2678

Iată în continuare un exemplu concret privind creşterea veniturilor din muncă, respectiv cel al unui muncitor din industria chimică :

Creşterea veniturilor unui operator chimist

încadrat la categoria a 3-a bază, retribuit pe reţeaua tarifară „Chimie, nivelul A", cu o vechime neîntreruptă în aceeaşi unitate de 4 ani.

— în lei —

Venituri	În cazul realizării integrale a sarcinilor de plan: pînă la majorare	În cazul realizării integrale a sarcinilor de plan: după majorare*)	În cazul depăşirii sarcinilor de plan cu 10 la sută: pînă la majorare	În cazul depăşirii sarcinilor de plan cu 10 la sută: după majorare*)
Retribuţia tarifară	2 141	2 541	2 141	2 541
Sporul de vechime (3 la sută)	64	76	64	76
Adaosul de acord	—	—	214	254
Premii pentru realizări deosebite (5 la sută)	107	127	107	127
Stimulente suplimentare pentru export (4 la sută), corespunzător unui volum de export de 50 la sută din producţia totală a întreprinderii	—	102	—	112

*) *Retribuţiile tarifare majorate cuprind şi compensaţiile băneşti acordate conform decretelor Consiliului de Stat nr. 46 şi 240 din 1982.*

În cazul nerealizării sarcinilor de plan, retribuţia se acordă în conformitate cu prevederile legale.

Răspundem prin fapte de muncă exemplare

La scurtă vreme de la începutul activităţii în producţie, mă număr, iată, printre cei 394 de oameni ai muncii din unitatea noastră care, ca urmare a măsurilor iniţiate de secretarul general al partidului, tovarăşul Nicolae Ceauşescu, beneficiază de la 1 noiembrie, în cadrul etapei a doua, de retribuţii majorate. Aş vrea să arăt că şi noi, lucrătorii de la Întreprinderea Chimică Dudeşti, sîntem pe deplin conştienţi de faptul că munca, eficienţa şi calitatea ei condiţionează nemijlocit bunăstarea. Noile reglementări privind creşterea veniturilor au la bază realizările remarcabile obţinute de economia naţională în anii construcţiei socialiste şi, îndeosebi, în perioada istorică inaugurată de Congresul al IX-lea al partidului, cînd la cîrma destinelor naţiunii a fost ales tovarăşul Nicolae Ceauşescu, strălucit strateg al devenirii multilaterale a patriei. Ne-am asumat plenar răspunderile ce ne revin şi acţionăm cu fermitate în vederea transpunerii în viaţă a Tezelor pentru viitoarea Plenară a C.C. al P.C.R., a îndeplinirii în cele mai bune condiţii a sarcinilor economice ce ne revin în trimestrul IV şi pe întregul an.

În secţia în care lucrez acordăm, ca de altfel în toate compartimentele, o atenţie prioritară exportului şi raportăm cu muncitorească mîndrie că în zece luni am depăşit planul la acest important indicator. Dar competitivitatea prin care ne-am dobîndit prestigiul pe piaţa internaţională poate şi trebuie să fie tot mai înaltă, ceea ce impune manifestarea largă, în continuare, a iniţiativei tehnice. Sîntem hotărîţi să finalizăm toate contractele de export din acest an pînă la data de 15 noiembrie, ştiind prea bine că numai printr-o activitate mereu mai rodnică vom răspunde grijii permanente pe care partidul şi statul, personal tovarăşul Nicolae Ceauşescu o acordă îmbunătăţirii continue a condiţiilor de muncă şi viaţă ale întregului popor.

VASILICA ANDREI,
operator chimist,
Întreprinderea Chimică Dudeşti

În reţeaua comerţului bucureştean

Extinderea producţiei şi desfacerii preparatelor tradiţionale de patiserie-simigerie

(*Urmare din pag. 1*)

cîteva exemple — funcţionau renumite plăcintării-simigerii, oferind plăcinte cu dovleac sau cu mere, ştrudele cu varză, trigoane cu diferite umpluturi de legume şi fructe specifice anotimpului, creaţii proprii ale lucrătorilor patiseri.

Întrucît aceste produse de patiserie precum şi cele de simigerie (covrigi cu mac, cu susan etc.) sînt foarte apreciate de către consumatori, la nivelul Direcţiei generale comerciale a municipiului, a fost întocmit un amplu program privind sporirea producţiei acestor sortimente, precum şi extinderea reţelei de unităţi şi raioane specializate. S-au adoptat măsuri ca toate cofetăriile care au laboratoare proprii să realizeze în mod curent şi diverse preparate de patiserie ce se desfac pe loc sau sînt oferite altor unităţi. Chioşcurile de dulciuri-răcoritoare din incinta Gării de Nord vînd în mod curent şi diverse sortimente de patiserie. Se utilizează, de asemenea, pe scară mai largă, fructe şi legume specifice sezonului. Îmbogăţirea gamei sortimentale, modul de prezentare, preocuparea constantă a tuturor specialiştilor pentru a oferi numai produse de cea mai bună calitate, sporirea punctelor de desfacere şi-au dovedit eficienţa economică prin creşterea substanţială a volumului vînzărilor. Un recent studiu efectuat atît în cele două întreprinderi de cofetării şi răcoritoare, cît şi la unităţile industriei bucureştene de panificaţie a arătat însă că, prin folosirea intensivă a capacităţilor existente, precum şi prin înfiinţarea altor unităţi specializate, *producţia sortimentelor de simigerie-patiserie se poate dubla pînă la finele acestui an, în comparaţie cu realizările din 1987.* Astfel, pînă la sfîrşitul lunii octombrie în diferite cartiere ale oraşului, pe artere cu o intensă circulaţie pietonală au şi fost puse în funcţiune 29 de noi unităţi de profil, printre care amintim pe cele din complexurile comerciale agroindustriale Floreasca, Cotroceni şi Aviaţiei, din piaţa 7 Noiembrie, halele Obor, bd. Republicii 158, bd. Lacul Tei 38, bd. 1 Decembrie 1918 nr. 25, str. Lipscani 51, şos. Berceni 129, calea Văcăreşti 70, piaţa Berceni, şos. Olteniţei 71, bd. Gheorghe Gheorghiu-Dej 101, bd. Ghencea 39 etc. Să mai reţinem că sortimentele de simigerie-patiserie fac parte, în prezent, din producţia curentă a noilor fabrici de pîine Aviaţiei, 13 Septembrie, Berceni. După cum am fost informaţi, pînă la sfîrşitul anului se vor realiza alte 12 unităţi de profil, printre care cele din bd. N. Titulescu bloc 21, str. Ştirbei Vodă 7, calea Moşilor bloc 6, str. Lipscani 19, str. Doamnei 14, şos. Giurgiului 272, calea Rahovei 360 etc.

Concomitent cu extinderea reţelei de desfacere, se va îmbogăţi şi gama de sortimente, folosindu-se în acest scop toate materiile prime existente. (Cele două I.C.R. au şi făcut o serie de achiziţii de produse.)

Programul la care ne-am referit vizează şi alte laturi ale activităţii în acest domeniu: îmbunătăţirea dotării laboratoarelor cu diferite utilaje, pregătirea şi specializarea lucrătorilor etc. Desigur, orice iniţiativă de natură să conducă în continuare la sporirea producţiei şi la diversificarea gamei de sortimente este binevenită.

DE LA I.T.B. De ieri, a fost înfiinţată o nouă linie de autobuze, 120, care face legătura între cartierul Berceni şi platforma I.M.G.B., avînd traseul : Piaţa Reşiţa, str. Reşiţa, str. Izvorul Rece, bd. Constantin Brâncoveanu, str. Dumitru Petrescu, prelungirea bd. Metalurgiei, şos. Berceni, platforma I.M.G.B. Tot de ieri, s-a prelungit traseul liniei 69 de troleibuze, din bd. Eroilor, prin str. Ştirbei Vodă, calea Plevnei, bd. Gheorghe Gheorghiu-Dej, bd. Republicii, Piaţa Rosetti, cu întoarcere prin str. Dianei.

Astăzi, România — Grecia Succes deplin fotbaliştilor noştri!

● Partida va avea loc — de la ora 14.30 — pe stadionul Steaua şi va fi radioteleviazată în direct ● Tot astăzi, în cadrul grupei I a preliminariilor C.M. : Danemarca — Bulgaria

În acest sezon, fotbalul românesc a evadat, realmente, din limitele „suficientului" sau „onorabilului", ajungînd la calificativul de „foarte bine" şi atunci cînd naţionala a susţinut examene şi atunci cînd echipele noastre de club au dat probe oficiale în cupele europene. Terţetul bucureştean participant la competiţiile continentale are în mînă suficiente atu-uri pentru a obţine o spectaculoasă calificare în turul al III-lea. Pentru a promova sesiunea de toamnă la nivelul aşteptărilor numeroşilor iubitori ai sportului, fotbalul românesc mai are neapărat nevoie astăzi de o victorie în meciul de pe stadionul Ghencea. Reprezentativa României ar avea astfel patru puncte din tot atîtea posibile şi un „plus 2 la adevăr", dătător de mari speranţe pentru 1989, cînd vor avea loc viitoarele patru etape ale preliminariilor campionatului mondial, grupa I...

Echipa României poate învinge astăzi *selecţionata Greciei*, ţinînd seama de valoarea sa de ansamblu, de... tradiţie (palmaresul ne este favorabil de o manieră categorică) şi de forma manifestată de componenţii lotului în partidele „europene" de acum o săptămînă. Cei 7 jucători ai Stelei (*Lung, Iovan, Belodedici, Ungureanu, Rotariu, Hagi* şi *Lăcătuş*) s-au numărat printre remarcaţii „recitalului" victorios dat de campioana noastră în meciul cu Spartak Moscova, iar cei 6 dinamovişti (*Andone, Rednic, Mateuţ, Sabău, Vaişcovici* şi *Cămătaru*) au fost principalii artizani ai jocului de excelentă factură tehnică şi tactică încheiat cu o victorie de răsunet la Dundee. Toate acestea constituie argumente care pledează pentru un pronostic favorabil tricolorilor noştri. Cvartetul ofensivei format probabil de *Mateuţ — Hagi — Lăcătuş — Cămătaru* are *experienţă* (169 de selecţii în total) şi *eficacitate* (în meciurile oficiale ale toamnei, la club sau la naţională, cei patru au marcat 12 goluri !) şi va fi sprijinit de talentatul *Sabău* — introdus, alături de *Rotariu* şi *Gh. Popescu*, cu mult curaj de Jenei ca titular al naţionalei — şi chiar de linia de fundaşi.

Cu toate acestea, misiunea nu va fi uşoară. Oaspeţii noştri, pierzînd un punct „acasă" în partida inaugurală, vor să rămînă în cursa calificării şi faptul nu este posibil decît în eventualitatea în care astăzi ar reuşi să evite înfringerea. Am mai avut noi emoţii în confruntarea cu Grecia şi acum un an în „amicalul" încheiat cu 2—2, am mai avut şi jocul decisiv pentru califi[illegible] în Mexic, acum 19 ani... [illegible] albaştrii" vor miza pe [illegible] *Mitropoulos — Sarav*[illegible] *Anastopoulos* (in tot[illegible] selecţii) încercînd [illegible] atacului. Aşa că [illegible] striea astăzi să [illegible] şi prudenţă şi să [illegible] calm pentru a [illegible] victoriei. Pretindem [illegible] blicul din tribune [illegible] efectiv, încurajări [illegible] astfel încît echipa [illegible] fie purtată „pe aripi" [illegible] mare succes.

Pînă la ora 14,30 — cînd se va auzi primul fluier al arbitrului austriac *Hubert Forstinger* — nu ne mai rămîne decît să ne facem ecoul dorinţelor dv., stimaţi cititori, urîndu-le tricolorilor succes deplin în această etapă (tot astăzi se dispută — de la ora 20,30 ; ora Bucureştiului — şi jocul Danemarca — Bulgaria) a tentativei lor de a se număra printre finalistele turneului final al C.M. din Italia !

Dan PĂTRAŞCU

Formaţia probabilă a ţării noastre : LUNG — IOVAN, ANDONE, BELODEDICI, ROTARIU — MATEUŢ, SABĂU, GH. POPESCU, HAGI — LĂCĂTUŞ, CĂMĂTARU.

Ieri, în C.E. de tineret ROMÂNIA — GRECIA 2-0

Desfăşurată pe stadionul din „Regie", ieri după-amiază, întîlnirea dintre selecţionatele de tineret ale *României* şi *Greciei*, contînd pentru preliminariile C.E., s-a încheiat cu un frumos succes al tinerilor noştri reprezentanţi, învingători cu 2—0 (1—0). O victorie preţioasă, pe deplin meritată, obţinută în faţa unei formaţii puternice (finalistă în ediţia precedentă a C.E.), venită la Bucureşti cu gîndul de a obţine cel puţin un rezultat de egalitate.

Pe parcursul celor 90 de minute de joc, reprezentanţii noştri şi-au creat numeroase ocazii de gol, cum au fost, bunăoară, cele din min. 25 (cînd portarul grec a „scos" în ultimă instanţă), în min. 27 (Lupescu a şutat peste bară), în min. 58 („bară" — Stănici) în min 62 (cînd Răducioiu este oprit, cu preţul unui cartonaş roşu, în drumul său spre gol), în min 66 (Răducioiu), ori în min. 70 (Cristea).

Golurile au fost marcate de *I. Dumitrescu* (în min. 4), care a fructificat o pasă excelentă, primită de pe dreapta, de la Lupescu, şi *Răducioiu* (în min. 73), la o fază creată de D. Petrescu şi I. Dumitrescu.

Formaţia utilizată de antrenorii M. Rădulescu şi D. Apolzan a fost următoarea : Stelea — D. Petrescu, Bunaciu, Cristea, Panait — Cr. Sava (min. 58 Timofte), Ursea, Lupescu, I. Dumitrescu — Răducioiu, Timiş (min. 46 Stănici).

Marian GHIOLDUŞ

● Campionatul sud-american de fotbal pentru echipe de juniori II (jucători pînă în 16 ani) s-a încheiat la Ibarra (Ecuador) cu victoria selecţionatei Braziliei, care a întrecut în finală cu 1—0 (1—0) formaţia Argentinei. În meciul pentru locurile 3—4, reprezentativa Columbiei a învins cu 2—0 (0—0) echipa Paraguayului.

● În clasamentul general al „Marelui premiu" continuă să conducă tenismanul suedez Mats Wilander — 5 876 puncte, urmat de coechipierul său Ştefan Edberg — 4 762 puncte, americanul Andre Agassi — 4 328 puncte, vest-germanul Boris Becker — 4 316 puncte, cehoslovacul Ivan Lendl — 4 097 puncte şi americanul Jimmy Connors — 2 668 puncte.

● „Maratonul Anzilor", considerat cel mai dificil concurs de acest gen, desfăşurat între localităţile peruane Jauja şi Huancayo (la altitudine de peste 4 000 m), a fost cîştigat la actuala ediţie de atletul peruan Orlando Calderon. Primul clasat dintre concurenţii străini a fost mexicanul Manuel Garcia, care a ocupat locul şase. La startul cursei au fost prezenţi peste 600 de participanţi.

Încheierea vizitei oficiale a primului-ministru al Guvernului Republicii Populare Mozambic

La Palatul din Piața Victoriei s-au încheiat, marți, convorbirile oficiale dintre tovarășul Constantin Dăscălescu, prim-ministru al Guvernului Republicii Socialiste România, și tovarășul Mario da Graça Machungo, prim-ministru al Guvernului Republicii Populare Mozambic.

În timpul convorbirilor, desfășurate într-o atmosferă de caldă prietenie, a fost manifestată hotărîrea guvernelor celor două țări de a acționa în continuare pentru extinderea colaborării și cooperării româno-mozambicane, pentru lărgirea și diversificarea schimburilor comerciale pe baze reciproc avantajoase.

La încheierea convorbirilor, președinții celor două părți în Comisia mixtă de colaborare economică, Gheorghe David, și, respectiv, Alexandre Zandamela, miniștri ai agriculturii, au semnat un aide-mémoire privind dezvoltarea și diversificarea schimburilor comerciale și a cooperării economice și tehnice româno-mozambicane. De asemenea, a fost adoptat Comunicatul privind vizita oficială în țara noastră a primului-ministru al Guvernului Republicii Populare Mozambic.

★

Primul-ministru al Guvernului Republicii Populare Mozambic, Mario da Graça Machungo, împreună cu persoanele oficiale care îl însoțesc, a vizitat, marți, Muzeul de istorie al Republicii Socialiste România. Oaspeții mozambicani au luat cunoștință de valoroase mărturii privind istoria și civilizația multimilenară a poporului român.

În aceeași zi, tovarășul Mario da Graça Machungo, prim-ministru al Guvernului Republicii Populare Mozambic, care, la invitația primului-ministru al Guvernului Republicii Socialiste România, a făcut o vizită oficială în țara noastră, a părăsit Capitala.

La plecare, pe aeroportul Otopeni, primul-ministru mozambican a fost salutat de tovarășul Constantin Dăscălescu, prim-ministru al Guvernului Republicii Socialiste România. Erau prezenți miniștri, alte persoane oficiale.

Se aflau de față ambasadorul României la Maputo și ambasadorul Mozambicului la București.

Au fost intonate imnurile de stat ale celor două țări.

INFORMAȚIA pe tot globul

În favoarea păcii, împotriva cursei înarmărilor

COPENHAGA. — Președintele Partidului Comunist din Danemarca, Ole Sohn, a propus, într-un articol publicat în ziarul „Politiken", organizarea pe Insula Bornholm a unei conferințe a tuturor țărilor din Marea Baltică. Reuniunea ar avea drept obiective convenirea unor măsuri de creștere a încrederii în regiune, inclusiv prin crearea de zone denuclearizate, precum și soluționarea unor probleme privind apărarea mediului înconjurător. Danemarca ar putea juca un rol important în cadrul acestui dialog, a apreciat Ole Sohn.

NAȚIUNILE UNITE. — Un grup de țări nealiniate a prezentat spre dezbatere în Comitetul numărul unu al Adunării Generale un proiect de rezoluție privind oprirea totală a experiențelor nucleare, transmite agenția T.A.S.S. Proiectul subliniază necesitatea încheierii unui tratat care să interzică toate experiențele atomice de către toate statele și pentru totdeauna, document considerat de o importanță deosebită pentru lichidarea cursei înarmărilor nucleare.

Problema datoriei externe afectează grav statele latino-americane și caraibiene

BOGOTA. — Reprezentanți ai sectorului particular din economiile latino-americane și caraibiene, precum și experți din partea unor organisme financiare internaționale dezbat, în capitala Columbiei, problema datoriei externe regionale și căile de soluționare a ei — transmite agenția Prensa Latina. În discursul pronunțat, secretarul general al Asociației Camerelor de Comerț din America Latină, Mario Suarez Melo, a evidențiat dificultățile majore întîmpinate de țările latino-americane și caraibiene datorită menținerii la cote înalte a datoriei lor externe și a dobînzilor la aceasta și necesitatea abordării problemei sub toate aspectele ei, inclusiv sub aspect politic.

De la AGERPRES între orele 6 și 11

ÎN VIZITELE ÎNTREPRINSE RECENT în unele țări din vestul Africii, președintele Comisiei Sud-Sud, Julius Nyerere fost șef de stat al Tanzaniei, a relevat necesitatea promovării unui spirit de unitate și conlucrare între țările în curs de dezvoltare. Convorbirile au evidențiat importanța orientării resurselor umane și materiale în direcția eliminării consecințelor subdezvoltării, a soluționării problemelor din economiile naționale și a celor ridicate de datoria externă africană.

MINISTRUL AFACERILOR EXTERNE AL MARII BRITANII, Geoffrey Howe, urmează să sosească astăzi în Franța, într-o vizită oficială în cursul căreia va avea convorbiri cu omologul său francez, Roland Dumas. Vor fi abordate cu acest prilej probleme ale relațiilor franco-britanice și cele privind Piața Comună vest-europeană.

ÎNTR-UN RAPORT al guvernului finlandez prezentat în Parlament de către ministrul comerțului exterior, Pertti Salolainen, se subliniază că Finlanda nu intenționează să ceară aderarea la Piața Comună. În document se consideră că aderarea Finlandei la Piața Comună ar fi incompatibilă cu politica sa de neutralitate.

MINISTRUL PANAMEZ AL DEZVOLTĂRII AGRICULTURII, Darisnel Espino, a anunțat că pierderile pricinuite sectorului agricol de uraganul „Joan" se ridică la 31 milioane de dolari — informează agenția Panapress. El a precizat că cele mai afectate au fost culturile de orez, porumb și sorg, în mare parte distruse de inundațiile provocate de ploile torențiale.

ÎNTINSE ZONE ALE SUDANULUI se află sub amenințarea invaziei roiurilor de lăcuste. Potrivit observatorilor la fața locului, pericolul pentru agricultura sudaneză, datorat voracelor insecte, este cel mai mare din ultimii 30 de ani. Consecințele sînt cu atît mai grave, cu cît multe din regiunile sudaneze au avut de suferit în acest an din cauza inundațiilor catastrofale din cursul verii.

EPIDEMIA DE SIDA este mai acută în unele cartiere ale New Yorkului, precum „Greenwich Village" și „Soho", unde, la fiecare 100 000 locuitori adulți, 529 sînt bolnavi de SIDA, iar zeci de mii sînt contaminați cu virusul respectiv — potrivit unui comunicat al departamentului sanitar al municipalității newyorkeze.

ÎN INDIA se va trece în următoarea perioadă la intensificarea acțiunilor de prospectare și folosire la maximum a resurselor interne de petrol, în așa fel încît în anul 2 005 să se asigure întregul consum intern din producția proprie — relatează agenția P.T.I. Ca obiectiv estimat a fost fixat plafonul de 65 milioane tone țiței extras la acea dată, precum și o producție de gaze naturale de circa 35 milioane tone echivalent petrol.

NUMĂRUL ȘOMERILOR DIN BERLINUL OCCIDENTAL s-a dublat în perioada de după 1981, a declarat președintele sindicatelor D.G.B. din acest oraș, Michael Pagels, citat de agenția A.D.N.

TENORUL SPANIOL Placido Domingo și-a dat concursul la un spectacol original organizat la Piramida Lunii din Teotihuacan, centru aztec, durat cu peste o sută de ani înainte de era noastră. Tenorul a interpretat, în limba populațiilor indigene „nahuatl" simfonia corală „Cîntece aztece", în prezența a nu mai puțin de 10 000 de spectatori.

Meridiane

● *„KA—126" este denumirea noului elicopter sovietic multifuncțional, al cărui prim zbor experimental a avut loc recent, în apropiere de Moscova. Spre deosebire de tipul precedent, „KA—26", aparatul este dotat cu o turbină cu gaz, ceea ce îi permite să dezvolte o viteză mai mare și să ridice încărcături sporite, cu un consum redus de combustibil. Totodată, productivitatea muncii la altitudinea de 1 kilometru este de 3,5 ori mai mare* ● INTREPRINDEREA *„JAWA", din R.S. Cehoslovacă, a trecut la producția de serie a unei noi motorete destinate special deplasării în oraș. Ea dispune de un motor cu o capacitate cilindrică de 49 cm cubi care dezvoltă 1,75 CP, avînd o viteză maximă de croazieră de 40 kilometri pe oră. Consumul de combustibil, în condițiile de circulație urbană, este de 1,8 litri la o sută de kilometri. Vehiculul este dotat cu o cutie de viteze, cu două trepte, și ambreiaj automate, cu sistem de aprindere electronic, care nu necesită reglaje. Caracteristicile tehnice, ca și aspectul fac ca noua motoretă, „Jawa 210", să se bucure de mare popularitate, îndeosebi în rîndul tinerilor* ● UN PRODUS ALIMENTAR *bogat în calciu și fosfați, care, adăugat laptelui matern, asigură toate elementele necesare hranei copiilor prematuri, a fost creat de specialiști americani. După cum se știe, laptele matern, datorită proprietăților sale imunologice are o importanță fundamentală în hrănirea copiilor sugari. În cazul copiilor prematuri, cu o greutate de sub 900 de grame, sînt necesare însă cantități mai mari de anumite substanțe. Pentru a asigura surplusul acestora și, totodată, elementele imunologice, a fost creat „aditivul" respectiv, a cărui utilizare în clinici a dat rezultate foarte bune* ● CERCETĂTORII *firmei nipone „Hitachi" au conceput un dispozitiv cu subansambluri de „inteligență artificială" care poate face distincție între vocile oamenilor. Spre deosebire de instalațiile similare produse pînă în momentul de față, aceasta nu trebuie să compare vocea cu cele înregistrate în memoria ei, ci face o analiză complexă a vorbirii persoanei testate. Una dintre cele mai importante aplicații practice ale dispozitivului o va reprezenta utilizarea lui la computerele comandate verbal* ● ABUNDENȚA PRODUCȚIEI DE ZAHĂR *în America Latină și zona Caraibilor ar putea duce, în viitor, la prosperitatea statelor din regiune, avînd în vedere posibilitatea ca acest produs să se transforme într-o sursă alternativă de energie, a declarat președintele Confederației latino-americane a producătorilor de trestie de zahăr. El a arătat că alcoolul obținut din zahăr, produs natural regenerabil, oferă mai multe posibilități de exploatare decît se cunosc pînă acum și, în primul rînd, el poate fi utilizat drept combustibil, cu un randament mai mare decît al benzinei.*

120 miliarde de dolari...

punctul pe i

„Un imigrant nu va fi niciodată plătit cît un autohton", oricît de mult ar avea nevoie Occidentul capitalist de el ca specialist. Deși același Occident realizează uriașe profituri de pe urma celor racolați din țările sărace prin cele mai sofisticate vicleșuguri propagandistice și nu numai. O „cifră" pare a releva clar aceste profituri: *120 miliarde de dolari.*

Este o sumă imensă de pe orice poziție ai privi-o: a celui foarte sărac, ca și a celui foarte bogat. Sigur, ea capătă dimensiuni mult mai mari, privită din unghiul unei țări mici, care a pornit pe drumul dezvoltării după ce a suferit spolierea nemiloasă a colonialismului. Neocolonialiștii zilelor noastre nu cunosc nici un fel de milă. Gîndirea lor rapace a găsit, alături de sistemul dobînzilor cămătărești și al datoriilor, și pe cel al racolării creierelor, super-îmbogățindu-se și astfel, și sărăcind de trei ori lumea săracă: o dată, lipsind-o de banii investiți pentru a-și pregăti cadrele de specialiști, apoi prin profitul realizat de pe urma creației specialiștilor racolați și a treia oară — prin realizarea monopolului tehnologic în multe branșe ale dezvoltării, monopol ce le permite practicarea unor prețuri exorbitante pentru exportul de tehnologie de vîrf absolut necesară dezvoltării „lumii a treia".

În R.F. Germania există un medic la cca. 600 de pacienți; în Ghana — unul la 20 000. Dar mulți dintre medicii ghanezi practică medicina în R.F.G. ! Potrivit unor experți ai unor organisme internaționale, S.U.A., Canada și țările Europei occidentale au racolat cca. 800 000 de cadre — ingineri, oameni de știință, medici, alți specialiști — din statele Asiei, Africii, Americii latine și Oceaniei, iar de pe urma lor au realizat și profitul uriaș de 120 miliarde de dolari, numai în perioada 1970—1987 !

ȘTEFAN ZAIDES

TEATRE ● Ateneul Român : **COMORI CAMERALE** — ora 18 ; sala Studio : **COMORI CAMERALE** — ora 17 ● Sala de concerte a Radioteleviziunii (str. Nuferilor 62—64, tel. 14.68.00) : **CVARTETUL „KYRCL"** din R.S. Cehoslovacă — ora 18.30 ● Opera Română (13.18.57) : **LILIACUL** — ora 18 ● Teatrul de operetă (în sala Mică a Teatrului Național, tel. 13.63.48) : **SUZANA** ora 18 ● Teatrul Național (14.71.71). Sala Mare : **CALIGULA** — ora 18 ; sala Amfiteatru : **CAMPIONUL** — ora 18 ; sala Atelier : **AUTOGRAF** — ora 18 ● Teatrul „Bulandra", Sala Studio (11.95.44) : **CÎINELE GRĂDINARULUI** — ora 18 ● Teatrul „Nottara" (59.60.70). Sala Magheru : **ÎNTR-O DIMINEAȚĂ** — ora 18 ; sala Studio : **CRAII DE CURTEA VECHE** — ora 18.30 ; ● Teatrul Giulești. Sala Majestic (14.72.34) : **CURSA DE VIENA** — ora 18 ● Teatrul „C. Tănase". Sala Savoy (15.56.78) : **MI SE PARE CĂ MĂ-NSOR** — ora 18 ● Teatrul „Ion Creangă" (50.26.55) : **PISTRUIATUL** — ora 15 : **FOAIE PÎNZELE SUS** — mîine, ora 9 ● Teatrul „Țăndărică". Sala Victoria (15.23.77) : **AVENTURI CU SCUFIȚA ROȘIE** — mîine, ora 15 ; sala din Piața Cosmonauților (11.12.04) : **AMNARUL FERMECAT** — ora 16 ● Circul „București" (10.41.95) : **MARATONUL CIRCULUI** — ora 18.30.

FILME ● **MUZICA E VIAȚA MEA** — Victoria (16.28.79) — 9, 11, 13, 15, 17, 19 ; Gloria (47.46.75) — 9, 11, 13, 15, 17, 19 ; Cultural (83.50.13) — 9, 11, 13, 15, 17, 19 ● **HANUL DINTRE DEALURI** — Grivița (17.08.58) — 9, 11, 13, 15, 17, 19 ; Giulești (17.55.46) — 9, 11, 13, 15, 17, 19 ● **NELU** — Dacia (50.35.94) — 9, 11.30, 14, 16.30, 19 ; Cosmos (27.54.95) — 9, 11.30, 14, 16.30, 19 ● **CUCOANA CHIRIȚA** — Timpuri Noi (15.61.10) — 9, 11, 13, 15, 17, 19 ● **FIUL STELELOR** — 9, 11, 13 ; **RĂZBUNAREA HAIDUCILOR** — 15, 17, 19 — Floreasca (33.29.71) ● **FIUL STELELOR** — 9, 11, 13 ; **DRUMUL OASELOR** — 15, 17, 19 — Lira (31.71.71) ● **AGENTUL STRANIU** — Viitorul (10.67.40) — 14.30, 16.45, 19 ● **CIUDATA POVESTE A DOCTORULUI JEKYLL** — Festival (15.63.84) — 8.45, 10.45, 13, 15, 17, 19.15 ● **TRANSPORT SECRET** — București (15.61.54) — 9, 11.30, 14, 16.30, 19; Favorit (45.31.70) — 9, 11, 13, 15, 17, 19 ; Excelsior (65.49.45) — 9, 11, 13, 15, 17, 19 ● **CEI CINCI POZNAȘI** — 9, 11, 13; **APAȘII** — 15, 17, 19 — Doina (16.35.38) ● **ȘATRA** — Ferentari (80.49.85) — 15, 17, 19 ● **ALI-BABA ȘI CEI 40 DE HOȚI** — Pacea (71.30.85) — 9, 12, 15, 18 ● **DRAGONUL ALB** — Munca (21.50.97) — 15, 17, 19 ● **MISIUNE SPECIALĂ** — Arta (21.31.86) — 9, 11.30, 14, 16.30, 19.

ECONOMICE

ORIZONTAL : 1) Mod de economisire a resurselor materiale 2) Bine gospodărit 3) Strigăt — Aprobare 4) A vui (pop.) — Cheltuit neeconomicos 5) A împături — Miezul nucii ! — Comunitate economică (abr.) 6) Irlanda în codul auto — Metal folosit în industrie 7) Miez de carbon ! — Îngrășăminte chimice 8) Popor străvechi — Chezășuit 9) A emite vibrații sonore 10) Mediu radiofonic — Solvent chimic. **VERTICAL :** 1) Pregătire pentru repunere în folosință 2) Un buget bine alcătuit 3) Pot fi și de tablă — Unguent — Pregătește economiști 4) A respecta angajamentele în producție — Forță motrice 5) Patru piloți ! — Fază medie ! 6) În centrul procesului economic — Înlocuitor de produse 7) Material folosit la fabricarea sticlei (pl.) 8) Sînt (pop.) — Mediu acvatic 9) La cotă înaltă 10) Un număr de ani — Produs al industriei casnice rurale (D. CONSTANȚIN).

Dicționar : LOȚI

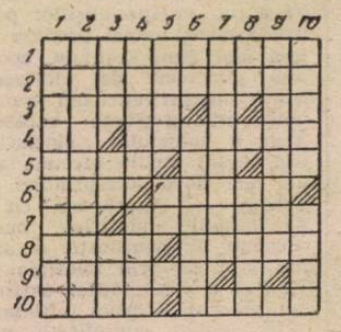

Dezlegarea careului apărut în 1 noiembrie. Orizontal : 1) ELECTROCAR 2) NUMĂRĂTORI 3) ECUSON — SAN 4) RR — IPIU — MD 5) GATT — Ț — MIE 6) ETCETERA — L 7) TO — RA — ESEU 8) IAȘI — SCUTI 9) CRETON — RAR 10) AER — RODAJE.

Redacția și administrația : cod 70711, str. Brezoianu nr. 23—25, sector 1, of. PTTR 1, Centrala telefonică 13.27.77, Secția scrisori — juridic : 13.27.73. Publicitatea cod 70709 str. 13 Decembrie 24, sector 1, of. PTTR 1, telefon 14.35.36 Abonamentele se fac la toate oficiile poștale și difuzorii din întreprinderi și instituții. Cititorii din străinătate se pot abona prin ROMPRESFILATELIA, Sectorul export-import presă P.O. Box 12—201, telex 10376 prsfir, București, calea Griviței nr. 64—66, Tiparul I. P. „Informația" 1 2 3

PROLETARI DIN TOATE ȚĂRILE, UNIȚI-VĂ!

INFORMAȚIA Bucureștiului

ZIAR AL COMITETULUI MUNICIPAL BUCUREȘTI AL P.C.R. ȘI AL CONSILIULUI POPULAR AL MUNICIPIULUI BUCUREȘTI

ANUL XXXVI – Nr. 10 890 | 8 PAGINI – 50 BANI | Joi 3 noiembrie 1988

În spiritul orientărilor și indicațiilor secretarului general al partidului, al cerințelor subliniate la recenta ședință a Comitetului Politic Executiv al C.C. al P.C.R.

PLANUL – ÎNDEPLINIT EXEMPLAR, LA TOȚI INDICATORII

În acțiunea de modernizare a producției Fiecare măsură stabilită are importanța ei și trebuie realizată riguros!

Pe baza indicațiilor secretarului general al partidului, tovarășul Nicolae Ceaușescu, în toate unitățile au fost elaborate și se înfăptuiesc ample programe de perfecționare a organizării și modernizare a proceselor de producție, care — în concordanță cu imperativele dezvoltării economice intensive — se constituie într-un puternic suport pentru ridicarea pe o treaptă calitativ superioară a întregii activități.

În spiritul acestor cerințe a acționat și colectivul de la I.U.P.S., specialiștii din proiectare, precum și cei din execuție, muncitorii fruntași și inovatorii adoptînd măsuri menite să determine creșterea productivității și a eficienței economice, reducerea cheltuielilor totale și materiale la mia de lei producție marfă. Din datele puse la dispoziție de inginerul șef Ovidiu Popescu rezultă că programul pe anul în curs cuprinde 21 de măsuri complexe (cu subcapitole și acțiuni adiacente), dintre care 17 aveau termene scadente la 1 octombrie a.c. Toate au fost aplicate conform prevederilor, ceea ce a condus la obținerea unui spor de producție marfă în valoare de 8 milioane lei, la reducerea cheltuielilor totale cu 1,4 milioane lei și a celor materiale cu 225 000 lei. Înfăptuirea ultimelor 4 măsuri a fost prevăzută în trimestrul IV al anului dar — ni se pre-

Roxana COSTACHE

(Continuare în pag. a III-a)

În această perioadă, constructorii de locuințe depun eforturi susținute pentru îndeplinirea sarcinilor de plan. Aspect de la noul ansamblu de pe bulevardul Uverturii, unde acționează membrii brigăzii nr. 1 din cadrul A.C.M.-5

ÎN ACTUALITATE: Realizarea integrală a programelor de gospodărire rațională a fondului funciar

Noi și importante valențe de rodnicie pentru solurile ilfovene

În mesajul adresat de tovarășul Nicolae Ceaușescu, cu prilejul Zilei recoltei, țăranimii cooperatiste, lucrătorilor din întreprinderile de stat, mecanizatorilor și specialiștilor, tuturor oamenilor muncii din agricultură, a fost subliniată din nou, cu deosebită pregnanță, necesitatea gospodăririi raționale a pămîntului — inestimabilă avuție națională. În spiritul înalților exigențe formulate de secretarul general al partidului pentru conservarea și ameliorarea solului, s-a acționat și se acționează și în Sectorul agricol Ilfov, pe baza programelor stabilite în fiecare consiliu unic agroindustrial, unitate și fermă, fiind realizate ample și complexe lucrări, care asigură condiții pentru obținerea unor producții superioare, la nivelul cerințelor noii revoluții agrare.

O contribuție importantă la rezolvarea principalelor probleme ce vizează „reconstrucția" pămînturilor ilfovene o aduce și colectivul Institutului de cercetări pentru pedologie și agrochimie.

— Între noi și oamenii muncii din producție — remarca dr. ing. *Corneliu Răuță*, directorul institutului — s-a statornicit o trainică și fructuoasă colaborare. Pe baza cercetărilor, elaborăm date privind îmbunătățirea zonării producției agricole, fundamentarea științifică a proiectelor de organizare a teritoriului, extinderea irigațiilor și desecărilor, aplicarea celor mai adecvate măsuri agro, pedo și hidroameliorative. Deci, o activitate deosebit de amplă și diversă subordonată aceluiași țel final: gospodărirea deplină, eficientă a întregului patrimoniu funciar.

— *În Sectorul agricol Ilfov, ca în toate zonele țării, au fost realizați, în ultimii ani, pași importanți în această direcție. Rezervele de creștere a potențialului productiv al solurilor sînt însă departe de a fi epuizate. Cum pot fi ele puse, deplin, în valoare?*

— Înainte de a răspunde la întrebare aș dori să fac o succintă prezentare a solurilor din teritoriu. Mai întîi, trebuie spus că o mare parte conține cantități insuficiente de elemente fertilizante. Bunăoară, din totalul suprafeței arabile a sectorului, 32, 23,8 și respectiv 8,7 la sută din terenuri sînt mijlociu, slab sau foarte slab aprovizionate cu fosfor, impunîndu-se aplicarea unor doze medii, cuprinse între 65 și 100 kg, substanță activă la fiecare hectar. O situație similară se înregistrează și în ceea ce privește azotul și potasiul. De aici, necesitatea completării rezervelor de hrană a plantelor prin administrarea rațională, numai pe baza cartării agrochimice a solului, a îngrășămintelor, realizîndu-se un raport optim între elementele amintite. Practicarea unei fertilizări dezechilibrate duce la micșorarea rezistenței plantelor de cultură la intemperii, boli și dăunători, la căderea lor în final, la obținerea unor recolte necorespunzătoare.

Nicolae FLORIAN

(Continuare în pag. a III-a)

ÎNFĂPTUIM NEABĂTUT TEZELE PENTRU PLENARA C.C. AL P.C.R.

Formarea conștiinței revoluționare a viitorilor specialiști, în centrul activității politico-educative din învățămîntul superior

Să facem astfel încît activitatea politico-ideologică de formare a conștiinței revoluționare, a omului nou, să devină o forță mai puternică, să se transforme, dacă se poate spune așa, într-o adevărată forță motrice a înaintării întregului nostru popor pe calea socialismului și comunismului.

NICOLAE CEAUȘESCU

Subliniind, în magistralele Teze din aprilie pentru Plenara C.C. al P.C.R., rolul determinant al științei și învățămîntului în întreaga dezvoltare economico-socială, faptul că edificarea socialismului și comunismului nu se poate realiza decît pe baza celor mai noi cuceriri ale științei și tehnicii, tovarășul Nicolae Ceaușescu a relevat, totodată, importanța deosebită a activității politico-ideologice de formare a conștiinței revoluționare, de dezvoltare puternică a spiritului revoluționar în muncă, în gîndire, ca o condiție esențială a promovării cu îndrăzneală a noului în toate domeniile, a înfăptuirii măreților obiective ale trecerii patriei într-un stadiu superior de dezvoltare.

Pornind de la aceste deziderate majore, organele și organizațiile de partid din toate institutele și facultățile Centrului Universitar București au asigurat studierea sistematică, însușirea și aplicarea în viață a conținutului de idei și spiritului novator ale Tezelor din aprilie pentru Plenara C.C. al P.C.R., ale documentelor și hotărîrilor de partid. În multe facultăți de la Universitate, Politehnică, Institutul de construcții, Institutul agronomic etc. se depun eforturi susținute pentru sporirea valențelor educative ale procesului de învățămînt, cu participarea nemijlocită a cadrelor didactice la regîndirea și implementarea, în însuși conținutul disciplinelor fundamentale, al disciplinelor

CRISTIAN NICULESCU

(Continuare în pag. a II-a)

ILUSTRARE ELOCVENTĂ A POLITICII PARTIDULUI DE CREȘTERE A NIVELULUI DE TRAI

MAJORAREA RETRIBUȚIILOR OAMENILOR MUNCII

Grija statornică a partidului nostru pentru bunăstarea întregului popor dobîndește o nouă și elocventă materializare prin trecerea, de la 1 noiembrie, la aplicarea prevederilor celei de a II-a etape de majorare a retribuțiilor personalului muncitor. În cadrul acestei etape, care se va încheia la 1 ianuarie 1989, vor fi cuprinși oamenii muncii care au retribuții tarifare lunare între 2 001—2 250 lei. Numărul lor total este de peste 1,8 milioane. Dintre aceștia, peste 850 000 primesc retribuții majorate de la 1 noiembrie.

Prezentăm și astăzi — în pagina a III-a — noi calcule sugestive privind creșterea veniturilor personalului muncitor care beneficiază de majorarea retribuțiilor de la începutul acestei luni.

Pe rampele de descărcare, în depozite și silozuri

Activitate intensă pentru pregătirea cămărilor iernii

● Continuă însilozarea produselor specifice sezonului ● Condiții optime de păstrare a legumelor și fructelor ● Grijă deosebită pentru buna gospodărire a întregului fond de mărfuri destinat desfacerii prin rețeaua comercială ● Extinderea formelor moderne de prezentare a produselor și de servire a cumpărătorilor

Declanșată cu mai multe luni în urmă, campania aprovizionărilor de toamnă-iarnă a populației — acțiune de o deosebită importanță, la desfășurarea căreia sînt angrenate în fiecare an însemnate forțe materiale și umane atît din unitățile furnizoare, din rețeaua comercială, precum și din transporturi, cărora li s-au alăturat numeroși locuitori ai orașului, îndeosebi pentru operațiile de descărcare și sortare a produselor — se apropie de sfîrșit. În toată această perioadă, din unitățile producătoare ale Sectorului agricol Ilfov sau din diferite județe ale țării, au sosit zeci de mii de tone de legume și fructe, ce au luat drumul piețelor și magazinelor sau al silozurilor pentru a forma stocurile de iarnă. Pe rampele de descărcare și în silozuri, activitatea continuă în ritm susținut și în aceste zile, manifestîndu-se o grijă sporită pentru recepționarea operativă și valorificarea eficientă fără nici un fel de pierderi a tuturor produselor. Potrivit programului de măsuri întocmit de organele municipalității, delegații consiliilor populare aflați la locurile de expediție urmăresc îndeaproape și impulsionează des-

R. GR.

(Continuare în pag. a IV-a)

ÎNFĂPTUIM NEABĂTUT TEZELE PENTRU PLENARA C.C. AL P.C.R.

Analiză temeinică, soluții optime pentru perfecționarea întregii activități

Din multe puncte de vedere, adunarea generală a oamenilor muncii de la *Întreprinderea „Vulcan"* — unitate căreia îi revin sarcini deosebite în înfăptuirea unor programe prioritare ale economiei naționale — a constituit un adevărat exemplu de dezbatere realistă, concretă, în spiritul revoluționar al Tezelor pentru Plenara C.C. al P.C.R., soldată cu observații judicioase și propuneri eficiente pentru încheierea acestui an cu rezultate cît mai bune și pregătirea temeinică a producției anului viitor. Deși unitatea a îndeplinit prevederile planului pe 9 luni la valoarea producției marfă și la producția pentru export, darea de seamă, respingînd tentația facilă spre automulțumire, a pus accentul îndeosebi pe elementele perfectibile în organizarea internă a producției și a muncii, astfel încît, în perioada următoare, așa cum a indicat secretarul general al partidului, să se obțină indici superiori în folosirea bazei tehnice a timpului de lucru, a materiilor prime și materialelor, a resurselor energetice. La rîndul lor, vorbitorii s-au referit pe larg, cu exigență, la măsurile ce trebuie adoptate pentru realizarea neabătută a planului la producția fizică și la export, precum și pentru reducerea cheltuielilor de fabricație.

EXPORTUL ȘI PRODUCȚIA DE UTILAJE ENERGETICE — OBIECTIVE PRIORITARE

Faptul că producția a sporit față de anul precedent a constituit doar un punct de referință în dezbateri, care au pus un accent deosebit pe aspectele privind asigurarea progresului calitativ în întreaga activitate economică. *„Cu toate că de la începutul anului pînă în prezent am finalizat numeroase subansambluri pentru punerea în funcțiune sau modernizarea unor grupuri energetice, trebuie să recunoaștem, cu autoexigența pe care o implică, așa cum se arată în Tezele pentru apropiata Plenară a C.C. al P.C.R., condiția noastră de proprietari, producători și beneficiari, că nu am atins limita posibilităților pe care le avem* — a spus lăcătușul Nicolae Albu, din secția 8 rotoagregate. *Dacă toți maiștrii și șefii de echipă ar fi fost preocupați să elimine așa-zisele «locuri înguste» repartizînd mai rațional forța de muncă pe cele trei schimburi sau netolerînd absențele nemotivate și întîrzierile, indiferența unora față de perfecționarea pregătirii profesionale și dacă s-ar fi evitat greșelile din documentația de execuție a produselor, ciclurile de fabricație ar fi putut fi scurtate, cu toate dificultățile întîmpinate în aprovizionarea cu materiale. Pentru realizarea exemplară a sarcinilor din acest an, știind cît de importantă este înfăptuirea programului energetic național, trebuie să ne organizăm secția mai bine, să participăm activ la modernizarea ei, să folosim la maximum timpul de lucru".*

Că, în adunarea generală, activitatea fiecărui sector al întreprinderii a fost privită cu responsabilitate de reprezentanții oamenilor muncii, că în acest cadru democratic s-au propus soluții concrete pentru rezolvarea unor probleme esențiale o atestă și alte intervenții. *„Trebuie să recunoaștem că acționăm încă insuficient pentru introducerea progresului tehnic, respectiv pentru raționalizarea tehnologiilor și mecanizarea transporturilor interoperaționale* — a subliniat lăcătușul Ion Stănică, din secția 4 de cazane industriale. *Va trebui ca, în cel mai scurt timp, împreună cu compartimentele de specialitate ale întreprinderii, să trecem la organizarea unor fluxuri de fabricație flexibile, capabile să preia din mers execuția subansamblurilor. Pe această cale producția diversificată a secției va putea fi realizată ritmic și cu randamente mai mari, la termene în concordanță cu cele convenite cu beneficiarii interni și partenerii externi".*

Cît de bine a fost înțeleasă această cerință — care se ridică la toate locurile de muncă — a reieșit și din luările de cuvînt ale altor participanți la discuții.

Toți vorbitorii s-au angajat ca, în întîmpinarea apropiatei Plenare a C.C. al P.C.R., să depășească sarcinile de plan ce le revin.

MĂSURI HOTĂRÎTE PENTRU MODERNIZAREA FIECĂRUI PRODUS ȘI A FIECĂREI TEHNOLOGII

Subliniind că realizarea sarcinilor de mare răspundere încredințate colectivului depinde, în principal, de intensificarea acțiunii de perfecționare a organizării și modernizare a proceselor de producție, participanții la dezbateri au cerut consiliului oamenilor muncii ca, împreună cu specialiștii din sectoarele de concepție și de producție, să revizuiască și să reconsidere programul de măsuri tehnico-economice și politico-organizatorice, înlocuind unele obiective ce se dovedesc formale cu măsuri care să asigure disponibilizarea unor capacități de producție cît mai mari, creșterea ponderii produselor de înaltă tehnicitate, competitive și îmbunătățirea indicelui de folosire a metalului. În acest sens s-a recomandat colaborarea cu institutul de inginerie tehnologică și proiectare de specialitate cu care să procedeze la efectuarea în prealabil a unei analize tehnice detaliate asupra produselor și tehnologiilor, în vederea reproiectării lor conform unei strategii de ansamblu. De asemenea, s-a stăruit pentru obținerea fondurilor necesare realizării unor lucrări vizînd, înainte de toate, dezvoltarea și modernizarea sectoarelor calde, așa cum a indicat secretarul general al partidului cu prilejul vizitei de lucru pe platforma Berceni.

„Cunoscînd bine cîtă muncă e necesară pentru realizarea utilajelor energetice și producerea energiei, oamenii muncii din întreprinderea noastră — a spus inginerul *Mihai Drosu*, șeful secției 1 — *își exprimă deplina aprobare față de măsurile adoptate de Comitetul Politic Executiv al C.C. al P.C.R. pentru folosirea mai rațională a energiei electrice, termice și a gazelor naturale. Adeziunea noastră la aceste măsuri o vom dovedi prin fapte. Printre altele, am procedat la echilibrarea schimburilor de lucru și am întocmit grafice pentru funcționarea decalată a cuptoarelor electrice de elaborare a oțelului, în vederea aplatizării curbei de sarcină la orele de vîrf și a încadrării riguroase în cotele de energie alocate. Pe de altă parte, acționăm în vederea sporirii productivității muncii, pentru realizarea comenzilor energeticienilor în timp cît mai scurt. Contăm pe forțele noastre, dar și pe sprijinul centralei industriale tutelare. Adresăm, astfel, conducerii acesteia apelul de a grăbi încheierea formalităților premergătoare demarării lucrărilor de modernizare a turnătoriilor".*

Apelul a fost receptat. Prezent în sală, inginerul Emanoil Babici, directorul general al Centralei industriale de utilaj energetic, a promis adunării generale că se va răspunde prompt acestei cerințe îndreptățite.

NU, JUMĂTĂȚILOR DE MĂSURĂ !

Adunarea generală nu a omis nici una dintre problemele stringente cu care se confruntă colectivul. S-a discutat deschis, la obiect despre unele abateri de la disciplina tehnologică, folosirea insuficientă a specialiștilor pentru îndeplinirea prevederilor planului tehnic, despre carențele ce mai persistă în conducerea activității. De asemenea, s-au găsit soluții pentru recuperarea restanțelor la producția fizică, înainte de toate la producția de utilaj energetic, metalurgic și chimic. În strînsă interdependență cu acestea, forumul autoconducerii muncitorești din întreprindere a acordat o atenție deosebită problemelor referitoare la respectarea principiilor mecanismului economico-financiar, insistînd asupra acelora privind organizarea mai bună a muncii în acord global și direct, creșterea eficienței producției și accelerarea vitezei de rotație a mijloacelor circulante. Semnificativă este în context opinia exprimată de economista Elena Blumenfeld, contabil șef al întreprinderii. *„Din materialul prezentat adunării generale* — releva vorbitoarea — *a rezultat că ne-am realizat indicatorii financiari de la începutul anului pînă acum. Dar, ca să fim obiectivi, aș vrea să arăt că în acest domeniu avem și neajunsuri, ce se concretizează în stocuri supranormative de materiale, producție neterminată și produse finite, în credite nerambursate la scadență pentru care plătim dobînzi penalizatoare. Este adevărat că în ultimii doi ani, de cînd au fost redimensionate normativele financiare, stocurile și creditele restante au fost reduse la jumătate, însă sarcina noastră este să eliminăm complet imobilizările, în toate fazele procesului economic".*

Așa cum era și firesc, participanții la dezbateri s-au gîndit la consecințele pe care deficiențele din activitatea lor le au asupra situației economico-financiare a întreprinderii unde muncesc, dar și asupra altor întreprinderi. Luările de cuvînt, propunerile și angajamentele pe care le-au formulat au pus pregnant în evidență faptul că, în spiritul Tezelor din aprilie, întregul colectiv de oameni ai muncii este ferm hotărît să-și îmbunătățească activitatea, să consolideze, prin rezultate mereu mai bune în realizarea indicatorilor de plan, reputația de care se bucură Întreprinderea „Vulcan" în industria noastră și peste hotare.

Silviu IONAȘCU

AUTOCONDUCEREA MUNCITOREASCĂ ÎN ACȚIUNE

Formarea conștiinței revoluționare a viitorilor specialiști, în centrul activității politico-educative din învățămîntul superior

(Urmare din pag. 1)

de specialitate, a concepției filozofice a partidului nostru, a magistralelor idei cuprinse în Tezele din aprilie, abordînd, din această perspectivă, teoriile și curentele de idei în problemele naturii, omului și universului.

În privința integrării organice în substanța procesului de învățămînt a problemelor fundamentale ale dezvoltării economico-sociale a patriei, îndeosebi în perioada de după Congresul al IX-lea al partidului, există preocupări sistematice în institutele și facultățile din Centrul Universitar București, în direcția reliefării în cursuri, lecții, activități de cercetare și practica productivă, a unor aspecte semnificative ale dezvoltării culturii și civilizației socialiste, ale amplului program de perfecționare a organizării și conducerii societății. Un rol de primă însemnătate, în această direcție, revine științelor sociale, îndeosebi în ce privește formarea unor convingeri politice ferme, atît în rîndul cadrelor didactice, cît și al studenților. Astfel, organele și organizațiile de partid din institutele de învățămînt superior acordă o atenție sporită predării filozofiei, subliniindu-se cu pregnanță semnificațiile teoretico-ideologice și politice ale confruntărilor de idei din lumea contemporană. De asemenea, la disciplinele socialism științific și istorie, sînt încorporate în conținutul lecțiilor și seminariilor problemele actuale ale dezvoltării economico-sociale, politice și spirituale a societății noastre.

Așa cum se subliniază cu deosebită claritate și rigoare științifică în magistralele expuneri rostite în ultimul timp de tovarășul Nicolae Ceaușescu la ședințele Comitetului Politic Executiv al C.C. al P.C.R., precum și cu alte prilejuri, un rol de primă importanță în pregătirea multilaterală a specialiștilor, a cadrelor din toate domeniile de activitate revine formării unei gîndiri economice, orientată cu precădere spre conceptele de calitate, eficiență, introducere rapidă a progresului tehnico-științific în procesul de producție, sporind astfel valențele formative ale cursului de economie politică susținut la toate institutele de învățămînt superior din Capitală. Totodată, în învățămîntul politico-ideologic din institute și facultăți, în dezbaterile ideologice din catedre, se va insista în mod deosebit asupra legăturii organice dintre orientările cuprinse în Tezele din aprilie, în celelalte documente de partid și sarcinile concrete pe plan educativ ce revin organizațiilor de partid, A.S.C., cadrelor didactice și studenților, un accent special punîndu-se pe acțiunile organizate la *Academia de Studii Economice, Politehnică, Institutul de Construcții* și *Institutul de Medicină* și *Farmacie*.

Pentru îmbunătățirea conținutului și eficienței educative ale manifestărilor cultural-artistice din cadrul Festivalului Artei și Creației Studențești există preocupări susținute privind realizarea, în tot mai mare măsură, a unor montaje literar-artistice, spectacole de teatru, formații corale de valoare, tematica activității cultural-educative desfășurate la Centrul de cultură și creație „Cîntarea României" al studenților din București și Complexul cultural-sportiv studențesc „Tei", la centrele de cultură și creație „Cîntarea României" ale studenților de la Universitate, I.P.B., A.S.E., I.M.F., I.C.B., I.A.N.B. abordînd o serie largă de aspecte ale procesului educațional.

Sînt numai cîteva din multiplele valențe formative ale activității politico-educative din învățămîntul universitar, desfășurată în atmosfera de înaltă efervescență politică ce caracterizează perioada premergătoare Plenarei C.C. al P.C.R., activitate chemată să contribuie în mod efectiv la sporirea aportului școlii superioare din Capitală la dezvoltarea economico-socială a celui mai mare centru universitar al țării, la înălțarea neabătută a columnelor nepieritoare ale socialismului și comunismului în patria noastră.

Acțiuni în sprijinul producției

Organele și organizațiile de partid, de sindicat și U.T.C. desfășoară în aceste zile numeroase acțiuni politico-educative, în spiritul Tezelor pentru Plenara C.C. al P.C.R., al sarcinilor subliniate în recentele ședințe ale Comitetului Politic Executiv al C.C. al P.C.R., pentru mobilizarea tuturor oamenilor muncii la îndeplinirea exemplară a planului pe lunile noiembrie și decembrie, pe întregul an.

● Un mare număr de oameni ai muncii din Întreprinderea de mașini unelte și agregate au participat la o dezbatere în cadrul căreia, în spiritul magistralelor Teze din aprilie, a fost analizat modul în care **se aplică în unitate principiile autogestiunii și autoconducerii muncitorești, cum acționează pentru continua perfecționare a mecanismului economico-financiar.**

● La Întreprinderea „Aurora", din inițiativa comitetului de partid, a avut loc o consfătuire a controlorilor de calitate din toate unitățile, secțiile și atelierele întreprinderii. Firesc, **obiectivul discuțiilor l-au constituit creșterea permanentă a calității produselor, aplicarea de noi metode și procedee de perfecționare a procesului de fabricație, ridicarea nivelului de pregătire profesională a personalului, și nu în ultimul rînd, întărirea ordinii și disciplinei în muncă și tehnologice.** Cu acest prilej s-a insistat și asupra necesității de **a fi respectate riguros, în toate compartimentele, normele de apreciere a calității produselor și de a fi adoptate măsuri operative de prevenire a unor defecte pe fluxul de fabricație.**

● Centrul de cultură și creație „Cîntarea României" al Întreprinderii „Vulcan" a găzduit o dezbatere, organizată de comitetul U.T.C., cu subiectul **„Modernizarea produselor — proces permanent corelat cu exigențele mereu crescînde ale beneficiarilor".** La discuțiile, conduse de ing. Oprea Popescu, au participat numeroși tineri din secțiile de producție ale întreprinderii, fiind subliniate **sarcinile ce le revin în promovarea noului, în căutarea de soluții tehnologice moderne și eficiente, în stimularea creației tehnice originale.**

● Astăzi, la Centrul de cultură și creație „Cîntarea României" al tineretului din sectorul 1 este programată dezbaterea cu subiectul **„Contribuția tinerilor la realizarea de invenții și inovații — factor important în înfăptuirea cu succes a hotărîrilor Congresului al XIII-lea și Conferinței Naționale ale partidului, a indicațiilor și orientărilor, de o inestimabilă valoare teoretică și practică, elaborate de secretarul general al partidului, tovarășul Nicolae Ceaușescu".**

„Utilizarea deplină a timpului de lucru, întărirea ordinii și disciplinei, respectarea proceselor tehnologice și valorificarea materialelor refolosibile și recuperabile" este tema expunerii-dezbatere programate pentru astăzi și la Centrul de cultură și creație „Cîntarea României" al tineretului din sectorul 3.

— gb. nic. —

În spiritul orientărilor şi indicaţiilor secretarului general al partidului, al cerinţelor subliniate la recenta şedinţă a Comitetului Politic Executiv al C.C. al P.C.R.

PLANUL — ÎNDEPLINIT EXEMPLAR, LA TOŢI INDICATORII

În acţiunea de modernizare a producţiei

Fiecare măsură stabilită are importanţa ei şi trebuie realizată riguros!

(Urmare din pag. I)

cizează — ele vor fi reprogramate pentru anul viitor. Ne interesăm, firește, asupra motivelor care stau la baza deciziei, cu atît mai mult cu cît întreprinderea nu se încadrează în normativele de consum, iar stadiul extinderii mecanizării unor operaţii este nesatisfăcător.

● Primul dintre obiectivele în cauză este pendinte de modernizarea vopsitoriei. Șeful biroului organizarea producţiei şi a muncii, inginerul Mircea Nicolae, precizează că este vorba de îmbunătăţirea ventilaţiei tehnologice, aminată (nu se ştie pînă cînd), întrucît nu sînt asigurate motoarele antiexplozibile necesare. Ventilatoarele au fost aduse în întreprindere; cum însă nu se dispune de motoare adecvate, ele au fost returnate, urmînd ca, din anul viitor, să se reia „firul preocupărilor"...

Este limpede pentru oricine că acţiunea nu a fost bine organizată. Furnizorul nu a cunoscut destinaţia echipamentului, iar responsabilii de temă, neurmărind derularea acţiunii, nu au intervenit cu promptitudine pentru elucidarea situaţiei. Aflaţi în faţa „faptului împlinit", membrii comisiei de modernizare n-au găsit altă soluţie decît... aminarea măsurii respective.

● Alte două obiective fără perspectivă de a fi materializate conform prevederilor privesc reorganizarea fluxului tehnologic în turnătoria de fontă şi aplicarea sudării sub strat de flux în mediu de CO_2. Spre justificare se invocă lipsa unor fonduri de investiţii (în treacăt fie spus, sumele nu sînt deloc importante). La o analiză atentă reiese că modernizarea unor capacităţi s-a făcut eşalonat (unele etape au fost finalizate în 1987). Datorită dispersării fondurilor repartizate de centrala tutelară nu a fost asigurată încheierea nici uneia dintre lucrări. În această situaţie, se avansează nesemnificativ pe mai multe fronturi, în timp ce formarea pieselor de serie continuă să se efectueze manual, cu rentabilitate scăzută, în lăcătuşăria de montaj se aplică procedee de sudură învechite, cu productivitate scăzută.

● A fost cuprinsă în program şi o măsură mai puţin complicată (realizarea unui dispozitiv de prindere a plăcilor răcitor-grătar, în vederea finisării simultane a suprafeţelor prin polizare). Dar şi în acest caz — deşi atît concepţia cît şi proiectul de execuţie pot fi materializate cu forţe proprii, iar dispozitivul se poate confecţiona în sectorul 2 de autoutilări — iarăşi o aminare. Inginerul Mihail Zalman, angajat în acest program, ne-a spus că, dacă se gîndeşte bine, lucrarea poate fi efectuată în cursul acestui trimestru. Atunci ce se aşteaptă?

Din cele relatate rezultă necesitatea intensificării preocupărilor colectivului de la I.U.P.S. pentru transpunerea exemplară în viaţă a măsurilor stabilite în domeniul modernizării — condiţie hotărîtoare pentru înfăptuirea sarcinilor sporite ce revin întreprinderii. Pe de altă parte, se impune acordată o mai mare atenţie aspectelor tehnice de natură să influenţeze hotărîtor creşterea eficienţei economice şi, în mod particular, reducerea consumului de materii prime şi materiale, pe baza promovării unor procedee avansate. Pentru că — iată — chiar în condiţiile îndeplinirii exemplare a măsurilor preconizate pe acest an, efectul lor s-ar fi regăsit într-o economie de numai 500 000 de lei, ceea ce, este evident, nu poate satisface exigenţele unei fabricaţii moderne. Consiliul oamenilor muncii, comitetul de partid au datoria să revadă în spirit critic şi autocritic activitatea desfăşurată, să intervină pentru înlăturarea grabnică a neajunsurilor ce persistă pe linia modernizării producţiei, angajînd în acest proces întregul potenţial creator de care dispune întreprinderea, întărind colaborarea cu institutele de profil.

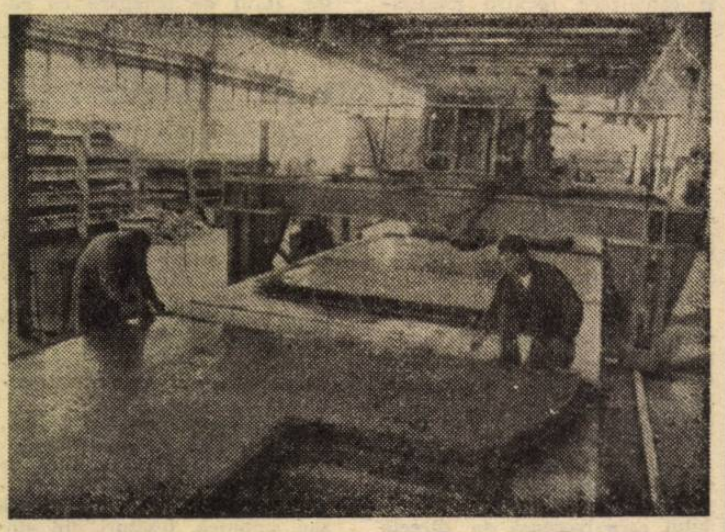

Întreprinderea „Granitul". *În imagine: una dintre liniile tehnologice pentru panouri mari*

Noi şi importante valenţe de rodnicie

(Urmare din pag. I)

Unităţile agricole ilfovene, dar nu numai ele, dispun de o importantă sursă de fertilizare care, din păcate, nu este folosită la maximum şi mă refer aici la îngrăşămintele organice care trebuie administrate, în mod obligatoriu, înaintea lucrării de bază a solului. Din datele de care dispunem rezultă că majoritatea solurilor ilfovene sînt destul de sărace în materie organică — humus — fapt ce face necesară aplicarea, o dată la 4 ani, a unor cantităţi de 30—40 tone la hectar.

O altă cale de creştere a rodniciei solurilor ilfovene o constituie extinderea scarificării şi subsolajului. Potrivit programelor speciale ce au fost întocmite, pe teritoriul sectorului sînt necesare astfel de lucrări pe circa 34 şi, respectiv, 33 la sută din suprafaţa arabilă.

— Care este efectul acestor măsuri ameliorative?

— Majoritatea solurilor din zonă sînt compacte şi reci, conţinînd o cantitate mare de argilă. În astfel de situaţii este nevoie să se procedeze la afinarea adîncă a terenului, ceea ce permite înmagazinarea unei cantităţi sporite de apă şi o mai bună circulaţie a aerului; în felul acesta se creează condiţii pentru înrădăcinarea mai bună a plantelor cultivate, dezvoltarea şi fructificarea lor normală.

Pe teritoriul sectorului se întîlnesc şi unele zone cu microdepresiuni — crovuri — unde, în unii ani, apa bălteşte împiedicînd buna desfăşurare a lucrărilor agricole, determinînd diminuarea recoltelor. Aici se impun continuate lucrările de nivelare şi modelare, urmate de afinarea adîncă şi fertilizarea organică. De asemenea, se cere acordată mai multă atenţie corectării aciditătii unor soluri — pe circa 11 la sută din suprafaţa arabilă — prin aplicarea amendamentelor calcaroase, o dată la cinci ani, în doze de 5—6 tone, la hectar.

Am insistat mai mult asupra acestor acţiuni ameliorative avînd în vedere faptul că ele pot şi trebuie să fie desfăşurate pe un front larg acum, toamna, cît şi în cursul iernii.

— Obţinerea unor recolte mari, sigure şi stabile implică, desigur, şi măsuri hidroameliorative. Ce obiective trebuie urmărite în această direcţie?

— Într-adevăr, pe teritoriul Sectorului agricol Ilfov cantitatea precipitaţiilor căzute de-a lungul unui an este, în general, deficitară; pe de altă parte, cum am arătat, există şi perioade relativ scurte cînd apa stagnează pe unele sole, mai ales în depresiuni. Toate acestea constituie factori limitativi ai producţiei agricole, impunîndu-se extinderea rapidă a irigaţiilor şi desecărilor. La aceste acţiuni stăm angrenaţi, cum se cunoaşte, puternice forţe umane şi materiale, care au contribuit şi contribuie la creşterea continuă a producţiei agricole. Este necesar ca prevederile programelor să fie integral realizate, punîndu-se mai mult accentul pe exploatarea raţională a amenajărilor şi instalaţiilor existente. Acum, în sezonul rece, toate sistemele de irigaţii şi desecări trebuie să fie puse la punct din toate punctele de vedere.

Utilizarea chibzuită a pămîntului presupune un întreg complex de măsuri, începînd cu mai buna organizare a teritoriului, introducerea asolamentelor, fertilizarea ştiinţifică şi terminînd cu lucrările de îmbunătăţiri funciare, despre care am vorbit. Nici unul din aceşti factori nu poate, nu trebuie neglijat, numai astfel procedînd, într-o viziune unitară, vom putea conferi fondului funciar noi şi importante valenţe de rodnicie. Este o acţiune de mare răspundere şi complexitate, la a cărei reuşită trebuie să-şi aducă întreaga contribuţie specialiştii, care au datoria să militeze cu mai multă fermitate, într-un spirit revoluţionar, pentru generalizarea rapidă în practică a celor mai noi cuceriri ale ştiinţei şi practicii agricole.

MAJORAREA RETRIBUŢIILOR OAMENILOR MUNCII

Puternic stimulent pentru creşterea producţiei şi a eficienţei economice

Noile măsuri de majorare a retribuţiilor personalului muncitor, iniţiate de secretarul general al partidului, tovarăşul Nicolae Ceauşescu, stimulează puternic, în efortul de a transpune neabătut în viaţă istoricele hotăriri ale Congresului al XIII-lea şi Conferinţei Naţionale ale partidului, şi colectivul de la Întreprinderea „Timpuri Noi". Ca şi faptele — depăşirea planului la producţia marfă şi la export —, deosebit de semnificative sînt declaraţiile citorva dintre cei 587 oameni ai muncii din această unitate, ale căror retribuţii sînt majorate din această lună.

— Lucrez în secţia de prelucrări mecanice de 8 ani, de cînd am ieşit de pe băncile şcolii — ne-a spus Stănel Grămescu, strungar în formaţia de muncitori de la linia tehnologică nr. 3, care este în mod constant fruntaşă în întrecerea socialistă.

Ca unul dintre cei ce beneficiază de la 1 noiembrie de creşterea retribuţiei, doresc să-mi exprim deplina satisfacţie pentru grija deosebită a partidului şi statului nostru, personal a tovarăşului Nicolae Ceauşescu, pentru îmbunătăţirea continuă a calităţii vieţii întregului popor. Această măsură dovedeşte încă o dată umanismul partidului, caracterul sănătos al economiei naţionale, este materializarea în viaţa de zi cu zi a principiilor eticii şi echităţii socialiste. Sîntem convinşi că numai dezvoltarea puternică a producţiei a făcut posibilă sporirea cîştigurilor şi nici o cale de împărţire a acumulărilor obţinute nu este mai dreaptă decît aceea care are în vedere cantitatea şi calitatea muncii depuse de fiecare pentru creşterea avuţiei comune. Iată de ce, această nouă sporire a retribuţiilor este pentru mine şi ceilalţi oameni ai muncii din întreprindere nu numai un prilej de satisfacţie, ci şi un puternic imbold pentru îndeplinirea în şi mai bune condiţii a sarcinilor de mare răspundere puse în faţa noastră, a tuturor, de conducătorul iubit al partidului şi al ţării. Sîntem mobilizaţi ca, în spiritul exigenţelor subliniate în Tezele din aprilie, să ne facem exemplar datoria, să asigurăm realizarea integrală a prevederilor planului la producţia fizică, prioritar la export, onorînd comenzile beneficiarilor cu produse de înaltă tehnicitate şi calitate.

Că se acţionează ferm, cu toate forţele, pentru îndeplinirea acestor cerinţe, în vederea asigurării resurselor necesare creşterii retribuţiilor confirmă şi frezorul Gheorghe Buşe, de la linia tehnologică nr. 9.

— Ca toţi oamenii muncii din ţara noastră — ne-a spus acesta — şi noi, cei ce lucrăm la Întreprinderea „Timpuri Noi", vedem în majorarea retribuţiilor rodul politicii economice înţelepte a partidului şi statului pentru creşterea venitului naţional şi, pe această bază, a nivelului de trai al poporului. Sîntem, totodată, conştienţi că această nouă creştere a veniturilor din muncă este posibilă datorită succeselor obţinute de poporul nostru în epoca pe care cu mîndrie o numim Epoca Nicolae Ceauşescu.

Întreprinderea noastră, asemenea multor unităţi economice din Capitală şi din întreaga ţară, a cunoscut şi cunoaşte în această perioadă o puternică dezvoltare. Numai în actualul cincinal secţia de prelucrări mecanice, unde îmi desfăşor activitatea, şi-a sporit substanţial capacitatea şi, în mod corespunzător, contribuţia la creşterea producţiei întreprinderii, mai ales ca urmare a dotării ei cu maşini unelte semiautomate sau automate şi cu comandă numerică, de precizie şi cu randamente superioare. Progresul se reflectă şi în domeniul perfecţionării pregătirii profesionale a colectivului, mulţi muncitori, între care mă număr şi eu, absolvind şcoala profesională sau liceul industrial care funcţionează sub patronajul întreprinderii, unde sînt asigurate cele mai bune condiţii de însuşire a cunoştinţelor teoretice, de formare şi dezvoltare a deprinderilor practice. Ţin să menţionez că, acţionînd permanent pentru folosirea cît mai eficientă a bazei tehnico-materiale şi decalarea optimă a prelucrărilor faţă de montaj, înregistrăm în fiecare lună depăşiri de norme în medie de 3 la sută. Sîntem hotăriţi să depunem eforturi sporite pentru ca, în spiritul Tezelor din aprilie, al sarcinilor subliniate la recenta şedinţă a Comitetului Politic Executiv al C.C. al P.C.R., să încheiem cu rezultate maxime această lună şi trimestrul IV, întregul an, pregătind totodată temeinic producţia anului viitor.

În acest sens este relevant angajamentul pe care colectivul întreprinderii şi l-a asumat de curînd, angajament în îndeplinirea căruia un rol important revine colectivului secţiei de prelucrări mecanice: pînă la sfîrşitul lunii noiembrie să fie finalizată întreaga producţie aferentă contractelor de export scadente în acest an.

I. SILVIU

ÎN INDUSTRIA ENERGIEI ELECTRICE

Retribuţiile tarifare lunare cuprinse între 2 001—2 250 ale personalului muncitor din industria energiei electrice s-au majorat astfel:

— în lei —

Reţeaua tarifară	categoriile de încadrare ale personalului muncitor la care se aplică majorarea retribuţiilor în etapa a II-a, de la 1 noiembrie	Retribuţiile tarifare	
		Înainte de majorare	După majorare*)
— muncitori retribuiţi pe reţeaua tarifară „Energie electrică, nivel A"	2 treapta II — 4 bază	2 043—2 248	2 444—2 649
— muncitori retribuiţi pe reţeaua tarifară „Energie electrică, nivel B"	2 treapta II — 4 bază	2 023—2 229	2 424—2 629
— muncitori retribuiţi pe reţeaua tarifară „Energie electrică, nivel C"	3 bază — 4 treapta II	2 033—2 238	2 434—2 639

**) Retribuţiile tarifare majorate cuprind şi compensaţiile băneşti conform decretelor Consiliului de Stat nr. 45 şi 240 din 1982.*

Pe rampele de descărcare, în depozite și silozuri

Activitate intensă pentru pregătirea cămărilor iernii

(Urmare din pag. 1)

Eșalonarea operațiilor de încărcare și de expediere a produselor, îndeosebi a celor ce se recoltează în perioada actuală, așa încît să se evite manipulările repetate — care, după cum se știe, prejudiciază calitatea mărfurilor — staționările inutile, se îngrijesc ca mijloacele de transport aflate la dispoziție să fie folosite la capacitatea maximă. La rîndul lor, cele două I.L.F. și-au organizat activitatea pe rampe și în depozite, adoptînd, în funcție de cerințe, măsuri menite să asigure protejarea legumelor, evitarea pierderilor sau deprecierile de calitate. Asemenea măsuri operative se cer aplicate și în unitățile comerciale. În foarte multe locuri produsele sensibile la scăderi de temperatură au fost acoperite cu prelate sau alte materiale. Sînt inițiative gospodărești bine venite. Vor trebui însă folosite mai mult și platourile închise ale piețelor agroalimentare, precum și alte spații existente în imediata lor vecinătate.

Așa cum am relatat în repetate rînduri în coloanele ziarului, în toate depozitele și silozurile orașului s-au efectuat intense și minuțioase pregătiri de natură să sporească gradul de mecanizare al anumitor lucrări și în același timp să conducă la îmbunătățirea condițiilor de păstrare a legumelor și fructelor pe toată perioada sezonului rece. La silozul de la Glina, spre exemplu, prin unele dotări suplimentare, a sporit capacitatea uzinei de producere a frigului. Concomitent, au crescut cu aproximativ 25 la sută față de sezonul precedent și spațiile de păstrare a unor produse în condiții constante de temperatură. La depozitele de la Berceni, din Militari, Chiajna, Cățelu, Heliade între Vii, Chitila, pretutindeni unde se asigură păstrarea legumelor sau fructelor pe întreaga perioadă a anotimpului rece — prin lucrările și amenajările efectuate cu contribuția unui mare număr de oameni ai muncii — s-au realizat utilajele menite să permită menținerea unor temperaturi sau umidități adecvate, diferențiate, de la un sortiment la altul. Evident, asemenea condiții nu pot fi create în gospodăriile populației. Inerentele variații de temperatură și de umiditate din cămări, din boxe sau din oricare alte spații de depozitare improvizate (și deci improprii), influențează negativ asupra calității, reduc valoarea nutritivă a legumelor, le depreciază. Toate acestea — se înțelege — impun măsuri, în interesul nostru, al tuturor, pentru gospodărirea judicioasă a fondului de marfă existent, pentru păstrarea acestuia în condiții optime în depozite și silozuri, o dată cu îmbunătățirea modului de prezentare a produselor în rețeaua de desfacere, de sporire a operativității în servirea cumpărătorilor. În toate marile depozite s-au amenajat secții de preambalare, dotate cu utilaje adecvate, realizate prin autodotare sau cu contribuția oamenilor muncii din întreprinderile industriale. La depozitele de la Berceni și Militari, secțiile respective au un profil complex, asigurînd atît preambalarea unor produse în plase, cît și spălarea și curățirea anumitor rădăcinoase și prezentarea lor în pungi de cîte 0,5 kg, precum și spălarea altor produse ce se livrează, pe bază de comandă, unităților consumurilor colective. De altfel, toate depozitele I.L.F. din Capitală dispun de secții de preambalare. Extinderea acestei forme îmbunătățite de prezentare contribuie la sporirea operativității în servirea cumpărătorilor, constituind și o garanție a calității produselor. Înainte de a intra la benzile de cîntărire, mărfurile sînt riguros sortate, iar livrarea lor către magazine se face numai cu avizul organelor de specialitate.

Pe rampele de descărcare, în depozite și silozuri — activitatea va continua și în zilele următoare, așa încît toate cămările iernii să fie cît mai bine pregătite. Pretutindeni se cere acționat cu maximă responsabilitate, cu un înalt spirit gospodăresc, într-un exigent climat de ordine și disciplină, pentru ca întregul fond de produse să fie manipulat și păstrat în bune condiții. De felul în care se vor îndeplini acum aceste cerințe depinde în mare măsură aprovizionarea ritmică, conform graficelor stabilite, a unităților de desfacere în toată perioada lunilor de iarnă.

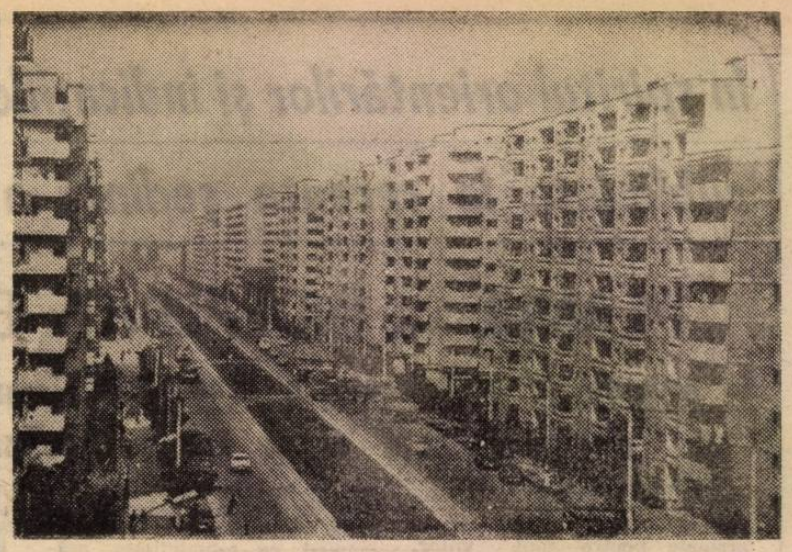

Calea Rahovei, așa cum arată ea astăzi, la cotele înnoite ale unui urbanism funcțional, ale unei arhitecturi moderne

Foto : Lucian SIMION

● În Clinica de ortopedie și traumatologie a Spitalului Militar Central, este în curs de instalare un nou laser românesc, rod al colaborării specialiștilor din cadrul Secției de lasere a Institutului de fizică și tehnologie a aparatelor cu radiații (IFTAR) și medicii ortopezi. Gama aplicării laserului în afecțiuni ortopedice este foarte variată, metoda dînd bune rezultate în intervenții posttraumatice și reumatismale ; periartrite calcare, rebele la tratament curent ; osteoporoză ; întîrzieri de consolidare ; osteomielite ; plăgi hipotone de diverse etiologii (arsuri, ulcere varicoase, posttraumatice). Clinica beneficiază de o bogată experiență în acest domeniu.

Vă informăm despre

Lucrări de alimentare cu apă și canalizare în localitățile ilfovene

Mai multe localități ilfovene, aflate pe o veritabilă magistrală a înnoirii, beneficiază deja de atributele specifice urbanizării : blocuri de locuințe, magazine, dotări sociale complexe... Paralel cu aceste construcții se realizează și rețele edilitare menite să asigure locuințelor confortul necesar. Cîteva amănunte în acest sens ne furnizează tovarășa Mihaela Vulpescu, șef al secției de cercetare-proiectare a Grupului Întreprinderilor de Gospodărie Comunală :

— Colectivul pe care îl coordonez a lucrat la proiectarea rețelelor de alimentare cu apă și canalizare pentru localitățile ilfovene Otopeni, Cornetu, Bragadiru și Chitila. Sursa de alimentare cu apă o constituie puțurile de mare adîncime, al căror front se află în extindere. Ca să dau numai două exemple : în localitatea Otopeni s-au construit trei asemenea puțuri, alte două aflîndu-se în fază de finalizare. La Bragadiru au fost executate patru și se mai realizează încă două. Apa provenită din pînza freatică este de foarte bună calitate și nu mai trebuie tratată. În localitățile menționate s-au construit mii de metri de rețele de aducțiune, de distribuție, stații de pompare cu capacitatea de a alimenta circa 2 000 de apartamente. Cu excepția Chitilei care a fost racordată la sistemul I.C.A.B., în Otopeni, Bragadiru și Cornetu se construiesc stații de epurare a apelor uzate.

Localitatea Otopeni, unde sectorul de gospodărire a apei a fost construit pe strada Oituz, la marginea așezării, într-o zonă care se bucură de protecția sanitară prevăzută de reglementările în vigoare, beneficiază și de o pînză freatică de apă termală care este utilizată la realizarea unui confort termic deosebit.

T. HORIA

Servicii de sezon la „Nufărul"

Întreprinderea „Nufărul" are pe teritoriul Capitalei 135 de unități. Cum s-au racordat aceste centre principalelor solicitări de sezon — iată tema unui dialog purtat cu ing. Dan Stroescu, directorul adjunct al întreprinderii.

— În numeroase scrisori cetățenii ne întreabă de unde pot primi informații privind modul în care se comportă unele tipuri de material în procesul de curățire spre a evita eventuala lor deteriorare.

— Noi organizăm periodic cursuri de calificare și de perfecționare a pregătirii personalului care lucrează în directă legătură cu publicul așa că ei sînt în măsură să acorde orice relații. Informații mai competente privind modul de comportare al diferitelor materiale în cadrul procesului de prelucrare se pot obține la centrul nostru de informare, la tel. 19.14.41 (lunea, miercurea și vinerea între orele 14—17, marțea, joia și simbăta între orele 7,30—10,30) sau direct la biroul de relații cu publicul din calea Moșilor nr. 274. Menționez că la telefonul respectiv și la biroul de relații cu publicul lucrează cei mai buni specialiști pe care îi avem în întreprindere, oameni cu o vastă experiență în domeniu.

— Cît de solicitată este Întreprinderea „Nufărul" cu comenzi de sezon ?

— Întreaga activitate este axată, cu prioritate, pe curățirea și repararea obiectelor de îmbrăcăminte de sezon : căciuli, haine din blană naturală sau sintetică, țesături din stofă, sau din fibre sintetice, înlocuitori din piele ș.a. Pentru a se evita aglomerația de la sfîrșit de an și pentru a avea posibilitatea să fim cît mai operativi în execuția comenzilor — desigur, în condiții de maximă calitate — recomandăm cetățenilor să predea din timp obiectele la curățat : covoarele, mochetele, draperiile sau perdelele din apartamente.

Tot în actualul sezon unitățile cu profil de tapițerie (str. Hatmanul Arbore nr. 37, șos Pantelimon nr. 74, bl. 411, str. Liviu Rebreanu nr. 14 și șos. Ștefan cel Mare nr. 154) execută la comandă plăpumi, rulouri pentru etanșarea geamurilor, cuverturi, draperii, saltele pneumatice, huse auto ș.a. Confecționăm, de asemenea, scurte căptușite, din diverse materiale, care pot fi solicitate unităților din str. Șelari nr. 2 și 7. Ținînd seama de faptul că în sezonul rece transportul obiectelor de îmbrăcăminte devine mai anevoios, reamintim că la cerere ridicăm hainele de la domiciliul solicitanților și le aducem înapoi, după prelucrare. Relații în acest sens se pot primi la tel. 60.70.60. Aș mai adăuga că la centrul de informare se pot obține amănunte legate și de alte prestații, pe care le execută întreprinderea noastră.

H. TABACU

În interesul economisirii energiei electrice

Nici un „scurtcircuit" în producția și desfacerea tuburilor fluorescente !

Prevederile recentului Decret privind majorarea consumurilor normate lunare și reducerea tarifelor la energia electrică livrată populației au fost primite cu vie satisfacție, determinînd, în fiecare gospodărie, în fiecare asociație de locatari, o preocupare sporită pentru gospodărirea cît mai judicioasă a acestei avuții, pentru evitarea oricărei risipe. A devenit o regulă bine statornicită în majoritatea blocurilor folosirea cu precădere a luminii naturale, instalarea unor becuri de mică putere pe casa scărilor, utilizarea automatelor de scară. În apartamente, tot mai mulți cetățeni și-au montat în bucătării, în camerele de baie și holuri tuburi fluorescente. Venind în întîmpinarea acestor preocupări, a cererii din ce în ce mai mari de asemenea tuburi, în ultimii ani industria românească — și ne referim în special la întreprinderile de Cinescoape din București și „Romlux" din Tîrgoviște — au inclus în nomenclatorul de produse o serie de mijloace de fluminat de eficiență sporită. Pentru că, utilizarea curentă a tuburilor cu lămpi fluorescente conduce la importante economii în consumul casnic : un tub de neon de 6 W înlocuiește cu succes un bec de 25 W ; un tub de 8 W — un bec de 40 W ; un tub de 14 W — un bec de 60 de W. Aceasta este explicația că în magazinele de specialitate ale I.C.L. „Tehnometal" tuburile fluorescente sînt tot mai solicitate. Cum sînt onorate aceste cereri ? Este corespunzătoare din punct de vedere cantitativ oferta producătorilor ? Iată ce ne relatează asociația locatarilor din bloc P-12, șos. Mihai Bravu nr. 33 : „Pentru reducerea consumului de energie electrică am înlocuit pe casa scării toate becurile incandescente cu lămpi fluorescente de 6 W. Bucuria nu ne-a fost de lungă durată deoarece în magazine nu am mai găsit tuburi de rezervă pentru acest tip de lămpi. Lipsesc, de asemenea, tuburile fluorescente de 14 și 20 de W". În același sens ne-au scris și comitetele asociațiilor de locatari din blocurile 10, 9 și 3 din șos. Vitan precum și alți numeroși cetățeni.

Pe urmele acestor sesizări ne-am deplasat în mai multe magazine care desfac asemenea tipuri de lămpi. „Într-adevăr, lipsesc tuburile fluorescente de 14, 20 și 40 de W, precum și fasunguri și startere pentru acestea", ne-a spus Marioara Cîrstea, șefa unității „1001 articole" din bd. 1848 nr. 35. La o altă unitate, nr. 8, din apropiere, aflăm același răspuns. Fără a mai intra în amănunte să mai consemnăm că situații asemănătoare am întîlnit și la unitățile din bd. Gheorghe Gheorghiu-Dej nr. 36 și calea Moșilor nr. 262. Așadar sesizările cititorilor noștri sînt

ancheta noastră

pe deplin îndreptățite. Este și motivul pentru care ne-am deplasat la sediul întreprinderii de profil, luînd legătura cu tovarășul Radu Cuțucache, directorul I.C.L. Tehnometal. Aici am aflat că de prospectarea cerințelor pieței și de contractarea fondului de marfă se ocupă I.C.R.M. Să luăm deci legătura cu această întreprindere. „Adevărul este că cei doi furnizori nu și-au onorat decît în parte obligațiile asumate prin contract — ne-a informat tovarășul Costică Potra, director adjunct al I.C.R.M. Astfel, Întreprinderea de Cinescoape, ca să dau doar cîteva exemple, ne-a livrat pe primele 9 luni cu 10 000 mai puține tuburi fluorescente de 14 W și cu 20 000 mai puține tuburi fluorescente de 20 W, iar Întreprinderea „Romlux" — Tîrgoviște în loc de 7 000 de tuburi de 6 W, a trimis numai 800, în loc de 15 000 tuburi de 8 W, numai 200 și în loc de 7 500 de tuburi de 40 de W, numai 2 500".

În prezența noastră tovarășul Radu Cuțucache, directorul I.C.L. „Tehnometal", a luat legătura cu conducerea Întreprinderii de Cinescoape primind asigurări că în perioada următoare se va face tot posibilul pentru onorarea comenzilor. La rîndul nostru am luat legătura cu Întreprinderea „Romlux" din Tîrgoviște. Ni s-a promis că în prezent colectivul de oameni ai muncii de aici depune eforturi susținute pentru a livra I.C.R.M. cantități mai mari de tuburi fluorescente.

Dincolo de aceste răspunsuri este cazul să subliniem că în perioada următoare, cînd durata luminii naturale va fi mai scurtă și, deci, în mod firesc, consumurile de energie vor crește, se impune să se ia toate măsurile necesare asigurării fondului de marfă corespunzător, spre a veni în întîmpinarea cererii cetățenilor care sînt preocupați să economisească pe diferite căi energia electrică.

Marian CIOBA
Sorin ROȘCA-STĂNESCU

Gospodărești

Toamnă. Acum se pun gogoșari și gogonele la borcan, dar, gîndu-se de iarnă, gospodarul, mai cu seamă bunul gospodar, se îngrijește și de aspectul casei, al împrejurimilor ei. Iată, lîngă statuia lui Nicolae Titulescu se află mai multe unități comerciale: un „Artizanat", o braserie și un restaurant cu denumirea „Clăbucet", un mare magazin „Tehnometal", altul de „Articole sport"... Fără a aștepta îndemnuri, amenzi sau somații, de la deschidere și pînă la zăvorîre, pe întinderea unui trotuar întreg, lucrătorii de la „Tehnometal" stropesc și mătură strada, șterg vitrinele, care strălucesc de curățenie. La fel fac și cele două unități de alimentație publică, unde și-a făcut loc, demult, frumoasa deprindere de a pune, pe mesele așternute cu fețe apretate, vaze cu tufănele sau crizantemele tomnatice...

Mina gospodarului se cunoaște de la micile amănunte.

Nu-ți crește inima cînd intrarea în casă, ca și locuința sînt curate, arătoase, avînd un aspect civilizat ?

Nu știu dacă toamna, literalmente, se numără bobocii, știu însă și văd împrejurul meu că toamna, în orice caz, se numără gospodarii și se dezvoltă, în toată concretețea, spiritul gospodăresc

IGOR GRINEVICI

Evenimente cruciale ale luptei pentru independență națională și unitate statală reflectate în epopeea noastră cinematografică

De la perioada foarte îndepărtată a constituirii statului centralizat dac sub Burebista, a înfloririi acestuia, în contextul civilizației antice, pe vremea lui Decebal și pînă la marile momente din istoria modernă a României, trecutul nostru este străbătut de mărturiile unei continue lupte pentru libertate, unitate și independență. Din acest nesecat izvor de mărturii — mărturiile însemnînd oameni și evenimente, mărturiile însemnînd jertfe și eroi, mărturiile însemnînd conștiințe și simboluri, întîmplări devenite legendă —, din acest infinit izvor de gînduri și fapte pentru eternitate s-a născut și epopeea cinematografică națională.

Nu este deloc întîmplător faptul că primul film important românesc a fost „Independența României". Secvențele acestui „cap de serie", străbătute de un fierbinte fior patriotic, rămîn ca un simbol pentru momentul crucial de elan național al lui 1877, prefigurînd epopeea cinematografică națională pe care avea s-o inaugureze, peste decenii, un film precum „Tudor" de Lucian Bratu. De atunci și pînă în zilele noastre, pînă în prezentul imediat, cînd cinematografia se pregătește să întîmpine împlinirea a 70 de ani de la făurirea statului național unitar român, numeroase secvențe cinematografice au îmbogățit epopeea națională, statornicind în conștiințe personalități și evenimente din zbuciumatul trecut de lupte pentru libertate națională și socială al poporului nostru. Au devenit, și nu puteau să nu devină, eroi de film, Burebista și Decebal, Ștefan cel Mare și Vlad Țepeș, Gheorghe Doja, Horea, Cloșca și Crișan, Vodă Lăpușneanu și Dimitrie Cantemir, Mihai Viteazul, Tudor Vladimirescu, Nicolae Bălcescu și Avram Iancu, Vodă Cuza. Chiar în aceste zile se află în plină perioadă de filmare o peliculă de amplă respirație epică, dedicată epocii lui Mircea cel Mare. Au devenit fapte cinematografice, și nu puteau să nu devină, pagini memorabile din trecutul de luptă al neamului, înscrise în istorie cu nume de ani: 1475, 1514, 1601, 1821, 1848, 1859, 1877, 1907, pagini de eroism popular pe care strămoșii le-au transmis viitorimii. „Toate momentele importante din viața patriei noastre sînt legate de lupta maselor, a întregului popor — motorul progresului social, adevăratul făuritor al istoriei României", spunea secretarul general al partidului, tovarășul Nicolae Ceaușescu. Poporului i-au închinat cineaștii noștri cele mai trainice și semnificative pagini ale epopeii cinematografice. Iar ideea luptei pentru independență și unitate națională străbate ca un fir roșu, axial, demersurile creatoare ale filmului românesc.

Două filme deosebite ca factură stilistică și compozițională, dar amîndouă de reală calitate artistică și cu sigure rosturi educativ-patriotice, au evocat pe ecran una dintre cele mai proeminente figuri din patrimoniul istoriei naționale, aceea a lui Mihai Viteazul, „domn al tuturor românilor", atunci, la hotarul dintre veacurile XVI și XVII, cînd visul de veacuri al unității românilor a devenit, pentru o clipă cu adevărat istorică, realitate. Pentru scenaristul Titus Popovici și pentru regizorul Sergiu Nicolaescu, filmul „Mihai Viteazul" — vizionat de un număr record de spectatori și destinat multor alte generații de acum înainte — a însemnat o creație prestigioasă, de exemplară ținută istorică, estetică și spectaculară. La distanță de cîțiva ani, un film semnificativ intitulat „Buzduganul cu trei peceți" își propunea investigarea aceleiași epoci renascentiste dintr-o altă perspectivă, aceea a ideii de Unire care a animat existența și crezul marelui voievod.

Un alt moment istoric important al luptei pentru unire și independență națională a fost acela al anului revoluționar 1848, înfățișat pe ecran din varii perspective. Cele două pelicule complementare ale regizorului Mircea Moldovan (pe scenariul scriitorului Petre Sălcudeanu), „La răscrucea marilor furtuni" și „Munții în flăcări", și-au propus evocarea anului revoluționar 1848, în Muntenia și în Transilvania, prin rememorarea principalelor evenimente ale epocii premergătoare Unirii Principatelor de la 24 ianuarie 1859, prin accentuarea cauzelor care au condus la înfrîngerea mișcării pașoptiste prin propulsarea în prim-plan a celor mai marcante personalități ale timpului, Nicolae Bălcescu și Avram Iancu. Istoria anilor de după 1848 și din perioada Unirii Principatelor este privită în filmul regizorului Adrian Petringenaru „Rug și flacără" (pe un scenariu al scriitorului clujean Eugen Uricaru) din perspectiva unui „om de rînd" care a contribuit, în felul lui, la scrierea acestei istorii.

La 65 de ani după filmul „Independența României", regizorul Sergiu Nicolaescu, în filmul „Pentru patrie" (și în serialul de televiziune care l-a precedat) a omagiat centenarul obținerii independenței printr-o privire contemporană spre epoca eroică a anului 1877, recurgînd la o riguroasă documentație istorică și apelînd la numeroase mărturii — istorice, beletristice, artistice și cinematografice — care au condus spre prezent memoria acelui timp de bravură și jertfă. Mai multe filme au fost consacrate, apoi, de-a lungul anilor, evenimentelor din perioada primului război mondial, faptelor eroice de arme care au deschis drum, atunci, realizării idealului de veacuri al poporului român — Marea Unire. Să amintim doar cîteva dintre aceste titluri: „Viața nu iartă" (filmul de mare rigoare artistică realizat de regizorii Iulian Mihu și Manole Marcus în urmă cu trei decenii), „Baladă pentru Măriuca" și „Ecaterina Teodoroiu" (înfățișînd chipul de lumină al unor eroine intrate în legendă ca simbol al iubirii de țară), „Prin cenușa imperiului" și „Bătălia din umbră" (ambele, ale regizorului Andrei Blaier, perspective diferite asupra epocii de mari frămîntări sociale și naționale din perioada imediat premergătoare Unirii de la 1 Decembrie 1918).

Propunîndu-și să evoce figurile istorice ale ctitorilor de neam care au contribuit la păstrarea continuității și spiritualității poporului român — cum o face, de cîțiva ani, ghidat de un program amplu de perspectivă —, filmul românesc își face datoria, deopotrivă, față de trecut, de prezent și de viitor.

CĂLIN CĂLIMAN

Moment de referință în valorificarea clasicilor

● Concert consacrat creației lui Iosif Ivanovici

Ideea Radioteleviziunii Române de a consacra un concert integral operelor compozitorului Iosif Ivanovici se constituie într-un autentic act de valorificare a moștenirii noastre muzicale. Multă vreme, numele „regelui valsului românesc" a fost comparat și adesea confundat cu al celebrului Johann Strauss, între „Dunărea albastră" și „Valurile Dunării", de pildă, punîndu-se semnul egalității. Dirijorul Iosif Conta și entuziaștii interpreți ai formațiilor Radioteleviziunii ne-au demonstrat concret, în sala Ateneului Român, că valsurile, polcile, galopurile și horele lui Iosif Ivanovici pot sta cu cinste alături de piesele literaturii universale compuse de cei mai de seamă maeștri ai genului. Valsurile „Agatha" sau „Visuri de aur" nu sînt cu nimic inferioare cunoscutelor piese „Valurile Dunării" sau „Porumbeii albi", ce i-au adus notorietate lui Iosif Ivanovici în întreaga lume. Compozitorul Sergiu Sarchizov a orchestrat și aranjat pentru soliști, cor și formație simfonică întregul fond de lucrări risipit de Iosif Ivanovici în diverse ediții și în versiuni pentru pian, la sfîrșitul secolului trecut, împlinind astfel, în chip fericit, actul nobil de repunere în circuitul valorilor naționale a acestui prețios tezaur artistic.

Concertul a avut ca laitmotiv valsul „Valurile Dunării" prezentat în debut de corul de copii (condus de Eugenia Văcărescu), iar în final, de corul academic (dirijat de Aurel Grigoraș), corul de copii și orchestra simfonică, Iosif Conta asumîndu-și rolul de conducător al întregului program (susținînd liber și prezentarea orală a fiecărei piese). Un aer proaspăt de receptare directă, entuziastă a partiturilor — multe în primă audiție — a dominat seara Ivanovici, în care s-au impus, în chip deosebit, valsurile „Agatha", „Visuri de aur", „Viața de București" (o suită bine orchestrată de Sergiu Sarchizov din „Primul surîs", „Aurel", „Suspinul", „Amintiri de la Expoziția din Paris", „Viața de București"), galopurile „Trăsnete și fulgere", „Trenul la infern", dar mai ales „Polca soricelilor", „Hora de la Predeal" și „Hora micilor dorobanți". Valsul „Olga" a permis sopranei liricoleje Simina Ivan să-și etaleze virtuțile tehnice vocale. În timp ce suita de valsuri „Viața de București" ne-a relevat disponibilitățile artistice ale tinerelor cîntărețe Liliana Nichiteanu și Irina Săndulescu-Bălan.

Desigur, muzica lui Iosif Ivanovici (ce depășește 390 de titluri) atinge piscuri și coborîșuri artistice caracteristice unui gen de mare popularitate. Totuși, există suficiente pagini muzicale demne de a figura în repertoriul permanent al soliștilor și formațiilor noastre (ne gîndim, în primul rînd, la fanfarele militare, pentru care le-a gîndit capelmaistrul Iosif Ivanovici și, în al doilea rînd, la ansamblurile de amatori). Experiența Radioteleviziunii Române merită toate elogiile, mai ales că Iosif Conta a ridicat ștacheta interpretării la nivelul superior al manifestărilor artistice de prestigiu. Concertul Ivanovici poate și trebuie să devină un îndemn la alte valorificări similare ale patrimoniului muzical clasic național.

VIOREL COSMA

A apărut

MAGAZIN ISTORIC

nr. 11/1988

Jurnalul galeriilor

Oprindu-se cu predilecție la peisaje citadine, în care casele ocupă locul preponderent, *Sorin Petrușel* (Căminul Artei) folosește o pastă densă, generos așternută pentru a contura viguros, cu un acut simț al formei și într-o gamă cromatică mai degrabă reținută, subtil acordată, de o expresivă picturalitate, aspecte felurite ale unor colțuri de oraș, sugerînd omniprezența umană, precum și o anume densitate spirituală. Rețin atenția, prin bogata lor încărcătură emoțională, cele cîteva portrete mai viu colorate, în care punerea în pagină le monumentalizează trăsăturile fizice, rafinîndu-le în același timp, pregnant, profunzimea vieții lăuntrice, acuitatea stărilor sufletești.

Un lirism învăluitor se desprinde din tablourile de mici dimensiuni, ușor geometrizate, ale lui *Virgil Mancaș* (ce-au fost expuse la Galeriile municipiului), care se exprimă printr-un colorit armonios, întrucîtva idealizant, cu tonuri tandre, mîngîioase, pentru a realiza, cu o atrăgătoare acuratețe a execuției, un dialog cu virtuți decorative între grupurile de case (amintind ordinea cristalelor) și eleganța dantelăriei a crengilor unor copaci. De un colorit ce rămîne discret, delicatele sale flori păpăie sfioase aerul, parcă intimidate de întîlnirea cu lumina. În cele cinci tapiserii din aceeași sală, *Maria Mancaș* apelează la ample motive din lumea vegetală, echilibrat orînduite, tradiționale în arta decorativă, cărora le conferă o statură monumentală.

În sala A.A.F. expoziția cenaclului „Ion Țuculescu" al sindicatelor sanitare a reunit lucrările a 35 de artiști cu orientări și opțiuni stilistice de o diversitate caleidoscopică, dar cărora le este comună dragostea pentru pămîntul pe care viețuim, cu înfățișările lui atît de felurite, cărora generoasa natură, ca și acțiunile transformatoare ale contemporanilor, le conferă necontenit noi frumuseți peisagistice, receptate cu mereu proaspăt interes de către slujitorii paletei. Am reîntîlnit printre expozanți nume cunoscute din recente expoziții personale, printre care *Ciprian Boncioeat*, cu peisaje viguros colorate, de o relevantă modernitate, *Florica Dumitrescu*, de această dată cu un colorit mai sobru, mai sever stăpînit, *Sever Miu*, același decis constructor de forme, *Cristina Bușoi*, consecventă paletei sale cu griuri și ocruri subtile, și pe mulți alții. Virtuțile acuarelei, cu fluiditatea ei catifelată, transparentă, le-am regăsit în tablourile semnate de *Suzana Bantaș, Cornelia Ivanov, Viorica Mîndru, Stellana Mocanu* și *Alice Ovanezian*. Căutări moderne, interesante vădesc *Florin Botez* și *Claudiu Boncioeat*, în cele cîteva sculpturi în lemn de mici dimensiuni.

MARIN MIHALACHE

Premieră în arenă

„Maratonul circului", premiera de toamnă din arena bucureșteană se dovedește a fi, într-adevăr, un maraton de acrobație, jonglerie, dresură, adică al celor mai atractive genuri ale acestei străvechi și populare arte, susținut, alături de artiști români, de trupe din Praga, Sofia și Varșovia. Înmănuncheate cu ingeniozitate de regizorul Ștefan Neagrău, numerele se constituie într-o reprezentație variată, antrenantă deconectantă pentru toate vîrstele.

Dintre numerele artiștilor bucureșteni am remarcat duetul Antal, un număr executat la înălțime, sub cupolă, cu eleganță, demonstrînd ținută și forță, o tînără speranță, Gheorghe Dan, a dovedit precizie și virtuozitate într-o dinamică demonstrație de jonglerie. Acrobațiile și dansul pe sîrmă ale Floricăi Budurușí îmbină grația balerinei cu precizia acrobatei. Un tablou oriental, de efect, pune în evidență temperamentul și curajul lui Zaman, într-un dans cu șarpe boa și performanțele fachirului Ben Gham din Praga. Duetul Frankowicz din Varșovia oferă un impecabil număr de echilibristică, trioul Gonciarov din Sofia, o dificilă evoluție în mîini, la mare înălțime, iar trupa Stankov (tot din Sofia) un spectaculos exercițiu la perș dublu, care ține spectatorii cu sufletul la gură.

La capitolul dresură, se cuvin remarcați artiștii Kozlowski din Varșovia, cu dresura lor de cîini, care execută cu ritm și umor acrobații pe bicicletă și monocicluri. Dresura lui Heinz Behring (R. D. Germană) îmbină cu originalitate cîteva superbe feline — lei și tigri — cu animale cu care nimeni n-ar crede că acestea ar putea conviețui: ponei, cîini și chiar... o capră. Spectacolul se încheie cu o paradă a animalelor: iaci, bivoli, dromaderi, lame, măgari, guanaco, care execută un inedit și dificil carusel condus cu siguranță de către Sahib Mahong din R. D. Germană. În partea umoristică a spectacolului, regizorul a reunit trei generații de comici: veteranul Tonino (cu scheciuri și poante din arsenalul clasic al genului), mai tinerii clovni muzicali și de pasaj Szegvary și foarte tînărul Mihai Gheorghiu, abordînd pantomima. Așadar, un spectacol antrenant, la reușita căruia își aduc contribuția orchestra dirijată de Adam Czako, scenografia Tatianei Apahideanu, ca și Radu Neag, un prezentator plin de verva.

C. EUGEN

Panoramic

● *Studioul Radioteleviziunii Române* (str. Nuferilor nr. 62) găzduiește, astăzi, ora 18.30, concertul orchestrei simfonice, dirijat de Remus Tzincoca (Canada). Programul include „Suita pentru orchestră nr. 1 în Do major opus 9" de George Enescu, „Tricornul" de De Falla, „Cantata profană" de Bartok (soliști: Florin Diaconescu și Pompei Hărășteanu) și „Concertul pentru pian și orchestră nr. 5" de Beethoven (solistă: Anisia Campos — Canada) ● *„Zilele filmului sovietic"*, organizate cu prilejul celei de-a 71-a aniversări a Marii Revoluții Socialiste din Octombrie, se desfășoară, între 3 și 8 noiembrie, la cinematograful „Studio". Programul include peliculele „Mîine a fost război" (astăzi, spectacol de gală), „Vocație de detectiv" (mîine), „Detașamentul 33" (sîmbătă), „Sonata Kreutzer" (duminică), „Memorie regăsită" (luni, 7 noiembrie) și „Pedeapsă amînată" (marți, 8 noiembrie). „Zilele" se desfășoară și la Reșița (4—9 noiembrie) și la Timișoara (7—12 noiembrie) ● *La Editura „Cartea Românească"* se află sub tipar romanele „Lumina din adîncuri" de Alecu Ivan Ghilia și „Pînă la ultima consecință" de Nicolae Țic ● *Artă decorativă* de Julieta Ciochină și Cristian Sergiu Ianza se află la „Galateea" (calea Victoriei nr. 132) ● *Anticariatul* din pasajul Kretzulescu a achiziționat un exemplar din primul număr al revistei „Lamura", apărută în 1919, sub direcția lui Al. Vlahuță ● *La Galeria Municipiului* (str. Academiei nr. 15) s-a deschis expoziția de pictură a lui Nicolae Radu ● *Simfonicul de astăzi și mîine*, orele 18, de la Ateneul Român, are la pupitrul dirijoral pe Alain Pâris (Franța); programul include Uvertura la „Benvenuto Cellini" de Berlioz, „Concertul pentru pian și orchestră nr. 1 în mi minor" de Chopin, Preludiu la „După-amiaza unui faun" de Debussy, „Simfonia a III-a în sol minor" de Roussel ● *La Muzeul Literaturii Române* (str. Fundației nr. 4, lîngă Piața Română) se deschide, mîine, ora 14.30, expoziția de broderie-tablouri miniatură aparținînd Nataliei Deleanu; prezintă criticul Corneliu Antim ● *Debutul din „Pădureanca"* (Casa de Filme Patru) a fost de bun augur pentru eleva Manuela Hărăbor: în prezent, este studentă la I.A.T.C. ● *Studioul din str. 30 Decembrie nr. 9* găzduiește, astăzi, ora 19, premiera „Steaua fără nume" de Mihail Sebastian ● *Universitatea Cultural-Științifică București* prezintă, mîine, ora 17, la sala Dalles, expunerea „Filmul și problemele educației", susținută de conf. dr. Florian Potra ● *Violonista Cristina Anghelescu* va întreprinde, în această lună, un turneu în Uniunea Sovietică. (B. IOAN)

post-restant

— Note și comentarii pe marginea scrisorilor și sesizărilor oamenilor muncii adresate redacției —

IPOSTAZE ALE RISIPEI

Portretul-robot al bunului gospodar pune în evidență, în primul rînd, o atitudine fermă și conștientă față de toate „portițele" risipei. Inutil să mai demonstrăm aici cît de mult contează combaterea risipei de orice fel în buna desfășurare a tuturor activităților unei colectivități. Salutăm, de aceea, toate intervențiile cititorilor noștri, care au în vedere semnalarea unor situații și stări de lucruri pentru a căror remediere cei responsabili trebuie să ia cele mai urgente și adecvate măsuri. Cetățeanul Ion Ceraru (Podul Giurgiului nr. 5) a observat că la intersecția bd. Ilie Pintilie cu str. Căderea Bastiliei se află o gură de apă la care este amplasată o „lebădă" — un dispozitiv ce permite racordarea cisternelor pentru a fi umplute. Ei bine, din cauza lipsei de etanșeitate a acesteia, o importantă cantitate de apă se scurge continuu pe de lături, inundînd strada și creînd probleme pietonilor, îmbăiați nu o dată din cap pînă-n picioare de autovehiculele care străbat acest mic lac artificial. Evident, o intervenție fermă ar putea seca imediat... sursa risipei. După cum tot așa ar fi necesar să se procedeze și în cazul pe care ni-l relatează Girip Teodora din str. Jienească nr. 7, bloc 33, ap. 48. Conștientă de necesitatea economisirii energiei electrice, semnatara sesizării ne informează că majoritatea locatarilor din bloc au înțeles acest lucru și procedează ca atare. Cu o excepție : locatarii de la apartamentul 56 care, în mod sistematic, blochează contactul de la lumina de pe casa scării, acesta arzînd inutil toată noaptea. Soluția — nici în acest caz — nu pare a fi prea complicată : „cheia" înlăturării risipei se află în mina asociației de locatari !

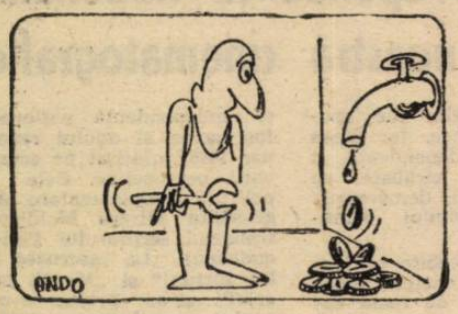

PLICURI CU SURPRIZE !

În plicul pe care ni l-a expediat cititoarea Ileana Rudac (str. Toamnei 89) se aflau două... plicuri. După inscripțiile pe care le poartă, am aflat că sînt pansamente cu rivanol, marca „Romplast", produse de către întreprinderea „Nivea" (cu nr. 1252 și N.I. 7085—77). Pansamentele respective ar avea dimensiunea de 10/6 cm și costă 1,85 lei. Am spus „ar avea" pentru că la deschiderea unuia dintre plicuri, conform invitației cititoarei, nu am găsit nimic care să semene cu un pansament. De fapt, n-am găsit chiar nimic, pentru că plicul era gol-goluț. „Deși pliculețele acestea sînt arătoase — ba chiar, pe verso, conțin și niște interesante desene, în patru poziții, care arată cum pot fi deschise și cum ar putea fi folosite pansamentele — spune cititoarea — cred totuși că prețul de 1,85 lei este cam mare și că ar trebui revăzute normele interne de producție și calculul de preț, concomitent cu introducerea, eventual, a unor surprize care să-l facă pe cumpărător să nu regrete drumul pînă la farmacie. Evident, ar mai fi o soluție : ca plicul să conțină ceea ce scrie pe el, dar nu-mi dau seama în ce măsură acest lucru este realizabil". Nici noi. De aceea așteptăm și opiniile producătorului.

CUI I SE CUVINE... SĂPUNEALA?

Cetățeanul Ion Culiță (str. Caporal Ruică nr. 16) se numără printre clienții unității de frizerie din cadrul complexului comercial „Gloria", unde, de obicei, merge să se bărbierească. Din păcate, constată dînsul, în ultima vreme nu mai beneficiază de bunele servicii ale unității, din motive care nu îi sînt suficient de clare. Mai concret : în ziua de 13 septembrie a intrat în unitate, fiind întîmpinat de o tovarășă Florica, „brunetă, cu ochelari și deloc serviabilă", după cum se exprimă cititorul, care l-a întrebat ce dorește. Cînd a aflat că e vorba de un bărbierit, și-a declinat competența pe motiv că n-ar avea săpun. O lună mai tîrziu, întîmplarea face să se afle tot această tovarășă de serviciu, iar dialogul să se desfășoare exact în aceiași termeni. Nedumerit, I. C. s-a adresat responsabilului de unitate, tovarășul Grigore, care, fără a comenta în vreun fel scena, l-a spus : „Lasă tovule, vino că vă servesc eu !" Și l-a servit. Cu toate acestea, clientul nu consideră chestiunea închisă. Convins fiind că la originea acestei situații stă doar comoditatea unor lucrători (prestația în cauză fiind considerată mai puțin... rentabilă!) I C. propune conducerii cooperativei „Igiena" să-i săpunească după cum merită pe cei ce promovează și tolerează aceste „prestații".

Rubrică redactată și ilustrată de
Octavian ANDRONIC

INFORMAȚIA publicitate

Schimbări locuință

DOUĂ camere decomandate, pentru asemănător, singur curte, eventual Constanța. Telefonați în București 26.35.65.

SCHIMB garsonieră conf. I, zona Mosarilor (Pantelimon), cu garsonieră sau apartament două camere conf. I, sect. 3 Tel. 47.31.73.

APARTAMENT două camere, conf. I, Brăila, cu apartament două-3 camere conf. I, București. Relații București, str. Patinoarului nr. 7, bloc PM.59, scara 2, et. 7, ap. 75. (207)

SCHIMB apartament două camere, decomandate, cu două garsoniere conf. 1. Tel. 50.28.21.

SCHIMB apartament 3 camere — Tîrgoviște, pentru două camere, eventual garsonieră București. Tel. 25.15.07.

Închirieri

CAUT apartament două camere, nemobilat, zona Berceni, Balta Albă. Tel. 23.29.53. orele 16—21. (0771)

DOI studenți căutăm apartament două camere (garsonieră) mobilat. Tel. 33.73.07.

CĂSĂTORIȚI căutăm garsonieră nemobilată, termen lung. Tel. 77.22.12. (243)

STUDENTA caută cameră, condiții studiu, eventual garsonieră. Tel. 46.78.97. (1117)

TINERI căsătoriți dorim locuință cu telefon, chirie lunar. Tel. 11.66.01. (928)

STUDENT caut cameră (garsonieră), (ultra) central, preferabil dependință bloc vechi, chiria lunar. Tel. 53.96.68. (2396)

CAUT garsonieră nemobilată zonă metrou. Tel. 14.90.29. orele 9—17.

CAUT garsonieră sau apartament mobilat, ultracentral, Bucur — Obor, Colentina, Lacul Tei. 88.36.87. după ora 12, 15.40.88 după ora 16. (1329)

FAMILIE medici dorim apartament 3 camere, numai nemobilat, ultracentral, Orizont, Favorit (preferabil telefon, etaje inferioare). Tel. 15.11.77 după 15. (1797)

TINERI căsătoriți căutăm apartament, gaze, confort, telefon, ultracentral (Dorobanți), Romană, Grădina Icoanei, Sala Palatului, chiria lunar. Tel 20.21.51.

Vînzări

VÎND Dacia 1100. Tel. 50.59.38. (928)

VÎND autoturism Fiat 125 Special. Tel. 21.30.72. (243)

VÎND piese schimb Dacia 1100. Tel. 26.77.61. După ora 17.

VÎND Dacia 1310 culoarea crem, 7900 km. prima revizie. 59.69.71.

VÎND Dacia 1310, 24000 km, rack Fisher, Minirack, dublacaset, radiocasetofon Philips stereo, boxe, 20 W, boxe 15 W, capete Tesla B.73. Tel. 20.99.12

SKODA 100 S, stare bună. Tel. 11.97.38 orele 9—14 ; 17—20. (4926)

VÎND 3 camere conf. I, decomandate, parter, Ozana. Tel. 26.29.61

SINCAI, 3 camere, decomandate, etaj 3, Mavrogheni 8, Colțea. Tel. 41.47.03. — 53.38.63.

DOUĂ camere, bucătărie, cămară, magazie, singur curte. Adresați Șerbănescu, Lizeanu 22. (687)

VÎND convenabil apartament 3 camere, liber, cartier Ozana. Tel. 29.43.89. (506)

VÎND garsonieră conf. I, etaj I, Sălăjan. Tel. 47.90.63 ; 74.36.41. (498)

URGENT, vînd garsonieră mare 34 mp. Tel. 14.77.38. (4627)

ARAGAZ, divan studio, cuier pom, televizor Orion. Tel. 49.33.97.

MACHETA trenulet electric cu oraș electrificat, materiale, aparatură pentru machete, grafică. 13.04.24.

DOUĂ piese florentine de sufragerie. Tel. 59.24.44. (500)

HAINA lup canadian nouă 44—48. Tel. 59.34.81. (205)

DORMITOR Felicia, galerii, draperii, covor persan, rochie seară. Tel. 10.57.97. (3972)

VÎND Telecolor Slavutici, combină muzicală Philips 970, 25 W, 4 ohmi, dimensiuni reduse. Tel. 87.69.13.

VÎND moară cu ciocane universală, Informații Brașov, tel. 2.64.41. seara. (mp. 3183)

VÎND (predau contract) apartament 3 camere, decomandat, etaj 2, zona Piața Rahova, achitat 65%. Tel. 49.62.57. (565)

PREDAU contract apartament două camere, decomandate I, Militari. Tel. 69.04.31.

VÎND apartament 4 camere Stadion 23 August. Tel. 30.19.21.

VÎND mașină tăiat lemne Drujba nouă, benzină, piese schimb. 67.74.11. (5054)

MAGNETOFON Maiak, televizor Venus (lămpi), ambele perfecte stare. Tel. 55.54.07. (5135)

HAINA bizam (fabrică) deosebită, mărimea 46. Tel. 33.1[illegible] sau 55.80.61

VÎND televizor color nou. Tel. 86.24.00.

APARTAMENT 2 camere, zona Teiul Doamnei, etaj 8. Tel. 89.52.08.

Cumpărări

CUMPĂR pistoane și segmenți sau set reparații cota 2 sau 3 Fiat 850. Tel. 47.41.86.

CUMPĂR planetare Renault 16. Tel. 48.54.50

CUMPĂR cojoc bărbătesc mărimea 46—48, pantofi sport mărimea 36, 42, blue-jeans, catifea, dantelă, obiecte din piele, toate noi. Tel. 82.81.84. (497)

BANCNOTE, medalii, decorații, insigne, albume, clasoare pentru cărți poștale, vederi, ilustrate vechi pentru colecție. 62.13.58

CUMPĂR video Recorder, Player noi, combină (Rack), cojoc bărbătesc 56—58 nou. 53.34.44. (4951)

CUMPĂR Dacia 1100, Fiat, Skoda 1000, uzate, convenabil. Vînd Skoda 100. 86.60.18.

PREIAU contract (cumpăr) apartament 3 camere, decomandate, zona Moșilor, Mihai Bravu, Titan (metrou). Tel. 33.44.81.

CUMPĂR Telecolor sau Cromatic absolut nou. Tel. 87.15.20. (5261)

CUMPĂR joc video „Atari" cu casete, aerotermă electrică. Tel. 44.68.97.

Legitimații declarate nule după pierdere

pe numele: Burcea Ioana, Ștefan Elena, Stoian Gheorghe, Niculcea Elena, Fieraru Adrian, Sandu Marin, Cinciu Tănase, Pisiaru Adriana, Zechiu Romeo, Maniu Adrian, Arvunescu Mihai, Moraru Florian, Coman Gheorghe, Stoian Corina, Toculescu Elena, Crudu Nicolae, Miturcă Gabriela, Popescu Mariana, Vulcan Tudor, Manolache Ion, Mărăcineanu Gheorghe, Fieșariu Ioana, Ene Marian, Paraschiv Vasilica, Bojan Dumitru, Virian Marian, Păun Vasile, Petrușel Ioan, Ioniță Dumitru, Munteanu Mihai, Cîinaru Floarea, Pîrvu Ecaterina, Macovei Vasile, Voicu Gheorghe, Nicolae Maria, Dobre Adrian, Pîrlog Elena, Tănase Marian, Ivan Viorel, Feraru Ștefan, Sandu Lucreția, Sandu Doina, Stăvaru Fănica, Costea Cristina, Bejan Temistocle, Socaricl Florin, Nițescu Ion, Pintene Maria, Gicu Constantin, Dumitru Gheorghe, Pîrju Vasile, Ghilă Stela, Dumitrache Maria, Dumitrescu Carmen, Popescu Maria, Zamfir Nina, Miclos Petre, Speriatu Ion, Coacă Floarea Sanda, Iordache Nicolița, Perijoc Gabriel, Luca Maria, Pamfile Claudia, Tudor Constantin, Lungu Victoria, Miu Paul, Toma Ionel, Căpărescu Gheorghe, Dumitrescu Ion, Gheorghe Iulica, Pietroianu Maria, Pandrea Constantin, Manole Lenuța, Tănăsescu Radu, Mărgulescu Vasilica, Lica Maria, Mocofanu Florin Paraschiv, Rîmboacă Florea, Căruțașu Cristina, Lorenț Ștefan, Gheorghe Dumitru, Paizan Mariana, Vasile Steluța, Croitoru Elena, Șatalan Soare, Pavelescu-Ciocirlan Liliana.

Pierderi

PIERDUT parafă medic pe numele Pavelescu Liliana. O declar nulă.

PIERDUT permis intrare Policlinica M.I. pe numele Petrescu Stelian. Îl declar nul. (851)

PIERDUT legitimație și ecuson serviciu pe numele Păun Mihaela. Le declar nule.

PIERDUT chitanță vamală pe numele Toculescu Elena. O declar nulă. (9724)

PIERDUT contract închiriere eliberat de ICRAL Colentina pe numele Lache Marin. Îl declar nul. (362)

PIERDUT contract închiriere emis de ICRAL Berceni pe numele Loghin Maria. Îl declar nul. (288)

PIERDUT certificat de calificare în meseria de turnător formator nr. 236968 seria I pe numele Badea Marieta. Îl declar nul.

PIERDUT contract închiriere eliberat de ICRAL Foișor pe numele Ionașcu Niculae. Îl declar nul. (9996)

PIERDUT contract închiriere emis de ICRAL Berceni pe numele Mirzea Dumitru. Îl declar nul. (9973)

PIERDUT adeverință vamală pe numele Haradan Dumitru. O declar nulă. (9932)

PIERDUT contract închiriere eliberat de ICRAL Colentina pe numele Șerbănescu Constantin. Îl declar nul. (684)

PIERDUT autorizație transport tip MTTc nr. A.021899 la auto nr. 35—B—777 proprietate M.C. Ind. Se declară nulă. (736)

IA. Teleconstrucția declară nulă fiind pierdută autorizatia tip MTTc pentru auto 35—B—6994. (9866)

PIERDUT repartiție locuință emisă de ICRAL Pajura pe numele Camelia Munteanu. O declar nulă. (9586)

PIERDUT contract închiriere emis de ICRAL Pajura, pe numele Popescu Nicolae. Îl declar nul. (9466)

PIERDUT contract închiriere emis de ICRAL Giulești pe numele Olteanu Gheorghe. Îl declar nul.

PIERDUT contract închiriere emis de ICRAL Giulești, pe numele Boangăr Marin. Îl declar nul.

PIERDUT contract închiriere emis de ICRAL Berceni, pe numele Scumpu Ecaterina. Îl declar nul.

PIERDUT legitimație serviciu și permis intrare B.N. — Fil. Sect. I, pe numele Roșculeț Veronica, emise de Baza UCR. Le declar nule. (9339)

PIERDUT act concesiune nr. 21—S/1968, pe numele Popovici Petru, emis de Parohia Herăstrău. Se declară nul. (9338)

PIERDUT contract închiriere emis de ICRAL Berceni, pe numele Cojocaru Veronica. Îl declar nul. (9335)

PIERDUT chitanță vamală nr. 167 E/1988, pe numele Brătescu Roman Ioan. O declanulă. (9083)

PIERDUT legitimație serviciu, tichet transport și permis bibliotecă IFA pe numele Chirvăsoiu Gheorghe. Se declară nule.

ANTREPRIZA Energoconstrucția București declară nulă, fiind pierdută, blancheta de CEC cu limită de sumă seria A. 37—203316. (9821)

IUG — CCF — București declară nule, fiind pierdute, autorizațiile de transport ale autovehiculelor : 37 B 7073, 7079, 7154, 7157, 7182, 7191, 7196, 7161, 437, 1610, 8731, 8654, 7188, 7190, 7078, 21 B. 3663. (9137)

IACERD declară nulă, fiind pierdută, foaie parcurs 148614. (9629)

PIERDUT autorizație auto emisă de MTTc — IAR cu nr. D. 0014394, aparținînd auto 23 B. 3159, proprietatea Of. Farmaceutic nr. 2, București. Se declară nulă. (9448)

PIERDUT carnet student pe numele Lazăr Laurențiu. Îl declar nul.

Diverse

CAUT pensiune la familie intelectuală, eventual Constanța. Telefonați în București 26.35.65. (9836)

SUPRAVEGHEZ preșcolari, vorbesc limba germană. Tel. 51.69.27. (9870)

UJECOOP Sector Agricol Ilfov cu sediul în București, str. Serg. Nuțu Ioan 8—12 sector 5, încadrează în condițiile Legii 12/1971 : croitori (croitorese) care să lucreze în comunele : Ciolpani, Dascălu, Găneasa, Grădiștea, Gruiu, Nuci, Snagov, Bragadiru, Ciorogîrla, Dărăști, 30 Decembrie ; cizmari pentru comunele : Baloteștl, Buftea, Cernica, Ciolpani, Corbeanca, Dascălu, Găneasa, Gruiu, Moara Vlăsiei, neasa, Nuci, Periș, Ștefănești, Chiajna, Otopeni, Clinceni, Ciorogîrla, Berceni, Dărăști, Dragomirești ; împletitor rășchită pentru comunele : Brănești, Berceni, Găneasa,, Nuci, Periș. Voluntari ; olari pentru comuna Ciolpani ; confecționeri mături paie sorg pentru comunele Afumați, Găneasa ; tractoriști, revizori gestiune. Relații suplimentare la tel. 31.08.10 ; 31.69.90 int. 211, 251.

ÎNTREPRINDEREA de Confecții și Tricotaje București, Bd. Armata Poporului nr. 7, încadrează urgent controlor - poartă, care să îndeplinească următoarele condiții : buletin de capitală ; 7, 8 sau 10 clase și cazier pe anul 1988, vîrsta 21 ani și staghul militar efectuat. Relații suplimentare la tel. 31.70.21 ; 31.00.70/156 (3241)

COOP. de Producție Achiziții și Desfacerea Mărfurilor Măgurele încadrează : coritor — șef secție croitorie comandă, ceasornicar șef secție, croitori, tîmplari, motoscuterist. Condiții de încadrare cu respectarea Legii 22/1969 și Legii 12/1971. Relații la tel. 80.26.30—80.31.15, serv. Personal. (9143)

INSTITUTUL Național de Metrologie cu sediul în București șos. Vitan Bîrzești nr. 11, sector 4, scoate la concurs următoarele posturi : șef birou plan organizarea muncii personal învățămînt ; șef birou financiar contabilitate administrativ ; revizor contabil. Solicitanții vor avea domiciliul stabil în municipiul București.

Informații la sediul institutului sau la tel. 34.30.40/145.

Decese

ELEVII CLASEI a VIII-a C școala 98, promoția 1987, sînt alături de diriginta lor Liciu Elena în clipele dureroase pricinuite de stingerea prematură din viață a fiului ei **BOGDAN.**

SOȚIA anunță cu aceeași durere împlinirea a 6 ani de la decesul soțului **ȘERBAN NICOLAIE**, la 4 noiembrie. (4439)

PĂRINȚII, copiii și frații anunță cu durere că la 4 noiembrie se împlinesc 7 ani de la încetarea din viață a dragului nostru **NICOLAE BARA.** O clipă de aducere aminte pentru cei care l-au cunoscut și apreciat. (784)

CU durere, soțul, fiica, rudele apropiate anunțăm împlinirea a 7 ani de la pierderea după o grea suferință a celei care a fost **ELENA COSTACHE (CRAIA).** Comemorarea va avea loc duminică 6 noiembrie, ora 12. Tel. 43.87.33.

LIGIA, Roxana și Nicușor reamintesc celor care l-au cunoscut pe ing. col. **JEAN ALEXANDRESCU** împlinirea a 3 ani de cînd a încetat să bată inima celui ce va rămîne veșnic același de neînlocuit soț, tată și socru. (3124)

UN an s-a împlinit de la decesul deosebitului om care a fost **NICULAE (NAE) ALEXE.** Îi purtăm aceeași vie amintire. Familiile Alexe și Ijacu. (2373)

EUGEN soț, Puiu, Viorica nepoți cu multă durere anunță comemorarea unui an de la decesul scumpei soții și tanti **DIDA TEODORA ALDEA** la 5 noiembrie 1988 la cimitirul Adormirea Maicii Domnului Calea Giulești, orele 11. Pe scumpa mea soțioară nu o voi uita niciodată. (682)

GETA, Liliana și Mihai, anunță cu durere în suflete decesul mătușii lor **MAMA MILI.** Înhumarea, azi, ora 12 în comuna Lipia — Snagov.

MAMA, sora, cumnatul și nepoții mulțumesc călduros tovarășului director și colegilor din Antrepriza Electromontaj București, prietenilor, rudelor și vecinilor care au fost alături de noi în nefărmurita durere provocată de pierderea fulgerătoare a scumpului nostru **FLORESCU TEODOR**, economist, decedat la vîrsta de 52 ani. (4368)

SE împlinesc 3 ani de cînd draga noastră **ICA STANCA** a dispărut fulgerător. O plîng, cu aceeași durere, mama și fiica.

ALEXANDRU frate, Lenuța și Florina surori, Filofteia cumnată, Silviu, Dan, Marieta și Mariana nepoți, precum și celelalte rude apropiate amintesc că în ziua de 4 noiembrie 1988 se împlinește un an de la trecerea în neființă a celui ce a fost ing. **ION SIMIONESCU** om de aleasă bunătate, noblețe și rară omenie. Un gînd, o lacrimă de la cei ce l-au cunoscut.

La „Metalocasnica" O preocupare ce a devenit... tradițională

Achiziționarea articolelor de uz casnic

Prin profilul său, Cooperativa „Metalocasnica", una dintre cele 19 afiliate U.C.M.B.-metal, chimie, lemn, construcții, oferă cetățenilor o gamă diversă de prestații, de la remedierea aparatelor electrocasnice și pînă la decorațiuni interioare. Un loc aparte în dialogul unităților cu cetățenii îl ocupă și activitatea de achiziționare a articolelor de uz casnic și gospodăresc în vederea recondiționării și valorificării acestora. Amănunte în acest sens ne prezintă tovarășul Miron Popa, președintele cooperativei :

— Dispunem de o rețea de unități care, alături de remedierile înscrise în profilul lor, se ocupă de activitatea de achiziții. Astfel o bogată gamă de bunuri de folosință îndelungată și obiecte de uz casnic — frigiderele cu compresie, cele cu absorbție, congelatoarele, mașinile de spălat rufe, inclusiv cele cu program, aparate și componente de aparatură foto, aspiratoare, instrumente muzicale, aragazuri de voiaj, minicalculatoare, foenuri ș.a. — sînt reintroduse în circuitul funcțional. Pe de o parte se mărește durata lor de utilizare, iar pe de altă parte se procură numeroase piese de schimb necesare remedierilor pe care le executăm în unitățile noastre. Am extins și numărul centrelor cu profil de achiziții, astfel încît în acest an sîntem prezenți cu 25 de unități amplasate în toate sectoarele Capitalei.

— Ar fi util să relevați care sînt avantajele pe care le oferă această prestație...

— În primul rînd menționez că plata, respectiv contravaloarea bunurilor oferite unităților noastre, se face pe loc. Pentru bunurile cumpărate se asigură termene de garanție ce variază între 3 și 12 luni. În cazul posesorilor unor bunuri greu transportabile, prin telefoanele dispeceratelor noastre — respectiv 75 28 35 ; 42 41 90 și 14 65 47, precum și al unității nr. 40, tel. 14 58 97 — se pot primi informații privind adresele unităților celor mai apropiate de unde se deplasează la domiciliul solicitanților specialiștii noștri pentru efectuarea evaluărilor. În scopul sporirii eficienței acestei activități ne preocupăm, în continuare, de lărgirea gamei bunurilor achiziționate pentru dezmembrarea și recuperarea unor piese și subansambluri necesare reparațiilor post-garanție. Totodată, vom extinde rețeaua unităților cu acest profil, astfel încît să acoperim într-o măsură și mai mare toate zonele orașului, inclusiv noile cartiere de locuințe.

La „Radioprogres" Gamă variată de prestații

În dialogul cu cetățenii, unitățile cu firma „Radioprogres" sînt prezente cu numeroase servicii foarte solicitate : remedierea aparatelor de radio, T.V., magnetofoanelor, casetofoanelor, asigurarea service-ului pentru videocasetofoane, repararea ceasurilor electronice etc. Este și motivul pentru care între preocupările conducerii cooperativei un loc aparte îl ocupă și cele vizînd extinderea și modernizarea unităților. Amănunte în acest sens ne prezintă tovarășul Gheorghe Matei, vicepreședintele cooperativei :

— În cursul acestui an rețeaua unităților noastre s-a extins cu un nou centru, amplasat la parterul blocului 25 din ansamblul Olteniței Nord. De asemenea, se află în curs de finalizare lucrările de amenajare la o altă unitate situată în șos. Cățelu, bloc 52. Venind în întîmpinarea solicitanților, în perioada următoare vom mai deschide alte două unități în noile cartiere de locuințe din ansamblul Izvor—Coșbuc și Drișor—Tomis. Concomitent, am acordat o atenție sporită introducerii de noi activități în unitățile deja existente. Printr-o mai judicioasă folosire a spațiilor de care dispunem, oferim, în prezent, mai multe servicii în aceleași unități. Bunăoară, la unitatea nr. 26 din str. Al. Moghioroș nr. 27, alături de reparații radio și televizoare se primesc în prezent și comenzi pentru remedierea aparatelor video (cu materialul clientului sau din piese recuperabile) ; la unitatea 56, din str. Doamna Ghica 64 (ABC), concomitent cu remedierea aparatelor radio, T.V. și casetofoanelor se asigură și service-ul aparatelor video. În viitor, alte unități își vor adăuga în nomenclatorul de servicii noi activități. Totodată, informez cititorii că dispunem și de două unități etalon, cu un profil complex. Prima, amplasată în str. Socului nr. 28, bl. M-23 (tel. 44 36 15) este specializată în remedierea de televizoare, radioreceptoare, picup-uri, magnetofoane, casetofoane, radiocasetofoane, precum și montări, întrețineri și reparații de radioreceptoare, casetofoane, radiocasetofoane, dispozitive de aprindere electronică, dispozitive de alarmă electronice pe autoturisme. Tot aici se primesc, în vederea recondiționării și valorificării, bunuri electronice conform profilului de reparații al unității. Cea de-a doua, situată pe calea Văcărești nr. 209, tel. 75 54 85 recepționează comenzi pentru reparații de difuzoare, microfoane, incinte acustice (boxe cu difuzoare), rebobinări de transformatoare. Și aici se fac achiziții. De menționat este și faptul că pentru aparatele cumpărate din unitățile noastre se acordă o garanție de 3 luni.

Grupaj realizat de
Marian CIOBA

Noutăți din cooperația meșteșugărească

Buletin meteorologic

Vreme în general frumoasă, cu cer schimbător după-amiază, cînd sînt condiții de ploaie slabă, trecătoare. Temperatura maximă va urca pînă la 9 grade, iar minima se va situa în jurul valorii de 0 grade.

LISTA OFICIALĂ
a obligațiunilor C.E.C.
ieșite cîștigătoare la tragerea la sorți lunară din 31 octombrie 1988

Numărul cîștigurilor	Seria obligațiunii	Numărul curent al obligațiunii	Valoarea cîștigului
1	47682	214	50 000
1	82683	149	50 000
1	98175	198	50 000
1	70114	122	50 000
1	85731	117	40 000
1	13380	93	40 000
1	29823	102	40 000
1	59755	106	40 000
1	77510	149	40 000
1	93503	147	30 000
1	09426	89	30 000
1	13417	142	30 000
1	67965	70	30 000
1	27272	103	30 000
1	79050	117	30 000
1	22854	191	20 000
1	89773	166	20 000
1	03965	86	20 000
1	03599	105	20 000
1	31480	82	20 000
1	86869	170	20 000
1	30966	71	20 000
1	23862	164	10 000
1	36278	98	10 000
1	98929	74	10 000
1	22789	188	10 000
1	44833	180	10 000
1	72608	74	10 000
1	32997	222	10 000
1	36150	194	10 000
1	77027	196	5 000
1	23004	197	5 000
1	08601	116	5 000
1	44766	134	5 000
1	33646	85	5 000
1	58364	189	5 000
1	56434	54	5 000
1	78882	02	5 000
1	98820	17	5 000
	Terminația seriei		
100	556	20	3 000
100	604	31	2 000
100	487	175	2 000
1 000	30	77	1 000
1 000	74	130	800
1 000	68	114	800
1 000	69	190	800
1 000	34	121	800
1 000	82	114	800
1 000	98	191	800
7 339	TOTAL : 7 345 000		

Cîștigurile întregi revin obligațiunilor de 200 de lei. În valoarea cîștigurilor este cuprinsă și valoarea nominală a obligațiunilor ieșite cîștigătoare.

Plata cîștigurilor se efectuează prin sucursalele, filialele și agențiile C.E.C.

La obligațiunile C.E.C. din seriile 000001—099999 care au numerele curente cuprinse între 81—225 la confruntarea cu lista oficială, primul zero de la serie nu se ia în considerare.

LISTA OFICIALĂ
a obligațiunilor C.E.C.
ieșite cîștigătoare la tragerea la sorți suplimentară din 31 octombrie 1988

Numărul cîștigurilor	Seria obligațiunii	Numărul curent al obligațiunii	Valoarea cîștigului
1	91769	131	50 000
1	84143	120	40 000
1	87606	158	40 000
1	86990	95	30 000
1	80169	73	30 000
1	28343	74	20 000
1	25586	107	20 000
1	77603	11	20 000
1	78604	158	10 000
1	28547	176	10 000
1	57902	93	10 000
1	42054	196	10 000
1	42025	164	5 000
1	58129	88	5 000
1	22304	132	5 000
1	35148	113	5 000
1	64324	92	5 000
1	37186	176	5 000
	Terminația seriei		
100	830	117	3 000
100	521	78	2 000
100	181	67	1 000
100	805	120	1 000
1 000	51	220	800
1 418		TOTAL : 1 820 000	

Cîștigurile întregi revin obligațiunilor de 200 de lei. În valoarea cîștigurilor este cuprinsă și valoarea nominală a obligațiunilor ieșite cîștigătoare.

Plata cîștigurilor se efectuează prin sucursalele, filialele și agențiile C.E.C.

La obligațiunile C.E.C. din seriile 000001—099999 care au numerele curente cuprinse între 81—225, la confruntarea cu lista oficială, primul zero de la serie nu se ia în considerare.

În preliminariile C.M. de fotbal: ROMÂNIA — GRECIA 3-0

O meritată și prețioasă victorie

Rezultatul meciului de ieri, 3—0 pentru echipa noastră reprezentativă în partida susținută cu formația Greciei, ni se pare firesc și logic acum *după* desfășurarea jocului. O victorie la acest scor era, de asemenea, socotită „normală" chiar și *înaintea* întîlnirii, multe pronosticuri indicînd chiar o diferență mai mare, de pildă 5—0 sau 6—0... Dar există și o temere. O temere care a apărut în ultimul timp din ce în ce mai pregnant în fotbalul mondial — aceea de a nu reuși să-ți valorifici avantajul terenului propriu. Meciuri numeroase, disputate recent, în aceste preliminarii ale „mondialelor", sînt exemple elocvente în sensul dificultăților întîmpinate de gazde : Belgia — Elveția 1—0, Franța — Norvegia 1—0 (antrenorul „cocoșului galic" a fost schimbat, selecționer devenind, de două zile, Platini), Polonia — Albania 1—0, Olanda — Țara Galilor 1—0. Ca să nu mai vorbim de faptul că Țara Galilor n-a putut trece de Finlanda (2—2), că Anglia n-a putut depăși Suedia pe „Wembley" (0—0) și că însești celelalte trei partide disputate în grupa noastră n-au adus nici un succes gazdelor. De altfel, pînă ieri, recordul proporțiilor unei victorii realizate de o formație care a jucat „acasă" a fost 3—0 în disputa Irlanda de Nord (o participantă la ultimul turneu final al C.M.) — Malta. Deci, să apreciem cum se cuvine succesul nostru, să-l aplaudăm și să nu uităm că el reprezintă trecerea încă a unuia din obstacolele aflate în drumul către Roma '90, *aducîndu-ne, după desfășurarea unei treimi din întrecere, pe locul 1 în clasamentul grupei, cu +2 la „adevăr", naționala României fiind singura care mai poate acumula punctajul maxim.*

Desigur, să fim obiectivi și să menționăm că *după meciul de ieri apreciem mai mult rezultatul decît evoluția pe ansamblu a echipei noastre. Am avut numeroase ocazii, unele foarte clare, dar — sinceri să fim — numărul situațiilor favorabile create la poarta oaspeților a fost mai mic decît ne-ar fi dat dreptul dominarea categorică pe care am exercitat-o și superioritatea manifestată de-a lungul partidei.* Am marcat de trei ori, prin *Mateuț* (min. 26), *Hagi* (min. 40, din penalti) și *Sabău* (min. 84), dar am ratat alte două-trei posibilități imense de a înscrie, la care s-au adăugat și „obstrucțiile" pe care ni le-a făcut arbitrul austriac Forstinger, un cavaler al fluierului, după opinia noastră, fără prea mare talent și fără intuiție în înțelegerea fazelor (acordarea cartonașelor și aplicarea extrem de rar a legii avantajului sînt, credem, edificatoare în acest sens, erorile culminînd cu „neobservarea" unor faulturi ale oaspeților în propriul careu !). Am mai reproșa echipei noastre jocul superficial din perioada de mijloc a reprizei secunde, fără insistență, fără combinații, bazat pe tentative individuale și, în general, „ancorat" la intențiile adversarilor. Abia spre final, acțiunile au căpătat din nou luciditate și periculozitate, ceea ce a și determinat marcarea golului lui Sabău și alte cîteva ocazii care ar fi putut rotunji proporțiile victoriei.

Am remarcat totuși prestațiile lui *Mateuț*, *Rotariu* (păcat că a acumulat al doilea cartonaș galben și nu va putea juca la Atena), *Gheorghe Popescu*, *Sabău*, *Belodedici*, *Hagi* și *Andone*.

S-a obținut deci a doua victorie în grupă, pornind — în ciuda faptului că nu ne-a convenit programul — excelent și deschizîndu-ne largi perspective de calificare. Cele două partenere din Peninsula Balcanică au pierdut startul și cu greu mai pot intra în cursă. Mai rămîne cealaltă formație peninsulară, din Yutlanda, Danemarca, socotită inițial favorita grupei, care are însă numai 0 la „adevăr". În consecință, dacă am mai cîștiga cinci puncte din viitoarele patru partide, este greu de crezut că am putea rata locul 1. Iar cu șase puncte calificarea ar fi sigură...

Dan PĂTRAȘCU

În cabina învingătorilor

Emerich Jenei era pur și simplu asaltat de ziariștii eleni. I-am smuls o declarație printre blitz-urile aparatelor de fotografiat : *„Echipa noastră, sper, și-a demonstrat clasa europeană, chiar dacă a avut unele perioade mai slabe. Dar le acord jucătorilor circumstanțe atenuante întrucît și eu însumi am avut, să recunosc, trac... Oaspeții nu au fost interesați de atac, căutînd numai și numai un eventual meci nul. E greu să joci fotbal spectaculos în astfel de condiții ! Ne așteaptă o primăvară importantă cu meciurile de la Atena și București, revanșele celor din această toamnă. Pînă una-alta, să nu uităm că ne-am instalat în fruntea clasamentului grupei...".* Antrenorul secund al naționalei, *Cornel Drăgușin*, ca întotdeauna, este calm și destul de laconic : *„Adversarul a făcut o dovadă de anti-fotbal. Faptul că ne-am „descurcat" este meritoriu, dar marea satisfacție pe care o încerc este că ne-am îndeplinit obiectivul sezonului, în condițiile în care, să nu uităm, aceiași jucători duc greul și în cupele europene".*

De la conducerea tehnică la... mezinul echipei, *Sabău* : *„Mulțumesc încrederii ce mi s-a acordat. Și sînt bucuros că am reușit să înscriu un gol, pînă acum neșansa apărîndu-mi și la Sofia și în cele trei partide din „Cupa cupelor". Iar în campionat, n-am marcat pînă acum decît unul singur, la Craiova...".* Alături de el, *Hagi* era marcat de lovitura primită în min. 57, cînd ni s-a refuzat un penalti : *„M-am uitat la portar și am mai înaintat pentru a vedea ce intenții are. Și m-am trezit faultat și lovit puternic în cap... Păcat că arbitrul a ținut să limiteze proporțiile unei victorii ce ni se cuvenea...".* Așa gîndește și *Belodedici* : *„Numai cu ajutorul arbitrului, oaspeții au scăpat doar cu 3—0... După părerea mea, ei nu puteau emite nici o pretenție. De altfel, mie jocul mi s-a părut ușor !".* *Mateuț* nu poate să-și ascundă bucuria : *„Îmi place golul și sînt fericit că astăzi am ajutat echipa. Generația mea, a lui Hagi, Lăcătuș, Belodedici și Sabău trebuie să meargă în 1990 la turneul final !".* *Andone* este preocupat de... Atena : *„Să facem la 26 aprilie cel puțin un „X" și vă asigur că vom fi peste doi ani printre echipele ce-și vor disputa titlul !".*

— Dan P. —

● DANEMARCA — BULGARIA 1—1 (1—1), în cealaltă partidă din prima grupă preliminară, desfășurată aseară la Copenhaga. Danezii au deschis scorul prin *Elstrup* (în min. 8), oaspeții au egalat în min. 37 prin *Sadkov*.

În urma acestor rezultate, clasamentul grupei arată astfel :

1.	ROMÂNIA	2	2	0	0 6–1 4
2.	Danemarca	2	0	2	0 2–2 2
3.	Bulgaria	2	0	1	1 2–4 1
4.	Grecia	2	0	1	1 1–4 1

Viitoarele întîlniri din grupa I preliminară vor avea loc la 26 aprilie 1989 : GRECIA — ROMÂNIA și BULGARIA — DANEMARCA.

Echipe românești în cupele europene

● *START ÎN „C.C.E." LA VOLEI.* La sfîrșitul acestei săptămîni, reprezentantele noastre în „C.C.E." — *Steaua* (la masculin) și *Universitatea C.F.R. Craiova* (la feminin) susțin partidele tur din cadrul primei manșe. Ambele formații evoluează în deplasare : Steaua — va întîlni campioana Ciprului, *Anorthosis Club Famagusta ;* Universitatea C.F.R. Craiova — va evolua la Tirana, în compania formației locale *Dinamo*. Ambele jocuri au loc duminică.

● *MECIURILE RETUR LA HANDBAL MASCULIN.* În zilele care urmează sînt programate și partidele retur din cadrul primei manșe a cupelor europene la handbal masculin. Astăzi, în sala Rapid (de la ora 17), *Steaua* va întîlni echipa *Halk Bankasi A.S. Ankara* (în „C.C.E."; în tur campioana noastră a învins cu 28—23, asigurîndu-și, practic, calificarea în faza următoare a întrecerii), sîmbătă, *Dinamo* va juca (în „Cupa cupelor") în localitatea Eschișehir, cu *ETI Biskuileri Spor Kulubu* (în tur bucureștenii au cîștigat cu 27—16, diferență pe care nu vedem cum o vor recupera handbaliștii turci), iar *Politehnica Timișoara* va evolua (în „Cupa I.H.F."), la Atena, în compania formației locale *MAS Nea Elvetia* (în tur, timișorenii au cîștigat cu 31—19).

● PLATINI — DIRECTOR TEHNIC AL ECHIPEI FRANȚEI. După cum anunță presa sportivă franceză, *Michel Platini* (33 de ani) a fost numit în funcția de director tehnic al echipei de fotbal a Franței, în locul lui Henri Michel. Antrenor secund va fi Henri Houllier. Reprezentativa Franței va susține prima partidă sub conducerea lui Platini la 19 noiembrie, cu selecționata iugoslaviei, în preliminariile C.M.

● LA TORINO s-a disputat un meci de fotbal între o selecționată mondială și echipa Italiei, care a cucerit titlul de campioană mondială în 1982. Rezultat, 3—3, golurile fiind marcate de *Blohin* (de două ori) și *Platini*, respectiv, *Rossi*, *Altobelli* și *Oriali*.

INFORMAȚIA pe tot globul

În favoarea păcii, împotriva cursei înarmărilor

Problemele păcii și dezarmării continuă să preocupe în cel mai înalt grad opinia publică, cele mai largi cercuri politice, organizațiile și mișcările progresiste de pe meridianele globului, care se pronunță, prin diverse manifestări și acțiuni, pentru măsuri concrete care să asigure securitatea planetei, angajarea, printr-o cooperare echitabilă, a tuturor popoarelor pe calea progresului economic și social.

BONN. — Partidul Social Democrat din R.F.G. se va opune cu toate forțele oricăror măsuri militare „compensatorii" ale N.A.T.O., în special amplasării de rachete cu rază scurtă de acțiune în locul celor distruse prin Tratatul sovieto-american privind eliminarea rachetelor cu rază medie și mai scurtă de acțiune, a declarat președintele acestuia, Hans-Jochen Vogel, citat de agenția ADN.

Pe de altă parte, liderul grupului P.S.D. din Bundestag, Karsten Voigt s-a pronunțat pentru o rezoluție parlamentară care să se opună oricăror planuri ale N.A.T.O. de staționare a unor sisteme de rachete cu rază de acțiune mai mică de 500 km.

BONN. — În perioada sesiunii de toamnă a Adunării Atlanticului de Nord, programată să se desfășoare între 13 și 16 noiembrie la Hamburg, mișcarea pentru pace vest-germană a hotărît să organizeze în paralel un „contra-congres", o mare demonstrație și numeroase alte acțiuni împotriva planurilor de reînarmare ale N.A.T.O. — informează agenția D.P.A.

Necesitatea unor acțiuni hotărîte vizînd reglementarea situației din Africa australă

HARARE. — Președintele Republicii Zimbabwe, Robert Mugabe, într-un mesaj adresat președintelui Zambiei, Kenneth Kaunda, a relevat obiectivele comune care stau în fața statelor din prima linie în legătură cu reglementarea situației din Africa australă. Astfel, șeful statului zimbabwean a scos în evidență încrederea țării sale, a altor state africane, în oportunitatea unor acțiuni și mai viguroase menite să conducă la eradicarea sistemului de apartheid din R.S.A., la obținerea independenței Namibiei și la intronarea păcii în întreaga zonă.

ACCRA. — Încetarea represiunii și teroarei împotriva populației africane majoritare și eliberarea tuturor deținuților politici din R.S.A. constituie deziderate fără de care pacea și securitatea nu pot fi instaurate în sudul continentului african — se arată într-o declarație difuzată la Accra de Comitetul ghanez de luptă împotriva apartheidului.

Țările în curs de dezvoltare confruntate cu mari dificultăți generate de problema datoriei externe

BRASILIA. — Experți din Argentina, Brazilia, Columbia, Mexic, Peru, Uruguay și Venezuela urmează să se reunească la Rio de Janeiro, la 21 noiembrie, pentru a elabora un document conținînd propuneri de depășire a crizei datoriei externe — transmite agenția Taniug. Această activitate va marca inițierea transpunerii în practică a obiectivului latino-american vizînd soluționarea acestei probleme pe baza consolidării unității de acțiune.

Cu o datorie externă globală de circa 420 miliarde de dolari — din care celor șapte țări le revin peste trei sferturi — America Latină este, din cauza nivelului ridicat al dobînzilor, cea mai mare exportatoare de capital spre statele puternic industrializate.

De la AGERPRES între orele 6 și 11

PREȘEDINTELE PARTIDULUI SOCIALIST JAPONEZ. Takako Doi, a declarat că guvernul nipon trebuie să normalizeze relațiile cu R.P.D. Coreeană în vederea reglementării situației politice din Peninsula Coreeană. Luînd cuvîntul la un simpozion în cadrul căruia a fost examinată politica Japoniei față de Peninsula Coreeană, Doi a criticat guvernul pentru faptul că nu a întreprins nici o măsură în direcția promovării de relații mai ample cu R.P.D. Coreeană în ultimele decenii.

ELEMENTELE care trebuie să se afle la baza unei soluții reciproc acceptabile în problema cipriotă sînt dialogul și organizarea unei conferințe internaționale — a declarat secretarul general al partidului AKEL, Demetris Christofias, într-un interviu televizat.

MINISTRUL DE EXTERNE al Arabiei Saudite, Saoud Al Faisal, a declarat că țările Consiliului de Cooperare al Golfului — Arabia Saudită, Bahrein, Emiratele Arabe Unite, Kuweit, Oman și Qatar —, salută reluarea dialogului de la Geneva dintre Iran și Irak. El a exprimat speranța statelor membre că procesul de negocieri se va încheia prin instaurarea păcii între cele două țări și aplicarea rezoluției 598 a Consiliului de Securitate al O.N.U., care pune bazele pentru realizarea securității și stabilității în zona Golfului.

ÎN SALVADOR vor începe la 13 noiembrie lucrările reuniunii anuale a Organizației Statelor Americane (O.S.A.) — informează agenția A.N.N. Reprezentanții țărilor membre vor dezbate problemele majore de ordin politic, economic și social cu care se confruntă.

ÎN BERLINUL OCCIDENTAL s-au deschis lucrările unei reuniuni pe tema „Femeile și economia în anii '90". Potrivit agenției D.P.A., participanții vor discuta, între altele, probleme privind asigurarea egalității între sexe pe plan profesional.

LA ACCRA se desfășoară lucrările unei reuniuni a comitetului executiv al Centrului de identificare a resurselor pentru industrializare (O.I.C.), la care participă delegați din 12 țări africane. Președintele O.I.C., Leon Sullivan, a lansat specialiștilor și tehnicienilor din întreaga lume apelul de a contribui prin programe adecvate, prin instruirea și pregătirea de personal specializat, la eforturile de soluționare a diverselor probleme cu care se confruntă țările continentului pe calea dezvoltării social-economice.

LA O SĂPTĂMÎNĂ după ce vasul de pasageri „Dona Marylin", cu peste 500 de pasageri la bord, s-a scufundat în zona centrală a arhipelagului Filipinelor, echipele de intervenție au reușit să salveze 259 de persoane, restul pierzîndu-și viața sau fiind date dispărute. Pe de altă parte, tot ca urmare a vremii instabile provocate de uraganul „Ruby" la sfîrșitul lunii octombrie, cargoul „Maria Clara" s-a scufundat la nord de Manila. Cei 21 de membri ai echipajului au putut fi salvați de pescarii din zonă, transmite agenția E.F.E.

POTRIVIT UNUI RAPORT al Institutului finlandez de cercetări economice, la sfîrșitul anului 1987, în Finlanda acționau 1 524 de filiale ale companiilor străine. Profiturile realizate de firmele străine, apreciază presa finlandeză, exercită o influență negativă asupra balanței de plăți a țării.

ÎN DECURS DE NUMAI TREI ZILE, în localitatea vest-germană Frankfurt pe Main s-au înregistrat trei victime ale toxicomaniei — se arată într-un raport al poliției din acest oraș, citat de agenția A.D.N. Prin aceasta, cifra toxicodependenților care și-au găsit moartea în primele zece luni ale acestui an a ajuns la 50. În aceeași perioadă a anului trecut, la Frankfurt pe Main s-au înregistrat 43 de victime ale toxicomaniei.

O CENTRALĂ TERMONUCLEARĂ a fost pusă în funcțiune la Nuevitas, oraș situat în centrul Cubei — relatează agenția Prensa Latina. Centrala a fost conectată la rețeaua electrică națională, puterea sa totală, cînd va funcționa la întreaga capacitate, va fi de 567 megawați/oră, reprezentînd aproximativ 20 la sută din întregul potențial energetic al țării.

NUMĂRUL VICTIMELOR catastrofei de pe aeroportul din Ramstein (R.F.G.) — cînd în cursul unui miting aviatic trei avioane s-au ciocnit în aer, unul dintre ele căzînd peste spectatori — continuă să crească, chiar și la peste două luni de la accident. Într-un spital din Hanovra a încetat din viață cea de-a 70-a victimă a acestei catastrofe, iar alți patru pacienți continuă să se afle într-o stare foarte gravă.

APROAPE 250 000 DE COPII în vîrstă de sub cinci ani pier, în fiecare săptămînă, în țările în curs de dezvoltare, victime ale unor maladii care, în majoritatea cazurilor, sînt evitabile — relevă studii ale UNICEF și Organizației Panamericane a Sănătății (O.P.S.), citate de agenția E.F.E.

POLUAREA SOLULUI ȘI ATMOSFEREI cu reziduuri industriale are o influență dăunătoare asupra pădurilor Europei occidentale se arată într-un raport al organizației ecologiste internaționale „Greenpeace". 33 la sută din pădurile de fag ale Belgiei și 38 la sută din cele de brazi sînt sortite dispariției din pricina gradului înalt de substanțe chimice toxice pătrunse în tulpina și frunzele lor. Analizele chimice au pus în evidență prezența acizilor în aproape toți arborii supuși cercetării. Dacă nu vor fi luate măsuri energice, arată raportul, dispariția pădurilor Europei occidentale ar putea lua un caracter ireversibil.

Sărbătoarea națională a Republicii Panama

Astăzi, poporul Republicii Panama sărbătorește împlinirea a 85 de ani de la proclamarea independenței naționale. În ultima perioadă, guvernele panameze au promovat o politică orientată spre recuperarea bogățiilor naționale și valorificarea acestora în interesul propriei dezvoltări, ca suport al consolidării independenței economice și politice, care și-a găsit expresia într-un șir de măsuri privind naționalizarea companiilor străine, încurajarea industriei autohtone, exproprierea marilor latifundii și inițierea unor forme noi de organizare a agriculturii.

Poporul român urmărește cu interes realizările poporului panamez pe calea progresului economico-social. În spiritul tradiționalelor legături de prietenie ale țării noastre cu statele latino-americane între România și Panama se dezvoltă raporturi de colaborare, întemeiate pe stimă și respect reciproc, amplificarea și diversificarea lor în continuare fiind în interesul țărilor și popoarelor noastre, al cauzei păcii și înțelegerii în întreaga lume.

Meridiane

„MEDICAMENTE DETURNATE"

În unele țări occidentale, dar cu deosebire în Franța, anumite medicamente de uz curent (cum ar fi cele menite să înlăture starea de anxietate) sînt folosite și în alte scopuri decît cele declarate, de unde și ciudata împerechere de cuvinte „medicamente deturnate". Potrivit relatărilor presei străine, „deturnarea" constă în folosirea anumitor efecte secundare ale acestora, în special amnezia trecătoare pe care o pot determina. Cel mai utilizat mijloc de a face pe cineva să ingereze un asemenea „cocteil" îl reprezintă o banală invitație la o bere sau o cafea, prilej cu care se poate turna în ceașca „subiectului" „preparatul" elaborat pe baza unei rețete în regulă. Aflată temporar sub efectul amneziei astfel provocate, victima poate semna o poliță sau scrie un document compromițător, fiind supusă apoi șantajului. Dat fiind gravul pericol social pe care-l presupune această „invenție", autoritățile polițienești au luat severe măsuri urgente.

PĂMÎNTURI SMULSE MĂRII

Singapore, statul insular de la extremitatea sud-estică a continentului asiatic, figurează în atlase ca avînd o suprafață de 600 kmp. Edițiile viitoare vor trebui însă să aducă la zi aceste date, fiindcă teritoriul în cauză a sporit cu... 36 kmp, după exemplul celebrelor poldere olandeze, cum numesc locuitorii din țara lalelelor și a morilor de vînt acele porțiuni de uscat joase, smulse mării cu trudă și admirabilă perseverență.

În prezent, se elaborează noi proiecte vizînd recuperarea din mare a altor pămînturi, astfel ca în 1992 Singapore să se întindă pe o suprafață cu 10 la sută mai mare decît avea în momentul obținerii independenței. Terenurile dobîndite din ape au fost folosite pentru construirea de noi așezări, pentru ogoare, uzine și șosele.

DIN FICATUL DE RECHIN

De multă vreme, pescarii norvegieni au remarcat că nici unul din rechinii străpunși de harpoane ori nimeriți în plasele lor nu prezenta o cît de mică tumoare malignă. Această constatare, confirmată și pe alte mări și oceane, a reținut atenția cercetătorilor Institutului Christiann Michelsen din Bergen, care și-au propus să studieze mecanismul ce îi face pe „tigrii mărilor" imuni la orice formă de cancer. Către sfîrșitul anului trecut cercetările au condus la o concluzie certă: ficatul sîngeroșilor pești răpitori conține o substanță care fortifică sistemul imunologic. Testele au continuat, introducîndu-se în corpul unor rechini-cobai materie prelevată din tumori maligne. Aceștia au rămas însă „perfect sănătoși! Acum, oamenii de știință încearcă să pună la punct metoda de extragere pe cale industrială a respectivei substanțe pentru a oferi oncologilor posibilitatea de a cerceta, la rîndul lor, dacă ceea ce îi apără pe rechini de cumplita boală nu-i poate ocroti și tămădui și pe oameni.

M. V.

TEATRE ● Ateneul Român: **CONCERT SIMFONIC.** Dirijor Alain Pâris (Franța); solist: Dan Atanasiu — ora 18; sala Studio: **UNIVERSUL ARTEI VOCALE** — ora 17 ● Sala de concerte a Radioteleviziunii (str. Nuferilor 62—64, tel. 14.68.00): **CONCERTUL ORCHESTREI SIMFONICE RADIO.** Dirijor: Remus Tzincoca; solistă Anisia Campos (Canada) — ora 18.30 ● Opera Română (13.18.57): **FRUMOASA DIN PĂDUREA ADORMITĂ** — ora 18 ● Teatrul de Operetă (în sala Mică a Teatrului Național, tel. 13.63.48): **VĂDUVA VESELĂ** — ora 18 ● Teatrul Național (14.71.71). Sala Mare: **IONEȘTII** — ora 18; sala Amfiteatru: **ARHEOLOGIA DRAGOSTEI** — ora 18; sala Atelier: **JOCUL IELELOR** — ora 18 ● Teatrul „Bulandra", sala Studio (14.95.44): **CÎINELE GRĂDINARULUI** — ora 18 ● Teatrul Foarte Mic (14.09.05): **NOAPTE BUNĂ, MAMĂ** — ora 19 ● Teatrul „Nottara" (59.60.70). Sala Magheru: **NECAZURILE UNUI ÎNDRĂGOSTIT** — ora 18; sala Studio: **ACEȘTI ÎNGERI TRIȘTI** — ora 17.30 ● Teatrul Giulești. Sala Majestic (14.72.34): **CUM S-A FĂCUT DE-A RĂMAS CATINCA FATĂ BĂTRÎNĂ** — ora 18 ● Teatrul „C. Tănase". Sala Savoy (15.56.78): **VARIETĂȚI PE PORTATIV** — ora 18 ● Teatrul „Ion Creangă" (50.26.55): **TURANDOT** — ora 18; **MARY POPPINS** — mîine, ora 9 ● Teatrul „Țăndărică". Sala Victoria (15.23.77): **ILEANA SÎNZIANA** — mîine, ora 10; sala din Piața Cosmonauților (11.12.04): **ANOTIMPURILE MÎNZULUI** — ora 15 ● I.A.T.C. studioul „Casandra" (15.72.59): **STEAUA FĂRĂ NUME** — ora 19 ● Circul „București" (10.41.95): **MARATONUL CIRCULUI** — ora 18.30.

FILME ● **MUZICA E VIAȚA MEA** — Victoria (16.28.79) — 9, 11, 13, 15, 17, 19; Gloria (47.46.75) — 9, 11, 13, 15, 17, 19; Cultural (83.50.13) — 9, 11, 13, 15, 17, 19 ● **HANUL DINTRE DEALURI** — Grivița (17.08.58) — 9, 11, 13, 15, 17, 19; Giulești (17.55.46) — 9, 11, 13, 15, 17, 19 ● **NELU** — Dacia (50.35.94) — 9, 11.30, 14, 16.30, 19; Cosmos (27.54.95) — 9, 11.30, 14, 16.30, 19 ● **CUCOANA CHIRIȚA** — Timpuri Noi (15.61.10) — 9, 11, 13, 15, 17, 19 ● **FIUL STELELOR** — 9, 11, 13; **RĂZBUNAREA HAIDUCILOR** — 15, 17, 19 — Floreasca (33.29.71) ● **FIUL STELELOR** — 9, 11, 13; **DRUMUL OASELOR** — 15, 17, 19 — Lira (31.71.71) ● **AGENTUL STRANIU** — Viitorul (10.67.40) — 14.30, 16.45, 19 ● **CIUDATA POVESTE A DOCTORULUI JEKYLL** — Festival (15.63.84) — 8.45, 10.45, 13, 15, 17, 19.15 ● **TRANSPORT SECRET** — București (15.61.54) — 9, 11.30, 14, 16.30, 19; Favorit (45.31.70) — 9, 11, 13, 15, 17, 19; Excelsior (65.49.45) — 9, 11, 13, 15, 17, 19 ● **CEI CINCI POZNAȘI** — 9, 11, 13; **APAȘII** — 15, 17, 19 — Doina (16.35.38) ● **ȘATRA** — Ferentari (80.49.85) — 15, 17, 19 ● **ALI-BABA ȘI CEI 40 DE HOȚI** — Pacea (71.30.85) — 9, 12, 15, 18 ● **DRAGONUL ALB** — Munca (21.50.97) — 15, 17, 19 ● **MISIUNE SPECIALĂ** — Arta (21.31.86) — 9, 11.30, 14, 16.30, 19.

LUMINI

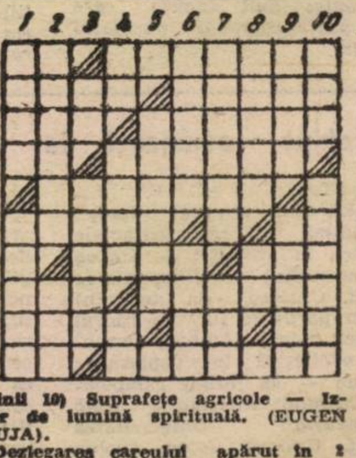

ORIZONTAL: 1) În plină lumină — A produce scîntei 2) Fără lumina ochilor (pl.) — Vede la distanță 3) Luminează chipul — A lumina (fig.) 4) Izvorul izvorului! — Lumina ochilor 5) Produs metalic aproape luminos! 6) Te pun la curent — Țivuri de doc! 7) Masă de seară — Automobil românesc 8) Perioadă geologică — A ieși la lumină 9) Constelație... muzicală — Conținutul unei cupe! — Prim plan! 10) Pronume — Licuriciul, bunăoară.

VERTICAL: 1) Începe ziua — Luminează noaptea 2) Reflectat în lumini multicolore — Apă... curgătoare 3) În clarobscur! — Geană de lumină 4) Luminoși la sfîrșit! — Imaculați — Usturoi (reg.) 5) Strălucire 6) Mai închiși la culoare — Asfințit 7) Primește lumina de la Soare — Jocuri de culori 8) A iubi ca pe lumina ochilor — Înveliș de aur! 9) Apărută la mari intervale — Urmînd linia luminii 10) Suprafețe agricole — Izvor de lumină spirituală. (EUGEN GUJA).

Dezlegarea careului apărut în 2 noiembrie. Orizontal: 1) REFOLOSIRE 2) ECONOMISIT 3) CHIOT — L — DA 4) UI — RISIPIT 5) PLIA — UC — CE 6) EIR — ARAMA 7) RB — AZOTAȚI 8) ARAB — GIRAT 9) RASUNA — I — A 10) ETER — TINER.

Redacția și administrația: cod 70711 str. Brezoianu nr. 23—25 sector 1 of. PTTR 1. Centrala telefonică 13.27.37. Secția scrisori — juridic: 13.27.73. Publicitatea cod 70709 str. 13 Decembrie 26, sector 1 of. PTTR 1 telefon 16.13.16 Abonamentele se fac la toate oficiile poștale și difuzorii din întreprinderi și instituții. Cititorii din străinătate se pot abona prin ROMPRESFILATELIA Sectorul export-import presă P.O. Box 12—201 telex 10376 prsfir București, calea Griviței nr. 64—66, Tiparul I. P. „Informația" 1 2 3 4

PROLETARI DIN TOATE ȚĂRILE, UNIȚI-VĂ!

INFORMAȚIA Bucureștiului

ZIAR AL COMITETULUI MUNICIPAL BUCUREȘTI AL P.C.R. ȘI AL CONSILIULUI POPULAR AL MUNICIPIULUI BUCUREȘTI

ANUL XXXVI – Nr. 10 891 | 4 PAGINI – 50 BANI | Vineri 4 noiembrie 1988

În spiritul orientărilor și indicațiilor secretarului general al partidului

EXPORTUL — OBIECTIV PRIORITAR AL FIECĂRUI COLECTIV DE MUNCĂ

Competitivitatea impune un permanent proces de modernizare

În ansamblul măsurilor care se iau în fiecare unitate economică, în fiecare centrală industrială și minister pentru îndeplinirea integrală a prevederilor de plan anuale, o atenție cu totul deosebită trebuie să se acorde realizării producției de export. Așa cum s-a subliniat la recenta ședință a Comitetului Politic Executiv al C.C. al P.C.R., este necesar să se acționeze cu maximă fermitate pentru onorarea în cele mai bune condiții de calitate, la termenele prevăzute în contracte sau în avans, a producției destinate partenerilor externi. Exportul constituie sarcina numărul unu a planului, și fiecare colectiv trebuie să o îndeplinească exemplar.

Ținînd seama de această cerință, prezentăm astăzi experiența Întreprinderii de mecanică fină, unitate care în mod constant obține realizări notabile în acest domeniu de activitate prioritar.

Contractele – onorate înainte de termen

Întreprinderea de mecanică fină își onorează cu promptitudine obligațiile ce-i revin la export: toate produsele contractate cu partenerii de peste hotare pentru perioada care a trecut de la începutul anului au fost realizate și livrate înainte de termen. În prezent, se duc tratative cu beneficiari din R.S. Cehoslovacă, Franța, Belgia, Olanda, R.F. Germania și din alte țări pentru ca anumite contracte cu termene scadente în ultima lună a anului să fie devansate, colectivul avînd posibilitatea să livreze unele mărfuri mult mai devreme. În 10 luni întreprinderea a finalizat suplimentar, față de prevederile planului, produse pentru export cu o valoare de peste 9 milioane lei.

Cum au fost obținute aceste rezultate? După cum ne-a spus inginerul Ionel Oancea, șeful compartimentului export, oamenii muncii din secții sînt în permanență preocupați să organizeze cît mai bine activitatea productivă, spre a-și asigura, printre altele, capacități disponibile pentru preluarea și a comenzilor ocazionale. Pe de altă parte, de regulă comenzile sînt lansate în fabricație cu cel puțin o lună mai devreme față de datele convenite. Semnificativ este faptul că încă din septembrie au fost introduse în fabricație loturi de produse care sînt solicitate pentru prima parte a anului viitor. Consiliul oamenilor muncii a luat măsuri ca, în continuare, în lunile noiembrie și decembrie, să se treacă și la realizarea altor comenzi din portofoliul lui 1989.

Discutînd cu specialiști și muncitori, am înțeles că sporirea volumului și eficienței exportului se află în centrul atenției întregului colectiv. Ion Macovei, vicepreședinte al consiliului oamenilor muncii, ne-a informat că adunarea generală a reprezentanților oamenilor muncii a adoptat o suită de măsuri tehnico-organizatorice și politico-educative care să asigure accelerarea procesului de perfecționare a organizării și modernizare a producției, implicit scurtarea ciclurilor de reproiectare sau de asimilare a produselor și de realizare a comenzilor. Ținînd seama de faptul că planul la export pe anul următor va fi mai mare față de acest an și că toate produsele trebuie fabricate la cel mai înalt nivel calitativ, a fost sporit numărul formațiilor specializate care lucrează pentru export, ele cuprinzînd muncitori de înaltă calificare, pe cei mai capabili maiștri și tehnicieni. În secția de scule, dispozitive, matrițe, a fost organizată de exemplu o linie tehnologică pentru execuția unor dispozitive de tăiat plăci ceramice, la care lucrează formația condusă de muncitorul Nicolae Horeic. Alte două formații specializate, conduse de maiștrii Eugenia Tinca și Paraschiva Ilie, exe-

Silviu IONAȘCU

(Continuare în pag. a II-a)

Sporirea volumului și eficienței exportului constituie și pentru colectivul de oameni ai muncii de la I.U.C. „Grivița Roșie" obiectivul prioritar al întregii activități. După 10 luni, sarcinile de plan prevăzute la acest indicator au fost depășite cu aproape 14 milioane lei. În imagine: aspect din secția a III-a cazangerie, unde se află în curs de finalizare un nou schimbător de căldură destinat unui partener extern.

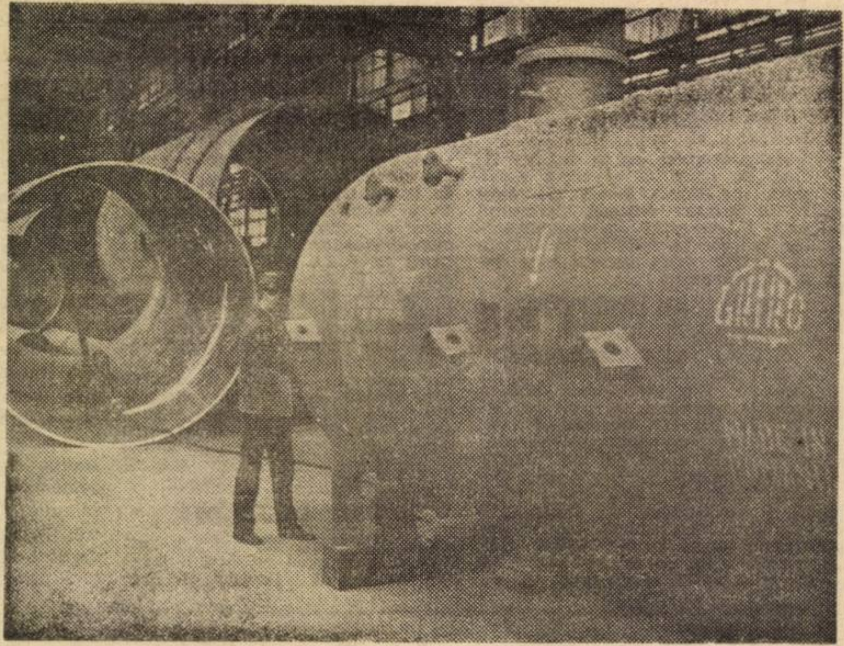

TEZELE PENTRU PLENARA C.C. AL P.C.R.

Patriotismul, izvor al marilor noastre împliniri

Patriotismul constituie o trăsătură fundamentală a firii și atitudinii poporului nostru. El își are rădăcinile adînci în demnitatea și vitejia strămoșilor noștri care, conduși de o seamă de neînfricați oameni de stat și luptători (Dromihete, Burebista, Decebal), au ținut piept șirurilor de invadatori ce le rîvneau și încălcau ținuturile pe care își duraseră statornicia muncii și vieții lor. S-au gravat adînc în istoria neamului înaltele pilde de dragoste de țară ale unor vestiți voievozi români care, în fruntea oștilor lor, au ridicat zid de tărie în fața tuturor celor ce-i amenințau dintr-o parte ori alta a lumii. Să ne amintim de marele domnitor Mircea — cel ce-și apăra cu demnitate „sărăcia și nevoile și neamul" —, de Ștefan cel Mare și de arzătoarea „pohtă" a unirii și libertății exprimată de Mihai Viteazul, de necurmatele lupte purtate de poporul nostru de-a lungul istoriei pentru păstrarea ființei sale naționale, înfrățire firească sub același steag, pentru cucerirea independenței de stat, apărarea acesteia în vifornițele primului război mondial și formarea statului național unitar român — patrie legitimă a tuturor locuitorilor din istoricele provincii și ținuturi românești.

Pagini nepieritoare de patriotism a înscris poporul român în marea carte a istoriei sale în crîncena încleștare din timpul celui de al doilea război mondial, în măreţul act de la 23 August 1944, în luptele pentru eliberarea ultimei brazde de pămînt a patriei, pentru înfrîngerea definitivă a hitlerismului. Sub conducerea Partidului Comunist Român, poporul nostru și-a început noua sa existență sub zodia făuririi noii orînduiri, a societății socialiste. Munca, sublimată în legendara hărnicie a oamenilor trăitori pe aceste străbune meleaguri, a devenit forma supremă de manifestare a patriotismului poporului nostru, a dăruirii și abnegației sale pentru construirea unei vieți mai drepte și mai bune, în fo-

ION SEGĂRCEANU

(Continuare în pag. a II-a)

ACTUALITATEA ÎN AGRICULTURĂ

Cu toate forțele, pentru încheierea rapidă, în condiții optime a lucrărilor de toamnă!

În Sectorul agricol Ilfov campania de toamnă se apropie cu pași repezi de finalizare. Forțele satelor sînt mobilizate la stringerea cît mai grabnică a produselor care au mai rămas pe cîmp sau în grădinile de legume, astfel ca nimic din rodul acestui an să nu se irosească. În același timp, mecanizatorii și ceilalți lucrători ai ogoarelor acționează energic pentru a pune o bază solidă viitoarelor recolte, o atenție prioritară fiind acordată încheierii grabnice, la un înalt nivel agrotehnic, a ogoarelor de toamnă.

Din cronica acestui final de campanie vă prezentăm date și fapte consemnate în două comune cu puternic profil agricol.

● PETRĂCHIOAIA. În prezent, cea mai mare concentrare de forțe se află la fermele vegetale. Cooperatorii, organizați în formații, taie cocenii de porumb de pe ultimele suprafețe, iar atelajele îi cară în bazele furajere. Totodată, a fost asigurat un număr supli-

N. F.

(Continuare în pag. a II-a)

Sub semnul fertilității

E frumoasă marea noastră urbe în toate anotimpurile anului; primăvara, grație proaspătului veșmînt de clorofilă și luminii dulci, azurii ce o învăluie o dată cu revărsarea simfoniei de triluri; vara, prin uimitoarea paletă cromatică a peisajului, prin ploi repezi și curcubeie ca niște cununi multicolore pe creștet; iarna, prin hlamida de un alb imaculat. La rîndul ei, toamna își înscrie de fiecare dată numele în această sobră și armonioasă ciclicitate, dar totdeauna parcă are pentru bucureștean un farmec aparte, inefabil. Însăși viața urbei și a locuitorilor săi capătă alte pulsații și alte ritmuri de la un anotimp la altul, încît chiar numai după aceste pulsații și ritmuri știi dacă este primăvară, vară, toamnă sau iarnă.

Privesc pădurea de arbori și arbuști a Cișmigiului, îi aud foșnetul intermitent stîrnit de cîte o pală de vînt răcoros; pe alei și peluze ninge cu frunze roșcate și arămii, încît simt parcă în suflet unda melancoliei. Și-mi vin în minte versurile lui Topîrceanu, pe care le murmur gîndind la toamnă. Melancolia trece însă repede, ca un fior, pentru că, dincolo de regretul abia disimulat cîteva momente, sufletul se umple de vrajă. Da, fiindcă toamna este, întîi de toate, anotimpul amplelor desfășurări de energii și elanuri în fiecare sferă a activității, anotimpul culesului, al rodului ce dă măsura fertilității pămîntului, priceperii și hărniciei truditorilor de pe ogoare. Și e anotimpul în care pregătim alte anotimpuri, pe cel al iernii și pe cel al primăverii.

Prin frumusețea însemnelor ei de rod, împliniri și visări, toamna bucureșteană e învăluită în aură de cîntec. Aură din aura timpului tumultuos, eroic, revoluționar pe care îl trăim, simbol al demnității și optimismului, al creației conștiente, al muncii avîntate.

NICOLAE POP

Un nou pod dîmbovițean, clădit trainic și frumos

Sînt ele, podurile, o legătură între două maluri de apă, dar dincolo de aceasta sînt o legătură de sentiment, și fizică, de apropiere a oamenilor de oameni, care ne scurtează distanțele. Pentru cei care le construiesc, meseria de podar implică, de aceea, un orgoliu anume, crescut și păstrat în interior, ce nu poate fi zărit decît la lumina de „radiografiere" a bucuriei ce însoțește momentele de izbîndă, cînd lucrul încheiat înseamnă darea în folosință a unui pod nou. Se văd, atunci, ca într-un miez de fruct, sîmburii mîndriei. Ei întorc lumina, într-un reflex de oglindă, proiectînd năzuința unui alt pod, mai trainic și mai frumos, a unui alt șantier.

— Ne pregătim pentru Budești, pe Argeș — aici, la Glina, am încheiat. Pentru brigada noastră, din cadrul Antreprizei „Poduri Dunărene" Fetești — așa se cheamă, după lucrările ce le-am efectuat timp de aproximativ un deceniu, la complexul rutier și feroviar Fetești-Cernavodă, le-ați văzut, nu-i așa, care român nu se mîndrește cu ele?

Pentru noi, podarii din brigadă, amenajarea complexă a rîului Dîmbovița ne înglobează participarea pe parcursuri destul de însemnate, de la Operă pînă la podul Mihai Bravu, executînd operații de regularizare a albiei. La 1 august, cînd ni s-a încredințat sarcina construcției podului rutier Glina, eram conștienți de faptul că trebuia să o finalizăm cît se poate de repede: podul fiind amplasat pe șoseaua de centură a Capitalei, șantierul nostru nu trebuia să stînjenească, pe cît posibil deloc, circulația. Iar acum, la început de noiembrie, după cum vedeți, am încheiat practic lucrările, se mai fac doar acoperămintele asfaltice, de către formațiile specializate de la D.D.P. și I.A.D.P.

Mihai BĂRBULESCU

(Continuare în pag. a III-a)

Competitivitatea impune un permanent proces de modernizare

(Urmare din pag 1)

cută o gamă largă de manometre, de asemenea, pentru piața externă. Sporirea productivității muncii, realizarea în timp cît mai scurt și la parametri tehnici competitivi a produselor sînt obiectivele principale ale activității acestor formații precum și a colectivelor secțiilor de scule diamantate, plăcuțe și aparatură de măsură și control dimensional, care lucrează produse destinate exportului. La toate aceste locuri de muncă se introduc moderne tehnologii de lucru, se montează noi utilaje și mașini. Bunăoară, în secția de scule diamantate a fost experimentată și apoi extinsă prelucrarea cu fascicul laser a diamantelor pentru filiere foarte fine care, între altele, asigură, în acest an, obținerea unei producții cu o valoare mai mare cu peste 3 milioane lei și reducerea cheltuielilor materiale cu aproape un milion lei. În secția de manometre, cu sprijinul comisiei inginerilor și tehnicienilor, condusă de inginerul Mircea Constantin, au fost puse în funcțiune cu forțe proprii mașini semiautomate pentru montarea unor mecanisme care, de asemenea, asigură creșterea productivității muncii și îmbunătățirea calității produselor.

Așa cum este și firesc, prin tot ceea ce fac oamenii muncii de la Întreprinderea de mecanică fină urmăresc realizarea unor produse de calitate, pe măsura exigențelor partenerilor străini. Deși nu s-au înregistrat refuzuri sau reclamații la produsele livrate acestora, în toate compartimentele se acționează sistematic pentru completarea dotării tehnice cu noi aparate, dispozitive de control și standuri de probă, pentru întărirea disciplinei tehnologice. Pe lîngă faptul că pe fluxurile de producție au fost generalizate autocontrolul și controlul în lanț, la inițiativa comitetului sindicatului au fost constituite în fiecare secție „cercuri ale calității" ai căror membri — cadre de conducere, tehnologi, muncitori cu experiență — soluționează operativ problemele tehnice și organizatorice care intervin în derularea execuției comenzilor. Consiliul oamenilor muncii, organizațiile de partid, de sindicat și de tineret din secțiile de producție și din atelierele de concepție fac din creșterea calității produselor o chestiune de esență a perfecționării activității, așa cum se subliniază în Tezele din aprilie ale secretarului general al partidului, aceasta fiind problema decisivă pentru afirmarea tot mai puternică a „mărcii fabricii" pe piața externă.

Cu toate forțele, pentru încheierea rapidă, în condiții optime a lucrărilor de toamnă!

(Urmare din pag. 1)

mentar de mijloace auto pentru transportarea cît mai rapidă a sfeclei de zahăr aflate încă pe teren la întreprinderile prelucrătoare.

Alături de cooperatori, mecanizatorii lucrează în schimburi prelungite la efectuarea celei mai importante lucrări de sezon: arăturile adînci destinate însămînțărilor din primăvara anului viitor. „Am organizat o formație alcătuită din 25 de tractoare, care acționează grupat — ne-a relatat Ion Petrache, primarul comunei. Inginerul șef al cooperativei agricole, Lili Ionașcu, și șeful secției de mecanizare, Apostol Dumitru, urmăresc permanent activitatea; faptul că se lucrează în formație compactă permite luarea operativă a măsurilor ce se impun pentru buna organizare a muncii, desfășurarea neîntreruptă a lucrului în cîmp și respectarea neabătută a normelor de calitate. Aprovizionarea cu carburanți, piese de schimb, fiare de plug, precum și servirea mesei se fac la fața locului, spre a nu se pierde nici un minut prielnic. Pînă acum, au fost executate arături de toamnă pe circa 560 hectare din cele 1500 hectare planificate. Am prevăzut realizarea unei viteze zilnice de circa 80 de hectare, astfel ca pînă în jurul datei de 15 noiembrie, dacă timpul ne va permite, să terminăm ogoarele de toamnă pe întreaga suprafață prevăzută. Se ară la adîncimea de 30 centimetri, plugurile fiind dotate cu scormonitori, potrivit tehnologiei cerute spre a se asigura, astfel, o temelie trainică viitoarei recolte. Rezultatele anilor trecuți ne-au demonstrat că de modul în care este pregătit solul, încă din toamnă, depinde, în mare măsură, bogăția rodului. Astfel, pe terenurile unde vom amplasa în anul 1989 sfecla de zahăr, se efectuează, acum, pe lîngă arătură, și trecerea cu grapa cu discuri. În acest fel putem reduce numărul de lucrări ale solului în primăvară, economisi carburanții și începe semănatul cît mai de timpuriu".

● GĂNEASA. La această oră culturile de orz și grîu semănate în toamna curentă pe terenurile cooperativei agricole din comună sînt bine răsărite și închegate — o parte chiar înfrățite — cu densitatea normală, de 600—700 plante la metru pătrat. Semn că agricultorii, în primul rînd mecanizatorii conduși de șeful de secție Victor Ghipu, și-au făcut datoria așa cum se cuvine, neabătîndu-se cu nimic de la regulile agrotehnice. Ei acționează cu aceeași răspundere față de soarta recoltelor și la finalizarea arăturilor adînci de toamnă, verigă tehnologică esențială. Pînă acum, a fost arată mai bine de jumătate din suprafața planificată. Gospodarii din Găneasa se îngrijesc, în același timp, și de completarea rezervelor de hrană ale pămîntului. Sub conducerea lui Alexandru Băjenaru, vicepreședintele cooperativei agricole, 20 de atelaje transportă continuu gunoi de grajd, ce va fi introdus în sol o dată cu lucrarea de bază a acestuia.

Manifestări politico-educative consacrate jubileului Marii Uniri

Centrele de cultură și creație „Cîntarea României", alte așezăminte de cultură și educație politico-ideologică, muzeele de istorie din Capitală găzduiesc, în aceste zile premergătoare celei de a 70-a aniversări a făuririi statului național unitar român, o largă paletă de manifestări.

● Astfel, muzeele de istorie națională, de istorie și artă al municipiului, Muzeul Militar Central sînt vizitate, zilnic, de mari grupuri de oameni ai muncii, îndeosebi tineri, care, prin intermediul nenumăratelor exponate, al documentelor de epocă, trec în revistă cele mai semnificative momente ale istoriei naționale, ale luptei poporului nostru pentru unire și unitate. În cadrul vizitelor întreprinse la Muzeul de Istorie Națională, evocînd faptele de eroism ale înaintașilor, participanții, sute de tineri din întreprinderile și instituțiile sectoarelor Capitalei, relevă cu profundă mîndrie patriotică marile realizări obținute de poporul nostru în edificarea societății socialiste, îndeosebi ale celor obținute în anii ce au urmat Congresului al IX-lea al partidului, în Epoca Nicolae Ceaușescu, care se constituie într-o cunună a operei poporului nostru pentru întărirea unității, apărarea independenței și suveranității patriei. Într-o recentă vizită, tineri din sectoarele 1 și 3, după ce au vizionat exponatele din sălile consacrate Unirii, au participat la o dezbatere cu tema „Concepția secretarului general al partidului, președintele Republicii, tovarășul Nicolae Ceaușescu, despre lupta întregului popor pentru întărirea unității naționale, pentru apărarea independenței și suveranității patriei".

● La Centrul de cultură și creație „Cîntarea României" al Întreprinderii de utilaj chimic „Grivița Roșie" a fost prezentată o expunere cu tema **„Partidul Comunist Român — fondatorul României socialiste libere și independente, forța politică conducătoare a întregului popor în opera de edificare a socialismului și comunismului".** Au participat oameni ai muncii de pe platforma industrială Grivița.

● Un mare număr de oameni ai muncii din Întreprinderea „Electrotehnica" a participat la dezbaterea **„Patriotismul socialist — puternică forță motrice a înaintării României pe calea socialismului și a comunismului, a afirmării solidarității și prieteniei internaționale, a luptei pentru progres economico-social".**

● La Întreprinderea „Laromet", în fața unui numeros auditoriu, a fost prezentată expunerea **„Mărețele înfăptuiri obținute de poporul român în Epoca Nicolae Ceaușescu — temelie a trecerii României la stadiul de țară socialistă mediu dezvoltată".**

— gh. nic. —

Patriotismul, izvor al marilor noastre împliniri

(Urmare din pag. 1)

losul întregii colectivități. Astfel, prin punerea în valoare a nobilelor trăsături de caracter — cutezanță, prîcepere, dîrzenie, optimism etc. — am urcat treptele propriei istorii, animați de aceleași ardente idealuri și aspirații. Congresul al IX-lea al P.C.R., înflăcărătele indemnuri ale secretarului general al partidului, tovarășul Nicolae Ceaușescu, au dat aripi și dimensiuni nemărginite muncii și creației întregului nostru popor. Cu forțe unite, cu resurse nebănuite, am construit an de an, cincinal după cincinal, întru slujirea aceleiași mobilizatoare idei a frumosului și binelui, pe toate plaiurile românești: în Cîmpia Română, în Dobrogea, în Transilvania, la Bicaz, pe Argeș în sus și-n jos, pe Olt, pe Mureș și pe Tîrnave, în Țara de Sus și de Jos ale Moldovei — pretutindeni pe vetrele și așezările cuprinsului românesc. Am fost și sîntem cu toții părtași la efort și izbîndă. Drumul parcurs pînă în prezent, mereu în urcuș, este unul de incontestabile, epocale împliniri. Le poate vedea și aprecia orice om de bună credință. Așa cum poate aprecia planurile cutezătoare, profund umaniste, privind înflorirea socialistă a patriei, preconizată de aceeași politică înțeleaptă a partidului și statului nostru, de mobilizatoarele Teze din aprilie.

Bucureștiul însuși, capitala întregii suflări românești, ni se relevă ca un etalon al profundelor mutații socialiste, ca o însuflețitoare lecție de patriotism a tuturor celor ce concură la contura-rea noii și încîntătoarei sale înfățișări. Imaginile vii de șantier, de ieri, s-au cristalizat astăzi în frapante realități, iar altele, aflate în plin proces al devenirii, ni se vor înfățișa mîine ca noi „miracole", grăitoare pentru energia și iscusința creatoare a oamenilor muncii, pentru voința și hotărîrea de permanență și durabilă construcție a poporului nostru.

Toate aceste istorice realizări au la temelie politica de largă și umanistă viziune a partidului nostru comunist, simțirea, fapta îndrăzneață și unitatea întregului nostru popor, căruia Tezele pentru Plenara C.C. al P.C.R. și îndemnurile secretarului general al partidului îi conferă noi elanuri și orizonturi de acțiune, pentru accederea necontenită a patriei pe noi trepte de progres și civilizație.

Curier cetățenesc

● METEOROBOT. Avanpremiera hibernală din ultimele zile a făcut să sporească interesul față de previziunile meteorologice. Dacă doriți să aflați starea și evoluția vremii, la orice oră din zi și din noapte, vă invităm să formați pe discul telefonului numărul *059*. Veți auzi, înregistrată pe bandă magnetică, vocea meteorologului „de serviciu" care vă va informa prompt despre cum e vremea în Capitală și în țară, valorile maxime și minime ale temperaturii, intensitatea vîntului și cantitatea de precipitații ● METROU. Mijloc de transport ideal, care nu ține cont de condițiile meteorologice, metroul bucureștean a trecut, nu de mult, de impresionanta cifră de un miliard de călători transportați. Rețeaua acestuia se află în continuă extindere și perfecționare, urmînd ca, nu peste multă vreme, să asistăm la două „premiere" importante: deschiderea, pentru traficul de călători, a stațiilor *Romană* și *Brîncoveanu*, de pe magistrala a doua. Asupra activității desfășurate pentru darea în folosință a acestor obiective vom reveni cu amănunte ● LASER. Institutul de fizică și tehnologia aparatelor cu radiații a realizat *bisturiul laser cu bioxid de carbon* pentru neurochirurgie „Bilas 10". Primele aparate au fost repartizate la Spitalul „Dr. Gheorghe Marinescu" și la Centrul de fonoaudiologie și chirurgie funcțională O.R.L. ● POMI. Vremea este ideală pentru plantațiile de pomi, ne asigură specialiștii, cel puțin atita timp cît solul nu îngheață. Cei interesați se pot adresa *Stațiunii pomicole Băneasa* (tel. 33.21.27) din str. Ion Ionescu de la Brad, unde pot găsi toate soiurile de pomi fructiferi adaptate la condițiile de sol și climă ale Capitalei ● GIMNASTICĂ. Sezonul rece impune acordarea unei atenții deosebite și la... gramele (sau kilogramele) în plus, adunate pe fondul unui sedentarism mai pronunțat. O soluție eficientă oferă secția de *gimnastică aerobică* a Clubului „Olimpia", din str. Valeriu Prescurea 26 A, secție care dispune de instructori cu bună pregătire, de partituri muzicale adecvate și de asistența medicală necesară ● EXTRACT. În farmaciile Capitalei și-a făcut apariția un nou medicament pe bază de extract natural de plante: VARITERP — produs medical în tratamentul varicelor, al ulcerelor varicoase, tromboflebitelor și hemoroizilor ● MODERNIZARE. O veste bună pentru cei care locuiesc în Drumul Taberei: de săptămîna viitoare se va redeschide, *complet modernizat*, magazinul alimentar din complexul A 16 ● GEAMURI. Printre acțiunile gospodărești de sezon se numără și *înlocuirea geamurilor* sparte. Pentru informații privind adresele unităților specializate, precum și despre programul lor de funcționare, solicitanții se pot adresa dispeceratului central al cooperativei „Tehnica sticlei" din calea Moșilor nr. 42 (tel. 15.13.96)

Dialog

Ne propunem ca în rubrica de față să găzduim succinte dialoguri, pe diferite teme, pe care ni le propun cititorii ziarului, prin intermediul corespondențelor primite la redacție în fiecare zi. Astăzi două întrebări și două răspunsuri :

● STADIUL LIVRĂRILOR DE AUTOTURISME

Cititorul Vasile Ștefănescu (bd. 1 Mai nr. 116) ne scrie : *„Sînt înscris din anul 1984, pentru cumpărarea unui autoturism Dacia. Din păcate, în ultima vreme, fiind sufe'ind, nu am mai avut posibilitatea să mă deplasez la I.D.M.S. pentru a afla stadiul livrărilor".* Convinși fiind că o informație în acest sens este de interes mai larg, ne-am adresat tovarășului *Nicolae Gălețanu*, șeful serviciului comercial al I.D.M.S., care ne-a spus : *„Așa cum se poate constata și de la avizierele noastre de la sediul I.D.M.S (bd. Bălcescu) și la magazinul auto din str. Valea Cascadelor, recent am comunicat un nou devans în livrarea de autoturisme :* pînă la data de 30 noiembrie 1988, *magazinele noastre livrează autoturisme cumpărătorilor care au depus banii la C.E.C. în cont* pînă la data de 31 martie 1984. *Dacă cititorul dv. se află în această situație, poate veni la magazinul nostru, prezentînd obligatoriu comunicarea și numărul de ordine pe țară care i-a fost acordat. Vînzările se efectuează în funcție de stocul de autoturisme și capacitatea zilnică de livrare a magazinului. Pentru informații suplimentare, cititorii se pot adresa și la tel. 11.39.50/ 121/176/179".*

● ANTENE COLECTIVE

Tot din poșta de azi am extras și scrisoarea cititorului Bogdan A. Neagu (calea Griviței 224). *„În urma unor reparații efectuate în blocul nostru, nu mai recepționăm în bune condiții programul de televiziune. Cui ne putem adresa pentru cuvenitele remedieri ?"* Din întîmplare (sau nu ?) chiar pe calea Griviței 193, lîngă podul Grant, funcționează un atelier de „Antene colective" aparținînd I.C.R.A.L. „Pajura". Șeful atelierului, tehnicianul T. Apostol, ne informează că specialiștii unității sînt în măsură nu numai să repare și să verifice antenele colective, dar să și monteze instalații de acest fel. Unitatea oferă beneficiarilor și *abonamente anuale* în cadrul cărora asigură, pe bază de garanție, întreținerea instalațiilor, asigurînd și repararea alimentatoarelor și amplificatoarelor. Pentru remedierea amintită asociația de locatari se poate adresa unității direct sau prin tel. 18.09.47.

ACCENTE Buturuga mică...

Ne scrie cititorul Dinu Gheorghe (str. Moinești nr. 4, sector 6) : „Vă aducem la cunoștință faptul că pe strada noastră a fost montat un transformator electric în prezent existînd doar soclul acestuia fără aparatură. O dată cu construirea noului cartier, strada s-a lărgit, transformatoru rămînînd în mijlocul trotuarului, situație în care IREB a procedat la construirea unui nou amplasament al instalației. Pentru această operație a fost necesar să se sape în trotuar pe o lungime de circa 5 m pentru a se scoate cablurile. De cînd s-a dat în funcțiune noul transformator, în mai 1988, cel vechi nu face decît să împiedice circulația pietonilor, obligîndu-i să ocolească prin carosabil, unde sînt supuși pericolului de accident. Nici cei cinci metri de șanț nu au fost astupați, rămînînd așa cum i-au lăsat lucrătorii respectivei unități. Care credeți că este soluția remedierii acestei situații ?" O soluție, (recunoaștem — cam... improvizată) ar fi să se monteze în zona transformatorului indicatoare de ocolire, de pericol și atenționare pentru a devia circulația autovehiculelor pe porțiunea respectivă. Altă variantă — să se facă un instructaj cu locatarii pentru ca aceștia să cunoască riscurile circulației pe strada Moinești. La acestea s-ar mai putea veni și cu alte sugestii, între care și aceea ca IREB să facă ce ar fi trebuit să facă din capul locului — să demoleze soclul în discuție, să astupe șanțul și să refacă trotuarul — adică să înlăture „buturuga mică", de pe strada Moinești...

Rubrică realizată de **Octavian ANDRONIC**

Buletin

Vreme re
mult noro
Vînt slab
Temperatu
va depăși
nima de
cilia între
nus 1

SCHIMB
Neamț p
Tel. 68.85.
SCHIMB
bloc, cu
curte și
cartierul.
SCHIMB
uă camer
pentru
inferior,
cai împre

VIND
5 litri. Tel.
VIND
125 Specia
VIND M
73 13.95 du
VIND D
km. Tel.
18
VIND S
tă stare.
VIND
48.77.07.
VIND D
Cumăr F
sel. Peuge
re. Tel. 2
VIND u
bil, gar
sporit cu
tăre etaj
litari. Tel
VIND ca
3 came
baie, gra
1500 stare
convenabil
spălat cu
gaz 4 oc
două fotol
otecă. Tel
VIND g
I, sporit,
taj III, po
ochelari a
Tel. 26.07.
VIND m
caset, mic
căciulă oa
VIND m
lectrică
fon deosel
cou piele.
VIND
1300 sta.e
33.50.8?.
VIND
SC—1, m
mandă. st
cu boxe.
VIND n
blu case
nou, mi
televizor
trahan c
44—46, foa
Tel. 41.01 4

CEDEZ
convenabil,
tament 3
decomand
cu o g
69.34.69 ; 6
PREDAU
tament do
tor 3. Tel
PREDAU
nab cont
două came
te, conf. I
mul). Tel.
PREDAU
apartament
Ștefan cel
ventual s
51.82.66

CUMPĂR
corpuri. Te
CUMPĂR
der nou.
CUMPĂR
congelator.
CUMPĂR
și televizo
10 86.80
CUMPĂR
raj Drumu
26.43.65

COOPERA
Progres",
urgent —
12/1971. cu
bil în Buc
— Inginer
lectronică
tie produc
— primitor
gestiune ;
— șef dep
tronice :
— paznici.
Relații la
Inv Ad-
13.27.94. înt

ADAS vă re
rări auto :
La Admir
rărilor de
tracte difer
sigurări fa
cum sînt :
— asigurar
tru avarii
— asigurar
lor numai
le produse
accidentelor
— asigura
tară pentru
duse autot
dus de alt
cît asigura
ale acestui
— asigurar
a conducăt
turisme și
ne aflate
Pentru o
în legătură
vă puteți
lelo ADAS
perative de
spectorilor
ANTREPR
taj Instalat
Platforma
rești. înca
paznic de
Informații
22.54 69.

ILUSTRARE ELOCVENTĂ A POLITICII PARTIDULUI DE CREȘTERE A NIVELULUI DE TRAI

MAJORAREA RETRIBUȚIILOR OAMENILOR MUNCII

Date sugestive privind creșterea veniturilor personalului muncitor din industria ușoară

În conformitate cu prevederile Decretului Consiliului de Stat pentru aplicarea majorării retribuțiilor personalului muncitor, în noul eșalon de peste 850 000 de lucrători care beneficiază de la 1 noiembrie, în cadrul etapei a II-a a acțiunii, de venituri sporite, se înscriu și oamenii muncii din cadrul unităților industriale subordonate Ministerului Industriei Ușoare, care au avut retribuții tarifare cuprinse între 2 001—2 250 lei lunar.

— în lei —

Rețeaua tarifară	Categoriile de încadrare ale personalului muncitor la care se aplică majorarea retribuțiilor în etapa a II-a, de la 1 noiembrie	Retribuțiile tarifare înainte de majorare	Retribuțiile tarifare după majorare*)
— muncitori retribuiți pe rețeaua tarifară „Tăbăcărie".	1 treapta II — 3 bază	2033—2238	2434—2639
— muncitori retribuiți pe rețeaua tarifară „Prelucrare cauciuc"	2 treapta I — 3 treapta II	2033—2229	2434—2629
— muncitori retribuiți pe rețeaua „Confecții piele".	2 treapta II — 4 treapta I	2014—2238	2424—2649
— muncitori retribuiți pe rețeaua tarifară „Textile".	3 bază — 4 treapta II	2053—2248	2454—2649

*) Retribuțiile tarifare majorate cuprind și compensațiile bănești acordate conform decretelor Consiliului de Stat nr. 46 și 240 din 1982.

Răspunsul nostru, răspuns al faptelor

La *Întreprinderea de confecții și tricotaje*, colectivele de muncă din secțiile și atelierele de producție fac dovada unei ample mobilizări pentru încheierea cu cît mai bune rezultate a trimestrului IV și a întregului an, pentru pregătirea temeinică, sub toate aspectele a fabricației din 1989.

Ne aflăm în secția 5 confecții pentru bărbați. Puternicul ecou generat de aplicarea noilor măsuri cu privire la majorarea retribuțiilor personalului muncitor se resimte din plin în cadența susținută a întregii activități.

— Adînc recunoscători conducerii partidului și statului, personal tovarășului Nicolae Ceaușescu, pentru grija statornică ce o poartă îmbunătățirii condițiilor în care trăim și muncim înțelegem să ne exprimăm gratitudinea ce ne animă printr-o muncă tot mai rodnică, mai eficientă — ne spune confecționera *Elena Pătrașcu*. În ce mă privește iată retribuția tarifară mi-a sporit de la 2 082 la 2 483 lei. Răspunsul meu va fi un răspuns al faptelor : îmi voi îndeplini neabătut norma zilnică, voi căuta — cum adesea am dovedit că pot — să o depășesc, fără nici o derogare de la parametrii de calitate. Voi asigura astfel un indice superior de utilizare a mașinii la care lucrez, aducîndu-mi o contribuție tot mai însemnată la efortul colectivului din secție, din întreaga unitate.

— Mă număr printre cei 4 820 de tineri de la I.C.T.B. care beneficiază de la 1 noiembrie, de retribuții majorate și care se adaugă celor 8 180 de colegi ale căror venituri au fost sporite încă din prima etapă de aplicare a prevederilor Decretului Consiliului de Stat — ne precizează, la rîndul său, confecționera *Sofia Cancea*. Mă angajez ca sporul de venit pe care îl primesc să-și găsească echivalentul în activitatea productivă. Operația pe care o execut — aplicarea căpușelilor pe bizet — este deosebit de importantă, condiționînd calitatea și operativitatea asamblării produsului finit. Iată de ce voi acorda o maximă atenție respectării normelor tehnologice, conștientă de faptul că prestigiul mărcii fabricii înseamnă prestigiul muncii fiecărula dintre noi.

Cuvinte simple, de adîncă recunoștință. Cuvinte punînd în evidență angajarea colectivului secției 5 care, după cum am consemnat, este sectorul ce deține cea mai mare pondere în exportul realizat la I.C.T.B., printre beneficiarii produselor de aici numărîndu-se firme din Italia, U.R.S.S., Suedia, Franța, R.F.G., Canada etc. Un ultim și relevant aspect : în perspectiva finalului de an, aici vor fi confecționate suplimentar, conform angajamentului asumat, 4 000 de costume, în condițiile obținerii unor economii materiale în valoare de 1 milion lei.

O. B.

Un nou pod dîmbovițean, clădit trainic și frumos

(Urmare din pag. 1)

...Discutăm, în prima zi a lunii noiembrie, pe podul care este supus ultimelor finisaje, cu adjunctul șefului de brigadă, subinginer Costică Plesnicute. Ne dă amănunte despre soluțiile pe care le-au ales pentru ca „să țină ritmul", el și colegii lui — Alecu Popoiu, inginerul șef al antreprizei, ing. Stelian Mihard, maiștrii Andone Bourceanu, Gheorghe Stoian, Miron Iordan, muncitorii Ivan Andone ori Radu Dinu. Să țină ritmul cu imperativul grabei chibzuite și necesare de a termina construcția cît mai repede, dînd cale liberă și largă circulației prin acest important segment de legătură rutieră. Menționînd că, prin buna organizare de șantier, nu a fost, totuși, oprită nici o singură săptămînă trecerea într-un sens sau celălalt a autovehiculelor, chiar dacă o vreme s-a impus instalarea unui stop — existînd un singur fir de circulație folosibil.

Două au fost argumentele care au impus ca necesară construcția podului rutier Glina: regularizarea albiei Dîmboviței în zonă și traficul intensificat în ultimii ani al autovehiculelor pe aici.

Podul cel nou are trei deschideri de cîte 12 metri, o lățime totală de 22 metri — din care trotuarele acoperă fiecare 3 m —, patru benzi de circulație. Pe sub trotuare traversează albia rîului conducte și cabluri edilitare. Caseta de sub pod a revenit de asemenea în execuție brigăzii, ea făcînd legătura cu ultimul tronson care conduce la stația de epurare a apelor uzate din vecinătate.

Fundarea s-a făcut pe coloane vibrate, cu un diametru de 1 500 mm, ceea ce, alături de folosirea fișiilor de prefabricate pretensionate a contribuit la menținerea ritmului amintit. Dincolo de aceste amănunte tehnice, reținem amănuntul de viață : orgoliul constructorilor de a da în folosință noul pod, mai trainic și mai frumos, din această săptămînă, onorîndu-și astfel cuvîntul „Simburii mîndriei", care se văd la fiecare lansare de pod, pentru mai repedea apropiere a malurilor, a distanțelor, a oamenilor de oameni.

Astăzi s-a deschis circulația pe noul pod.

Actualitatea culturală

APARIȚII EDITORIALE

Istoricul literar Teodor Vărgolici, redactorul șef al Editurii Minerva, ne semnalează cîteva apariții editoriale de larg interes. Seria „Meșterul Manole", dedicată nestematelor folclorice, s-a îmbogățit cu selecția „Balade populare românești". O contribuție demnă de atenție este „Mitologia populară românească" de Mihai Coman, din care a apărut tomul II. Două titluri în colecția „Biblioteca pentru toți": „Donna Alba" de Gib I. Mihăescu și „Neranțula" de Panait Istrati; autorul „Chirei Chiralina" este prezent în librării și prin culegerea „Panait Istrati în corespondență cu scriitori străini" (ediție de Al. Talex). Din seria „Opere" de George Coșbuc a apărut volumul 8, conținînd traducerea monumentalei creații dantești. Culegerea, în două volume, de „Eseuri" aparținînd lui Paul Zarifopol este îngrijită de Alexandru Și Radu Săndulescu. Seria „Arcade" include antologia „Poezii" de Nichita Stănescu cu o postfață de Cristian Moraru.

„TEZAUR FOLCLORIC"

Studioul din str. Nuferilor nr. 62 găzduiește, duminică și luni, orele 18, concertul de muzică populară „Tezaur folcloric", susținut de orchestra de muzică populară dirijată de Paraschiv Oprea. Își dau concursul, între altii : Ana Pacatius, Angelica Stoican, Vasilica Dinu, Nicolae Rotaru, Nicolae Sabău, Gheorghe Roșoga, Nicolae Furdui Iancu, Ileana Constantinescu ș.a., precum și grupul vocal-instrumental „Plaiurile Bistriței" din Bacău și formația „Crăișorul munților" din Alba Iulia.

PICTURĂ ȘI FORME AMBIENTALE

La Studioul I.A.T.C. (str. 30 Decembrie nr. 9) se deschide, astăzi, ora 17, expoziția de pictură și forme ambientale aparținînd Mariei Iustina Gorovei, fostă elevă la Liceul de Artă „Nicolae Tonitza", dispărută într-un tragic accident. Prezintă Anton Scornea, vicepreședinte al Societății profesorilor de muzică și desen. Majoritatea lucrărilor, datînd din anul școlar 1987—1988, sînt proiecte pentru decorarea unui parc, realizate sub îndrumarea prof. Corneliu Grecu.

MEDALION LA MUZEU

Secția de artă a Muzeului municipal de istorie și artă (str. Dr. Obedenaru nr. 3) găzduiește, astăzi, ora 16,30, un medalion dedicat pictorului Eugen Gâscă, în creația căruia se răsfrîng idealurile unității noastre naționale. Prezintă criticul de artă François Panfil. Își dau concursul actrița Angela Ioan, solistele Melania Ghioaldă și Ecaterina Țuțu, violonista Rodica Marin, pianista Silvia Totan.

B. IOAN

Ieri, în „C.C.E." la handbal masculin

Steaua — învingătoare la scor

Ieri, după-amiază, în sala Rapid, s-a desfășurat partida retur din cadrul primei manșe a „Cupei campionilor europeni", la handbal masculin, dintre formația *Steaua* și echipa turcă *Halk Bankasi Ankara*.

Așa cum anticipam, net superiori la toate capitolele, elevii antrenorilor *Radu Voina* și *Ștefan Birtalan* (învingători și în meciul tur, de la Ankara, cu 28—23) s-au impus cu autoritate cîștigînd cu 40—19 (20—8).

Practicînd un joc în viteză, cu derutante schimburi de locuri și cu multe „numere", deosebit de spectaculoase, bucureștenii s-au desprins încă din primele minute (în min. 12, spre exemplu, scorul era deja 7—1) și apoi și-au mărit avantajul, indiferent dacă în teren s-au aflat titularii sau rezervele echipei. Sigur, numeroasele reușite ale formației noastre campioane au fost facilitate — de ce să nu recunoaștem ? — și de replica modestă dată de oaspeți.

Iată și marcatorii celor 40 de goluri înscrise de bucureșteni : *Berbece* — 11 (2 din aruncări de la 7 m), *Ionescu* — 7, *Dumitru Marian* — 6, *Mirică* și *Gicu* — cîte 4, *Stîngă* — 3, *Ghimeș* și *Stoi* — cîte 2, *Niculae* — 1. De la oaspeți, cele mai multe goluri au fost înscrise de *Eșref* și *Erdem* — cîte 4.

Învingătoare cu scorul general de 68—42, *Steaua s-a calificat pentru turul următor al celei mai importante competiții continentale rezervate echipelor de club.*

Categoria „Onoare"

Pînă la încheierea sezonului de toamnă au mai rămas două etape de disputat și categoria „Onoare" la fotbal continuă să fie dominată de formația MECOS. Aceasta, deși a fost oaspete al echipei I.M.U.C. Șoimii (locul 2) a cedat doar un punct, astfel că elevii antrenorilor *S. Florea* și *N. Lalciu* păstrează un avans de 6 puncte. Jocul seniorilor a fost aspru din care cauză spectacolul sportiv a avut de suferit, fazele la o poartă sau alta putînd fi numărate pe degetele unei singure mîini. De neînțelesurile simulările și văicărelile permanente ale gazdelor ca și întreținerea unei atmosfere de tensiune din partea... oamenilor de ordine ! În această dublă confruntare victoriile au fost împărțite, I.M.U.C. cîștigînd cu 1—0 la seniori (printr-un autogol) și MECOS, tot cu 1—0 la juniori.

O prestație notabilă a avut din nou Electra înregistrînd în compania Electromagneticii două prețioase succese (3—1, respectiv, 1—0), cu ajutorul cărora a promovat în prima jumătate a clasamentului. O comportare bună a avut și I.C.M.E., care a obținut pe terenul Aversei, intrată în zona retrogradării) rezultatele de 2—2 și 2—1. Scorurile neconcordante ale etapei (pe terenurile adversarelor) le-au realizat URBIS — cu Voința (2—1 și 1—1) și Vulcan — cu Automecanica (1—1 și 2—1). Alte rezultate : Mașini unelte — Prefabricate 1—0 și 1—0 ; Laromet — Calculatorul 1—1 și 4—0 ; Electroaparataj — Flacăra I.C.E.M. 2—1 și 0—1 ; Gloria — I.A.B. Pantelimon 1—0 și 1—3 ; Granitul — Diamantul 4—1 și 0—1.

În clasament : MECOS 65 p ; I.M.U.C. Șoimii 59 p ; Calculatorul 52 p ; Voința 51 p ; Mașini unelte 49 p ; Laromet 47 p ; I.C.M.E. 46 p etc.

În cîteva rînduri

● *ASTĂZI*, în cadrul etapei a 11-a a diviziei A de fotbal, la Oradea, se va desfășura partida dintre *F.C. Bihor* și *Victoria*. Întîlnirea (care va începe la ora 14) a fost programată mai devreme pentru a da bucureștenilor posibilitatea de a se pregăti în vederea meciului retur, de săptămîna viitoare, cu Dinamo Minsk, din „Cupa U.E.F.A.".

● MECIUL de fotbal de mîine, *Dinamo — Flacăra Moreni* (contînd pentru etapa a 11-a a diviziei A) *se va desfășura, de la ora 14, pe stadionul Autobuzul.*

● ETAPA a 3-a a „Cupei municipiului București" la marș — ultimul concurs atletic oficial pe pistă din acest sezon — se va desfășura duminică dimineață pe stadionul „23 August".

● ÎN CAMPIONATUL diviziei A de polo, prima grupă valorică, au avut loc alte două duble întîlniri, contînd pentru etapa a VIII-a. Iată rezultatele înregistrate : *Vagonul Arad — Steaua* 9—17 și 9—15 (cel mai eficace jucător din formația bucureșteană a fost *Geambașu*, care a înscris 3 și, respectiv, 8 goluri) și *Industria linii Timișoara — Rapid* 7—11 și 9—10.

● ASTĂZI ȘI MÎINE, pe lacul Bascov, se vor desfășura ultimele două concursuri de caiac-canoe ale sezonului. Astăzi are loc tradiționala regată de toamnă *România — Bulgaria*, (la juniori), iar mîine — concursul republican de mare fond.

● CAMPIONUL mondial de șah, *Gari Kasparov*, a susținut în orașul Köln un meci de trei partide cu marele maestru *Vlastimil Hort*. Victoria a revenit lui Kasparov cu 2,5 — 0,5 puncte.

Un sezon încheiat cu bine

Firește, am exagerat scriind că echipa Greciei a constituit un adversar dificil pentru națională noastră ; să admitem că în mintea personală „vedeam" un meci mult mai complicat decît acesta soldat cu un 3—0 pentru care grecii se pot declara mulțumiți pe cît pretind ei că ar trebui s-o facă danezii, după acel 1—1 la Atena. Fără a diminua nici cu o iotă plăcerea și valoarea rezultatului, este evident că echipa noastră a jucat un meci mai lejer decît ne așteptam, condiționat și de calitatea replicii ce s-a dat tinșite de o mare densitate. Confirmată din plin forma bună în care se află, națională și-a impus logic o liniștită superioritate tehnică manifestînd o siguranță de sine și de joc, rareori întîlnită. Iată, ne găsim în situația agreabilă de a mărturisi, fără laudăroșenie, că am fi dorit un adversar mai tare... În fond acestea nu-s imputări, ci impresii bucuroase și calme la capătul unui meci al cărui scor putea fi dublu, dacă n-ar fi existat un exces de calități duse care altădată alergam și acum le posedăm secretul : s-a construit prea mult în prima repriză în dauna exploziei : în repriza a doua, trecîndu-se la „lansări" mai incisive pe poartă (deschiderile Mateuț — Lăcătuș) un abuz de fineturi a diminuat totuși viteza : în general, am fi vrut mai multă forță și presiune în mișcările uneori prea elegante și subtile. Oricum, satisfacțiile n-au lipsit (primul gol al lui Sabău într-un meci oficial al naționalei, printr-o frumusețe de pătrundere), mai toți băieții creîndu-și situații excelente, caracteristice unei echipe care termină sezonul în forță, cu poftă de joc, iar în „antologia bare" va intra pentru multă vreme aceea „prinsă" de Mateuț, la care nu voți spune decît ca Van Basten sau Virdis : ce voți să-i faci ? Mingea n-a vrut plasa... Uneori, în fotbal există și întrebare asta. Problema, ca să fim sinceri, e una singură : trebuie să ne creăm în continuare astfel încît să „n-o dăm în bară" cu calificarea după acest atît de favorabil nouă 1—1 de la Copenhaga...

RADU COSASU

Primul-ministru al guvernului, tovarășul Constantin Dăscălescu, va face o vizită oficială in Republica Arabă Siriană

Tovarășul Constantin Dăscălescu, prim-ministru al Guvernului Republicii Socialiste România, va efectua o vizită oficială in Republica Arabă Siriană, la invitația președintelui Consiliului de Miniștri al acestei țări, Mahmoud Al-Zouabi, in prima decadă a lunii noiembrie 1988.

MANIFESTĂRI CU PRILEJUL CELEI DE-A 71-A ANIVERSĂRI A MARII REVOLUȚII SOCIALISTE DIN OCTOMBRIE

Cu prilejul implinirii a 71 de ani de la Marea Revoluție Socialistă din Octombrie a avut loc, joi, in București, o adunare festivă la Intreprinderea de radiatoare, echipament metalic, obiecte și armături sanitare — IREMOAS.

Au luat cuvintul: Virgil Popa, director general adjunct al IREMOAS, și B.I. Iliosin, vicepreședinte al conducerii centrale a Asociației de prietenie sovieto-română.

★

La cinematograful „Studio" din Capitală au fost deschise, joi, „Zilele filmului sovietic". In cadrul spectacolului de gală a fost prezentat lungmetrajul „Miine a fost război".

Au participat membri ai conducerii Consiliului Culturii și Educației Socialiste, reprezentanți ai Ministerului Afacerilor Externe. Asociației cineaștilor, alți oameni de artă și cultură, un numeros public.

Au fost prezenți E. M. Tiajelnikov, ambasadorul Uniunii Sovietice la București, șefi de misiuni diplomatice acreditați in țara noastră, precum și o delegație de cineaști sovietici.

„Zile ale filmului sovietic" sint organizate de asemenea in orașele Timișoara și Reșița.

INFORMAȚIA

Pe tot GLOBUL

In favoarea păcii, impotriva cursei inarmărilor

NAȚIUNILE UNITE. — In Comitetul pentru probleme politice și de securitate al Adunării Generale a O.N.U. a fost prezentat un proiect de rezoluție referitor la dezarmarea convențională, care cere marilor puteri și alianțelor militare să depună eforturi sporite pentru reducerea arsenalelor lor convenționale. Documentul recomandă acestor state să negocieze cu seriozitate pentru a se ajunge cit mai grabnic la un acord privind limitarea și reducerea treptată și echilibrată a forțelor lor militare și armamentelor convenționale. Se subliniază că este necesar ca aceste reduceri, care ar trebui efectuate sub un control internațional eficient, să aibă loc in toate regiunile, dar mai ales in Europa, unde există cea mai mare concentrare de arme și forțe din lume.

In același timp, proiectul de rezoluție cere tuturor statelor să-și intensifice eforturile și să adopte măsurile care se impun, la nivel național sau regional, pentru a promova progresul in domeniul dezarmării convenționale.

TOKIO. — O puternică manifestare antirăzboinică a avut loc in prefectura Ivate, din nordul Japoniei, unde se desfășoară manevre comune nipono-americane. La acțiune — organizată din inițiativa unor organizații democratice — au participat mai multe mii de persoane, ce purtau pancarte cu inscripții ca „Nu militarizării !" și „Nu manevrelor militare !".

Meridiane

● „AN-74, UN NOU TURBOREACTOR SOVIETIC, *a părăsit Kievul cu destinația Antarctica, urmind să efectueze cel mai lung zbor de la intrarea sa in producție de serie — 17 000 kilometri. In Antarctica, aeronava va intreprinde circa 200 de zboruri, urmind să viziteze mai multe baze științifice. De asemenea, se prevede o aterizare in punctul geografic al Polului Sud, unde se află o bază științifică americană* ● DATORITĂ VINĂRII EXCESIVE, *pe cale ilegală, rinocerii albi, specie in curs de dispariție, pot fi intilniți tot mai rar in parcurile naționale din Kenya. In momentul de față efectivul lor se cifrează la doar 30 de exemplare. Dar nici confrații lor, rinocerii obișnuiți, nu sint intr-o situație mai bună. Potrivit specialiștilor, ca urmare a braconajului, numărul acestora s-a redus in Kenya de la 20 000, in 1971, la numai 600* ● MAYON, *unul dintre cei mai activi vulcani din Filipine, situat in estul zonei Albay, la circa 300 de kilometri de Manila, este pe cale să erupă din nou. După cum relevă specialiștii, incepind din anul 1616, el a erupt de 42 de ori, ultima dată in 1984, cind s-au inregistrat insemnate pagube materiale și s-au luat măsuri pentru mutarea in alte locuri a numeroase așezări, in cursul unei erupții fiind dislocate peste 100 milioane de tone de materie vulcanică, amestec de noroi și nisip. Muntele pe care se află vulcanul Mayon ocupă o suprafață de 250 kilometri pătrați* ● RUINELE UNEI AȘEZĂRI URBANE *datind din perioada greco-romană au fost descoperite de arheologi egipteni la 90 kilometri vest de Alexandria. După cum relatează ziarul „Al Ahram", fostele locuințe, edificii culturale și băi adăpostesc coloane de marmură, mozaicuri, basoreliefuri și fresce de o mare valoare artistică. Surpriza a constituit-o insă o piramidă in trepte aflată pe o colină din afara orașului, care este alcătuită din blocuri de piatră dispuse sub forma a trei balcoane. Deocamdată nu s-a putut stabili denumirea așezării și nici rolul economic, cultural și social pe care aceasta l-a deținut in Egiptul antic* ● O CIUPERCĂ URIAȘĂ, *cu o circumferință de 1,3 metri și o greutate de 5,4 kilograme a fost descoperită de un locuitor al orașului Trebinie, din Iugoslavia, in apropierea casei sale* ● DESENE RUPESTRE ȘI INSCRIPȚII *scoase la iveală in sud-vestul statului Virginia, S.U.A., par să confirme faptul că marinarii irlandezi au fost primii care au debarcat pe coastele Americii, cu mult inaintea lui Columb. Cercetătorii apreciază că desenele au fost executate in perioada secolelor VIII—XII e.n., ceea ce inseamnă că irlandezii au ajuns in America in urmă cu circa un mileniu.*

De la AGERPRES intre orele 6 și 11

ORGANIZAȚIA Poporului din Africa de Sud-Vest — SWAPO — are deplină incredere in succesul luptei pentru independența Namibiei, in pofida campaniei de calomnii orchestrate de R.S.A. impotriva organizației — a arătat Sam Nujoma, intr-un interviu acordat presei la Luanda. El a avertizat, totodată, că dacă Pretoria nu manifestă seriozitate in aplicarea rezoluției 435 a Consiliului de Securitate, SWAPO va intensifica acțiunea armată, pină la obținerea independenței depline a Namibiei.

UN COMUNICAT OFICIAL difuzat la Alger, informează că, in perioada 27—29 noiembrie, se va desfășura cel de-al VI-lea Congres al Frontului Național de Eliberare din Algeria. Delegații la congres vor dezbate un program de reformă economică, precum și un plan global de reforme politice, care vor face ulterior obiectul unui referendum popular

UN TRIBUNAL DIN ROMA a condamnat 14 membri ai organizației teroriste autointitulate „Brigăzile roșii" la pedepse privative de libertate pe diferite termene. Dintre cei judecați, 3 au fost condamnați la cite 11 ani inchisoare. In urma unei operațiuni polițienești de anvergură la 7 septembrie la Roma, in capitala italiană au fost descoperite mai multe ascunzători ale „Brigăzilor roșii", cu armament, material exploziv și documente subversive, intre care dovezi privind asasinarea a 2 carabinieri și a senatorului democrat-creștin Ruffilli, in 1987.

INSTITUTUL NAȚIONAL pentru Alimentație și Nutriție din Bolivia a informat intr-un raport că 46,5 la sută din populația infantilă a acestei țări este subnutrită. Ca efect al sărăciei și al subnutriției, se arată in raport, rata mortalității in Bolivia este de peste 200 la mia de născuți vii și copii sub un an, iar probabilitatea decesului inaintea implinirii virstei de cinci ani este de 300 la mie.

GUVERNUL FRANȚEI a adoptat un plan național de luptă impotriva Sindromului Imunodeficienței Dobindite (S.I.D.A.) pentru următorii ani, avind in vedere proliferarea periculoasă a acestei maladii in ultima perioadă. După cum au declarat autoritățile, o atenție deosebită va fi acordată acțiunilor de profilaxie, ca și campaniilor de informare a populației, indeosebi a tineretului. Oficialitățile apreciază că in momentul de față in Franța există circa 150 000—200 000 de purtători ai virusului S.I.D.A. Numărul bolnavilor se dublează la fiecare 11 luni, iar in anul 1990 el poate să atingă 20 000 de persoane.

DEFICITUL COMERCIAL AL S.U.A., cifrat in anul 1987 la 171 200 milioane dolari, a insemnat pentru economia acestei țări pierderea a peste 5 milioane de locuri de muncă, se arată intr-un raport al Institutului de Economie Politică din New York.

INVESTIȚIILE JAPONEZE IN AMERICA LATINĂ au crescut in ultimii 36 de ani de 65 de ori. Astfel, ele au crescut de la 200 milioane dolari, in 1952, la peste 13 miliarde dolari in prezent, informează publicația „Voices of Mexico". America Latină a devenit astfel cea de-a treia regiune ca importanță pentru Japonia, inaintea Europei occidentale și după Asia și Statele Unite, adaugă „Voices of Mexico".

LA OBSERVATORUL ASTRONOMIC DIN SHANGHAI a intrat in funcțiune un nou ceas atomic de mare precizie, cu o eroare estimativă de mai puțin de o secundă la 10 milioane de ani — informează agenția China Nouă.

POTRIVIT CIFRELOR OFICIALE publicate la Bonn, in R. F. Germania o infracțiune este săvirșită la fiecare șapte secunde. Ca urmare, in intregul an 1987 au fost comise 4,444 milioane delicte, infracțiuni și crime, cifră care este considerată totuși de autorități ale poliției vest-germane ca nereprezentind imaginea reală, mult mai gravă, a criminalității din această țară. Statisticile precizează că in fiecare zi au fost săvirșite 210 delicte avind o legătură directă sau indirectă cu drogurile, in fiecare oră s-au inregistrat 12 crime violente și in fiecare minut — 5—6 furturi. Tot in cursul anului 1987 au fost consemnate 2 600 de omucideri, 5 300 violuri, iar 108 000 persoane au fost victime ale atacurilor violente.

AUTORITĂȚILE PAKISTANEZE insărcinate cu combaterea traficului și consumului de droguri au confiscat o cantitate de 1 160 kg narcotice. Drogurile erau disimulate intr-un autocamion care transporta portocale.

S.U.A.: Delicte săvîrșite de cei care ar trebui să le prevină!

Tilhării cu mina armată, atacuri asupra locuințelor, violuri, ascunderea unor obiecte furate, conducerea in stare de ebrietate — iată numai citeva dintre fărădelegile pe care le săvirșesc... unii angajați ai poliției din New York, relevă agenția TASS. Chemați să apere ordinea publică și investiți pentru aceasta cu prerogative corespunzătoare, ei folosesc destul de frecvent posibilitățile de care dispun in scopul... rotunjirii veniturilor personale, fără să se dea in lături nici de la cele mai grave infracțiuni. Alarmant este faptul, atestat și de cercetările intreprinse in acest sens de Direcția de poliție a orașului, că numărul delictelor săvirșite de polițiști este in creștere. Astfel, in cursul anului 1987 au fost depistați 112 polițiști care au acționat in afara legii, cu 24 mai mulți decit in 1986. După cum a admis șeful departamentului pentru lupta impotriva corupției din cadrul Direcției de poliție a orașului New York, numeroase infracțiuni au fost săvirșite sub influența drogurilor.

Din presa străină

Infracțiunile comise de polițiști, la New York, nu constituie insă un fenomen de excepție, ci mai degrabă o practică ce a prins rădăcini adinci in rindul „oamenilor ordinii" din Statele Unite. In orașul Miami a izbucnit un scandal legat de corupția polițiștilor. Cifra de afaceri a grupului criminal de aici ajunsese la citeva milioane de dolari. De fapt, Direcția de poliție a orașului fusese transformată intr-o „intreprindere" de vinzare a drogurilor deosebit de rentabilă. La afaceri participau peste 150 de persoane. O serie intreagă dintre cei implicați au fost destituiți din poliție, alții au comparut in fața justiției.

DATORIA EXTERNĂ A ȚĂRILOR LATINO-AMERICANE, evaluată la peste 414 miliarde dolari, constituie principala cauză a sărăcirii maselor populare din regiune, se arată intr-un raport al Programului Națiunilor Unite pentru Dezvoltare (P.N.U.D.), dat publicității la Bogota. Numai in ultimii cinci ani, arată raportul, țările regiunii au restituit statelor industrializate 150 miliarde dolari reprezentind valoarea serviciului la datoria lor externă. Datoria statelor latino-americane continuă să crească iar creditorii, in cea mai mare parte bănci americane, inăspresc condițiile de acordare a imprumuturilor. Astfel, dacă in anii '70, arată raportul, creditele pe termen lung se acordau cu o dobindă medie de 6,8 la sută și pe o perioadă de 17 ani, in anii '80 dobinzile au sporit la 9,95 la sută iar perioada s-a redus la 13 ani.

REPREZENTANȚII A 17 ȚĂRI riverane Mediteranei se vor reuni in cursul acestei săptămini la Atena pentru a dezbate măsurile de combatere a poluării acestei mări. Măsurile preconizate sint cuprinse in „Planul albastru", elaborat de Programul Națiunilor Unite pentru Mediu și care urmează să fie aplicat pină in anul 2000.

TEATRE ● Ateneul Român : CONCERT SIMFONIC. Dirijor Alain Pâris (Franța) ; solist Dan Atanasiu — ora 18 ; sala Studio : COMORI CAMERALE — ora 17 ● Opera Română (13.18.57) : OTHELLO — ora 18 ● Teatrul de Operetă (in sala Mică a Teatrului Național, tel 13.63.48) : MELODII, MELODII — ora 18 ● Teatrul Național (14.71.71). Sala Mare : BĂDĂRANII — ora 18 : sala Amfiteatru : CONTRABASUL — ora 18 ● Teatrul „Bulandra" Sala din bd. Schitu Măgureanu nr. 1 (14.75.46) : SECRETUL FAMILIEI POSKET — ora 18 ; sala Studio (11.95.44) : DIMINEAȚA PIERDUTĂ — ora 18 ● Teatrul „Nottara" (59.60.70) Sala Magheru : INTR-O DIMINEAȚĂ — ora 18 ; sala Studio : IDIOATA — ora 18.30 ● Teatrul Giulești. Sala Maestic (14.72.34) : IARNA CIND AU MURIT CANGURII — ora 18 ; sala Giulești (18.04.85) : JEAN, FIUL LUI ION — ora 18 ● Teatrul „C. Tănase". Sala Savoy (15.56.78) : VARIETĂȚI PE PORTATIV — ora 18 ● Teatrul Ion Creangă" (50.26.55) : PINOCCHIO — ora 18 ; DAVID COPPERFIELD — miine, ora 9 ● Teatrul „Tăndărică" Sala Victoria (15.23.77) : OUL BUCLUCAS — ora 16 : sala din Piața Cosmonauților (11.12.04) : O FETIȚĂ MAI CU MOȚ PUNE-UN CĂPCĂUN LA COLȚ — ora 15 ● I.A.T.C. Studioul „Casandra" (15.72.59) : PROFESOR DR. OMU — ora 18 ● Circul „București" (10.41.95) : MARATONUL CIRCULUI — ora 18.30

FILME ● MUZICA E VIAȚA MEA — Victoria (16.28 79) — 9, 11 13. 15. 17. 19 : Gloria (47.46 75) — 9. 11, 13 15 17 19 : Cultural (83.50.13) — 9, 11, 13, 15 17 19 ● HANUL DINTRE DEALURI — Grivița (17.08.58) — 9. 11. 13 .15 17 19 : Giulești (17.55.46) — 9. 11. 13. 15. 17. 19 ● NELU — Dacia (50 35.94) — 9. 11.30 14 16 30 19 : Cosmos (27.54 95) — 9. 11.30. 14, 16.30 19 ● CUCOANA CHIRIȚA — Timpuri Noi (15.61.10) — 9. 11. 13 15, 17, 19 ● FIUL STELELOR — 9, 11 13 ; RĂZBUNAREA HAIDUCILOR — 15 17, 19 — Floreasca (33.29.71) ● FIUL STELELOR — 9. 11, 13 ; DRUMUL OASELOR — 15, 17, 19 — Lira (31.71.71) ● AGENTUL STRANIU — Viitorul (10.67.40) — 14,30. 16.45. 19 ● CIUDATA POVESTE A DOCTORULUI JEKYLL — Festival (15.63.84) — 8.45. 10.45, 13, 15. 17. 19.15 ● TRANSPORT SECRET — București (15.61.54) — 9, 11.30, 14. 16.30. 19 ; Favorit (45.31.70) — 9. 11 13. 15, 17 19 : Excelsior (65.49.45) — 9 11, 13, 15, 17, 19 ● CEI CINCI POZNAȘI — 9, 11. 13 : APAȘII — 15, 17. 19 — Doina (16.35.58) ● ȘATRA — Ferentari (80.49.85) — 15. 17. 19 ● ALI-BABA ȘI CEI 40 DE HOȚI — Pacea (71.30.85) — 9, 12. 15. 18 ● DRAGONUL ALB — Munca (21.50.97) — 15, 17, 19 ● MISIUNE SPECIALĂ — Arta (21.31.86) — 9 11 30. 14. 16.30. 19.

OBIȘNUITE

ORIZONTAL : 1) Calificativ 2) Corect — Pozitivi 3) Domoale — La inceputul rutei ! — Case ! 4) Aici (reg.) — Insemnat 5) Baza familiei 6) Ițe ! — La capătul firului — Cal dobrogean (pl.) 7) Vremelnică 8) Păsări 9) Prefix — Cerne — Notă medie ! 10) Scobitură pentru imbinări — A transpira. VERTICAL : 1) Petiționar 2) Nemultiplicate — Dinsa 3) Erou cintat de Alecsandri — Notă muzicală 4) Editura Științifică și Enciclopedică (siglă) — Rădăcinoasă comestibilă — Pronume 5) Carte ! — Buni la suflet 6) Atmosferă de sezon 7) Vapori — Anexă la motocicletă 8) Teu ! — Produsă de albine 9) Dar — Burghiu de filetat 10) A trăi — La țesătorie (C. DIACONESCU).

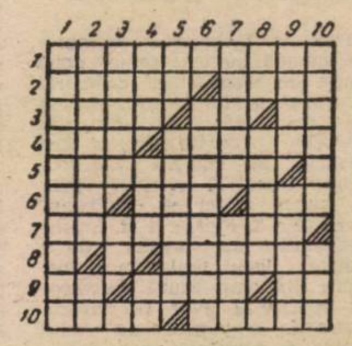

Dezlegarea careului apărut in 3 noiembrie. Orizontal : 1) ZI — SCAPARA 2) ORBI — RADAR 3) RIS — LAMURI 4) IZ — PUPILA 5) ALUMINA — S 6) ȘTIRI — Ț — DC 7) Ț — CINA — ARO 8) ERA — APAREA 9) LIRA — UP — PL 10) EU — INSECȚA.

Redacția și administrația : cod 70711 str. Brezoianu nr. 23—25 sector 1 of. PTTR 1. Centrala telefonică 13.27.71 Secția scrisori — juridic : 13.27.73. Publicitatea cod 70709 str. 13 Decembrie 24, sector 1. of. PTTR 1 telefon 14.15.16 Abonamentele se fac la toate oficiile poștale și difuzorii din intreprinderi și instituții. Cititorii din străinătate se pot abona prin ROMPRESFILATELIA. Sectorul export-import presă P.O. Box 12—201 telex 10376 prsfir. București, calea Griviței nr. 64—66. Tiparul I. P. „Informația" 1 2 3 4

PROLETARI DIN TOATE ȚĂRILE, UNIȚI-VĂ!

INFORMAȚIA Bucureștiului

ZIAR AL COMITETULUI MUNICIPAL BUCUREȘTI AL P.C.R. ȘI AL CONSILIULUI POPULAR AL MUNICIPIULUI BUCUREȘTI

ANUL XXXVI – Nr. 10 892 4 PAGINI – 50 BANI Simbătă 5 noiembrie 1988

În spiritul orientărilor și indicațiilor secretarului general al partidului

SARCINILE ECONOMICE — ÎNDEPLINITE EXEMPLAR

Priorități în industrie

● În acest trimestru, hotărîtor pentru bilanțul întregului an, în fiecare întreprindere, la fiecare loc de muncă trebuie asigurate organizarea exemplară a activității productive, realizarea în cele mai bune condiții a tuturor prevederilor de plan. Prin folosirea intensivă a capacităților și creșterea productivității, prin întărirea ordinii și disciplinei în fiecare schimb de lucru se impun recuperate rapid restanțele din luna octombrie, onorate integral toate contractele

● Exportul, care constituie sarcina prioritară a întregii economii, trebuie să se situeze în centrul eforturilor, asigurîndu-se devansarea execuției comenzilor, expedierea operativă a produselor destinate beneficiarilor externi

● Măsuri ferme pentru ridicarea calității produselor — element decisiv pentru afirmarea lor tot mai puternică pe piața externă, pentru îmbogățirea portofoliului de comenzi — prin promovarea fermă a progresului tehnic, prin înfăptuirea neabătută a programelor de modernizare a producției

● Finalizarea tuturor obiectivelor de investiții planificate să intre în funcțiune în acest trimestru, racordarea lor neîntîrziată la circuitul productiv

● Pregătirea temeinică a producției anului viitor, încheierea cît mai grabnică a contractelor de aprovizionare și desfacere a produselor

● Reducerea hotărîtă a consumurilor, gospodărirea cu maximă eficiență a resurselor materiale și energetice

Priorități în agricultură

● În 3–4 zile să fie strînse, transportate și depozitate toate roadele cîmpului, inclusiv cele secundare

● Produsele destinate fondului de stat și celui de autoaprovizionare — livrate integral

● Ritmul arăturilor de toamnă trebuie intensificat la maximum pentru a încheia această lucrare pînă la 20 noiembrie

● În zootehnie, măsuri ferme pentru valorificarea superioară a tuturor resurselor furajere, inclusiv a grosierelor, și îngrijirea corespunzătoare a animalelor

● În fiecare unitate agricolă, în fiecare așezare a sectorului se impune acționat cu hotărîre pentru economisirea energiei electrice și a combustibililor, pentru extinderea la maximum a utilizării resurselor energetice neconvenționale

Progresul tehnic trebuie să se reflecte cît mai rapid în creșterea productivității

O investigație pe tema desfășurării acțiunii vizînd perfecționarea organizării și modernizarea producției la *Întreprinderea de mașini electrice*, unitate angajată în înfăptuirea unor programe de anvergură, prioritare ale economiei naționale, evidențiază cu pregnanță faptul că deși au fost asimilate și introduse în fabricație numeroase produse cu performanțe deosebite, apreciate și solicitate în țară și peste hotare, în ceea ce privește creșterea productivității muncii mai sînt multe de făcut, există importante rezerve nevalorificate. Dincolo de afirmația din fișa documentară, prezentată de serviciul de organizare a producției și a muncii, că de la începutul actualului cincinal întreprinderea și-a îmbunătățit permanent strategia spre a asigura o dinamică ascendentă a indicatorilor economici, nu ne-a fost greu să constatăm că la unele locuri de muncă condițiile tehnice și organizatorice pentru realizarea ritmurilor de lucru preconizate sînt deficitare. Deși din anul 1986 și pînă în prezent au fost materializate 225 de măsuri vizînd perfecționarea organizării și modernizarea proceselor de producție, multe probleme esențiale pentru utilizarea corespunzătoare a

Silviu IONAȘCU

(Continuare în pag. a II-a)

Puternică mobilizare pentru încheierea rapidă a tuturor lucrărilor de sezon

Iată că vremea s-a schimbat brusc, făcîndu-și apariția lapovița și ninsoarea. În asemenea condiții, se impune, mai mult ca oricînd, o amplă mobilizare a forțelor și mijloacelor, astfel ca toate lucrările campaniei de toamnă să fie încheiate cu cea mai mare rapiditate. Printre priorități se numără strîngerea și depozitarea ultimelor produse ce se mai află pe cîmp, inclusiv a celor secundare. În același timp, conducerile consiliilor unice agroindustriale și cele ale unităților, consiliile populare au datoria să organizeze activitatea astfel încît pînă cel mai tîrziu la 15 noiembrie toate obligațiile față de fondul de stat și cel de autoaprovizionare să fie onorate integral.

Pe agenda acțiunilor urgente din agricultura ilfoveană se înscriu și arăturile adînci destinate însămînțărilor din primăvara anului viitor. Pînă la ora actuală această lucrare agrotehnică de bază a fost efectuată, potrivit datelor fur-

Nicolae FLORIAN

(Continuare în pag. a II-a)

TEZELE PENTRU PLENARA C.C. AL P.C.R.

Educația patriotică, revoluționară a tinerei generații

Pornind de la obiectivul de mare răspundere socială pe care școala, dascălii ei îl au, de a forma tinerele generații în spirit revoluționar — așa cum subliniază secretarul general al partidului în cuvîntarea rostită cu prilejul deschiderii actualului an de învățămînt —, Inspectoratul școlar al Capitalei a elaborat un program unitar de activități politico-ideologice, tehnico-științifice, cultural-artistice și sportive ce se vor organiza, în perioada următoare, în toate unitățile școlare bucureștene.

— Programul — elaborat în lumina ideilor și orientărilor de o excepțională însemnătate formulate de tovarășul Nicolae Ceaușescu în Tezele din aprilie —, ne precizează tovarășa *Ecaterina Dumitrașcu, inspector general adjunct al Inspectoratului școlar municipal* — urmărește să asigure creșterea calitativă a întregii activități didactice și instructiv-formative a tinerilor aflați pe băncile școlii. La organizarea tuturor acțiunilor școlare și extrașcolare, alături de cadrele didactice, vor fi antrenați, de aceea, și alți factori educaționali — organizații de copii și tineret, familie, unități economice. În contextul manifestărilor ce se vor desfășura cu prilejul sărbătoririi a 70 de ani de la formarea statului național unitar român, acțiunile oragnizate în unitățile de învățămînt urmăresc formarea și dezvoltarea sentimentelor de respect și prețuire ale tinerei generații față de glorioasa istorie a poporului nostru, a luptei sale de veacuri pentru libertate socială, unitate națională și independență, față de tradițiile revoluționare ale clasei muncitoare și ale partidului comunist, încununate de împlinirile fără precedent din anii socialismului, îndeosebi ale celor din perioada inaugurată de Congresul al IX-lea, perioadă care a intrat în conștiința întregii națiuni cu numele ctitorului ei — E p o c a Nicolae Ceaușescu.

Cultivarea mîndriei patriotice a tinerilor, a conștiinței înaltei lor îndatoriri de a se pregăti pentru muncă și viață în așa fel încît să devină demni continuatori ai operei de edificare a societății socialiste multilateral dezvoltate și înaintare a patriei spre comunism.

Aurel GHIMPU

(Continuare în pag. a III-a)

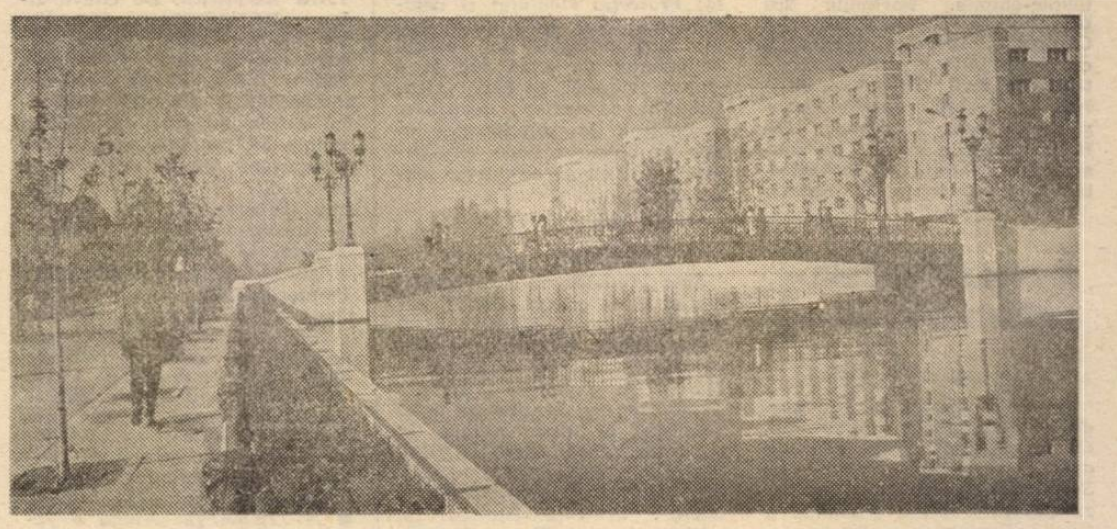

Dîmbovița, în ritmurile împlinirii noului său destin

● Scurtă incursiune într-o istorie de... cîțiva ani! ● Bilanț '88 — în aval de București ● Cel mai mare nod hidrotehnic — Popești ● Încheierea lucrărilor la caseta de ape uzate ● Construcția canalului de legătură cu lacul Cernica, în plină desfășurare

În primele zile ale acestei luni, colectivul întreprinderii pentru amenajarea complexă și exploatarea rîului Dîmbovița a raportat realizarea planului la investiții pe anul în curs. Cu circa două luni mai devreme — performanță de acum obișnuită în scurta, dar exemplara istorie a acestui reprezentativ obiectiv edilitar al Capitalei. Să ne reamintim în cîteva cuvinte etapele importante care au marcat metamorfoza străvechiului nostru rîu: *august 1985* — demararea lucrărilor, după ample studii, prin betonarea, în „incinta uscată" a primilor 70 m ai colectorului; *septembrie 1985*

CRONICĂ DE ȘANTIER

— finalizarea primului tronson, de circa 800 m, al barajului lacului Dîmboviței; *august 1986* — se semnează „certificatul de naștere" al celui mai mare lac al Capitalei, prin începerea umplerii sale cu apă; *martie 1987* — este dat în folosință traseul Ciurel — Eroilor cu o lungime de 3,2 km; *iulie 1987* — se definitivează lucrările de amenajare a lacului Dîmbovița (3 milioane mc excavați și 60 000 mc de beton); *noiembrie 1987* — se încheie lucrările de amenajare complexă a Dîmboviței pe întregul său traseu urban.

Au fost pagini pilduitoare, de muncă încordată, de înaltă competență, pe care specialiștii și muncitorii întreprinderii, într-un efort conjugat, cu participarea entuziastă a mii de locuitori ai o-

Octavian ANDRONIC

(Continuare în pag. a III-a)

Progresul tehnic trebuie să se reflecte cît mai rapid în creşterea productivităţii

(Urmare din pag. 1)

capacităţilor nu au fost încă soluţionate. Suprafeţe de producţie întinse sînt ocupate cu materiale, repere, subansambluri şi motoare electrice care urmează să fie folosite sau reparate, nu se ştie cînd. Maşini şi utilaje scoase din funcţiune, amortizate, stau de multă vreme în secţia de prelucrări mecanice şi în secţiile de montaj. Operaţiile executate manual deţin o pondere foarte mare. Este limpede că reproiectarea şi modernizarea tehnologiilor se cer puternic impulsionate în directă concordanţă cu schimbările intervenite în nomenclatorul de fabricaţie, în care preponderente sînt produsele de nivel tehnic mondial ridicat.

Concret, la încheierea primei etape a acţiunii de modernizare şi de la trecerea la cea de a doua etapă pînă la sfîrşitul anului precedent, sporurile la valoarea producţiei marfă şi la productivitatea muncii s-au situat la niveluri cu mult inferioare prevederilor. Cu toate că în acest an s-au făcut progrese — semnificativă fiind creşterea productivităţii muncii cu 7,5 la sută — rezultatele nu sînt pe măsura posibilităţilor (de altfel încă se aşteaptă aprobarea studiilor tehnico-economice, elaborate de Centrul de inginerie tehnologică şi proiectare pentru industria electrotehnică). Centrala industrială de resort este datoare să insiste pentru finalizarea urgentă a măsurilor prin care se urmăreşte eliminarea locurilor înguste din sectoarele de construcţii sudate şi prelucrări mecanice, de ştanţare automată a tolelor şi de turnare sub presiune a rotoarelor. Iar colectivul întreprinderii poate şi trebuie să valorifice experienţa acumulată, raţionalizînd fluxurile de fabricaţie, realizînd dispozitive şi maşini, în special pentru mecanizarea operaţiilor ce solicită un efort fizic mare. Printre altele, este necesar şi pe deplin posibil să se extindă oriunde se pretează măsurile organizatorice şi metodele de lucru implementate de maistrul Ioan Pismac în atelierul de motoare pentru pompe submersibile. Aici, sectoarele de montaj şi de reparaţii motoare au fost separate şi s-a realizat şi pus în funcţiune o maşină de bobinat semiautomată, extrem de simplă, care uşurează substanţial munca; pe de altă parte, se aplică cu fermitate retribuirea personalului direct productiv în acord global, „pe baza realizărilor zilnice", ceea ce asigură folosirea judicioasă a forţei de muncă. Ca urmare, producţia lunară a crescut cu 100 de motoare electrice, iar echipa de montaj condusă de Aurelian Iancu a fost redimensionată de la 12 la 8 muncitori, patru lucrători fiind redistribuiţi la atelierele de bobinaj şi de confecţii metalice.

Experienţa înaintată trebuie temeinic cunoscută, grabnic generalizată. Desprinzîndu-se toate învăţămintele, se impune, deci, adoptarea unor măsuri hotărîte, care să implice întregul colectiv în intensificarea acţiunii de perfecţionare a organizării şi de modernizare a proceselor de producţie. Cert este că întreprinderea dispune de tot ceea ce este necesar pentru a-şi realiza integral sarcinile pe acest trimestru şi pe întregul an, pentru a deveni în cel mai scurt timp o unitate reprezentativă a industriei noastre electrotehnice.

Colectivul întreprinderii de calculatoare electronice acţionează susţinut pentru îndeplinirea sarcinilor de plan pe acest trimestru, în contextul promovării tot mai largi a noului tehnologic. În imagine : aspect din atelierul de plachete al secţiei de asamblare

Puternică mobilizare pentru încheierea rapidă a tuturor lucrărilor de sezon

(Urmare din pag. 1)

nizate de Direcţia generală pentru agricultură a municipiului Bucureşti, pe circa 65 la sută din suprafaţa planificată. Realizări peste medie pe sector au obţinut unităţile din CUASC Măgurele, Ciorogîrla şi Mogoşoaia, în timp ce cele mai mari suprafeţe rămase de arat se concentrează în CUASC Vidra şi Grădiştea. Ritmul de lucru la ogoarele de toamnă, trebuie accelerat la maximum, pretutindeni, astfel ca acestea să fie efectuate pe toate terenurile prevăzute, pînă cel tîrziu la data de 20 noiembrie. Şefii de fermă şi inginerii şefi au datoria să urmărească, permanent, starea solului, pentru a da „cale liberă" tractoarelor imediat ce starea terenurilor o permite. Exemplul fruntaşilor demonstrează că printr-o temeinică organizare şi îndrumare a muncii vitezele zilnice planificate la arături pot fi depăşite. Lucrul în schimburi prelungite sau în două schimburi, aprovizionarea corespunzătoare la capătul locului, cu carburanţi, piese de schimb, fiare de plug, acordarea unei asistenţe tehnice prompte — constituie măsurile de care depinde finalizarea ogoarelor pînă la termenul amintit. De sigur, rapiditatea nu trebuie să diminueze cu nimic calitatea arăturilor şi a celorlalte lucrări de pregătire a solului; ele se cer efectuate sub supravegherea strictă a specialiştilor agronomi, pe sole, în funcţie de cerinţele culturilor respective şi caracteristicile solurilor, respectîndu-se adîncimea şi celelalte norme prevăzute în tehnologie. Înainte de arătură se cer administrate îngrăşăminte, îndeosebi organice, amendamente etc., ţinîndu-se seama de planta premergătoare, de specificul culturilor ce urmează să fie semănate în primăvară. O deosebită atenţie trebuie acordată realizării unei fertilizări cît mai echilibrate, ţinîndu-se seama, în mod obligatoriu, de cartarea agrotehnică a solurilor.

În sectoarele zootehnice este necesar să se asigure condiţii optime pentru cazarea şi întreţinerea animalelor, cu deosebire a celor tinere. Toate adăposturile să fie bine puse la punct, etanşate în mod corespunzător, asigurîndu-se, astfel, un microclimat optim pentru toate speciile de animale, evitîndu-se crearea de curenţi de aer rece. În fiecare fermă şi unitate din sector există mari cantităţi de furaje grosiere, îndeosebi coceni de porumb care trebuie valorificaţi integral prin însilozare cu alte resturi vegetale şi subproduse de la întreprinderile de industrie alimentară (tăieţei de sfeclă, borhot etc.). Rezultatele cercetării ştiinţifice şi practica unităţilor fruntaşe arată că prin preparare şi înnobilare cu diferite soluţii, cocenii de porumb, paiele şi alte nutreţuri grosiere îşi măresc mult valoarea nutritivă, precum şi gradul de digestibilitate. De aceea este necesar să se asigure în fiecare fermă condiţiile pentru buna gospodărire a întregului stoc de nutreţuri, în prim-plan situîndu-se funcţionarea corespunzătoare a bucătăriilor furajere în tot sezonul rece.

În perioada în care ne aflăm se impune ca pe lîngă organizarea corespunzătoare a producţiei şi a muncii, să se acţioneze cu hotărîre în vederea gospodăririi raţionale a energiei electrice şi combustibilului. În atelierele mecanice, sere, ferme zootehnice şi gospodării anexe — pretutindeni — există mari posibilităţi pentru reducerea consumurilor de energie electrică şi combustibili, posibilităţi ce trebuie pe deplin fructificate. Totodată, în Sectorul agricol Ilfov, ca şi în alte zone ale ţării, s-au înregistrat rezultate semnificative în acţiunea de folosire a resurselor neconvenţionale de energie — precum biogazul, instalaţiile eoliene sau cele de captare a căldurii solare — acţiune ce trebuie intensificată la maximum, ţinînd cont de rezervele practic nelimitate din acest domeniu.

Conferinţa naţională a cercurilor ştiinţifice studenţeşti, profilul tehnic-chimie

În aceste zile, sub egida Uniunii Asociaţiilor Studenţilor Comunişti din România şi a Ministerului Educaţiei şi Învăţămîntului, la Facultatea de Tehnologie Chimică a Politehnicii bucureştene, se desfăşoară lucrările celei de-a XIX-a ediţii a *Conferinţei naţionale a cercurilor ştiinţifice studenţeşti*, profilul tehnic-chimie. Participă 200 de studenţi şi absolvenţi din Centrul Universitar Bucureşti, ca şi din alte centre universitare ale ţării (Braşov, Cluj-Napoca, Galaţi, Iaşi, Petroşani, Ploieşti, Timişoara, Sibiu). Lucrările au loc pe subsecţiile: *Chimie anorganică. tehnologie anorganică; Chimie organică, tehnologie organică; Chimia şi tehnologia compuşilor macromoleculari; Chimie fizică, chimie analitică şi control de calitate; Chimia şi tehnologia silicaţilor; Ingineria proceselor chimice; Tehnologia şi chimia textilelor, pielii şi înlocuitorilor; Tehnologia şi chimia produselor alimentare; Piscicultură şi tehnica piscicolă; Protecţia mediului şi valorificarea unor subproduse utile; Biotehnologie.* În cadrul conferinţei va avea loc şi o „masă rotundă" cu tema „Contribuţia cercurilor ştiinţifice studenţeşti la soluţionarea unor probleme actuale ale ştiinţei, culturii şi economiei naţionale".

Actualitatea culturală

În pregătire la Operă

O nouă lucrare românească de gen va îmbogăţi repertoriul Operei Române. Este vorba de opera „Trei generaţii" de Sergiu Sarchizov, avînd la baza libretului piesa omonimă a Luciei Demetrius, a cărei acţiune începe în veacul trecut şi se încheie în anii de după 23 August 1944. Montarea va fi realizată de regizorul George Zaharescu, iar conducerea muzicală va fi asigurată de Carol Litvin.

„Steaua fără nume"

Iubitorii muzicii uşoare au prilejul să participe (astăzi, ora 18, în Studioul RTV din str. Nuferilor) la un nou concert din cadrul emisiunii „Steaua fără nume". Vor concura, în etapa a doua a competiţiei, solistele Angelica Stoican din judeţul Prahova şi Camelia Florescu din Dolj. Realizatorul emisiunii, Titus Munteanu, a invitat pentru a susţine recitaluri în afara concursului, pe Gabriel Cotabiţă, Cătălin Crişan şi Gabriel Dorobanţu.

„Meridianele artelor"

Sala Amfiteatru a Teatrului Naţional va găzdui, luni 7 noiembrie, ora 17.30, în ciclul „Meridianele artelor", organizat de Muzeul de Artă al Republicii, o expunere însoţită de proiecţii şi muzică pe tema „Maeştri ai artei italiene în mari muzee ale lumii (Uffizzi, Vatican, Luvru, Prado, Ermitaj, Muzeul de artă al Republicii)". Prezintă istoricul şi criticul de artă Victor Simion.

O publicaţie atractivă

A apărut un atractiv supliment educativ-sanitar-distractiv al revistei „Sănătatea", intitulat „Esculap în vacanţă". Alături de numeroase sfaturi medicale sînt publicate texte umoristice, epigrame, caricaturi, cuvinte încrucişate, toate, firească, pe teme legate de întreţinerea sănătăţii.

Expoziţii

Uniunea Artiştilor Plastici invită, pentru săptămîna viitoare, la trei vernisaje: creaţie vestimentară de Mihaela Avram-Răzvan (Galeria Eforie, marţi 8 nov., ora 18), grafică de Maria Copast (miercuri 9 nov., ora 17.30, la parterul Căminului Artei) şi ceramică de Vasile Cercel (miercuri 9 nov., ora 17, la Simeza).

C. EUGEN

Curier cetăţenesc

● *PLANTĂRILE DE TOAMNĂ* se desfăşoară într-un ritm susţinut în întreg oraşul. Pînă în prezent s-a realizat un volum de circa un milion şi jumătate de panseluţe şi părăluţe. În perioada imediat următoare zestrea verde a Capitalei va spori cu 8000 arbori de aliniament, 20 000 de arbori în boschete şi peste 300 000 de arbuşti care vor conferi un plus de frumuseţe şi prospeţime parcurilor, cartierelor de locuinţe, principalelor artere de circulaţie. ● *REGLEMENTĂRI RUTIERE.* De cîteva zile — ne informează ing. Petre Manea, şeful secţiei de exploatare semnale rutiere din cadrul D.D.P. — în vederea îmbunătăţirii fluenţei traficului rutier, au fost modificaţi timpii de funcţionare ai semafoarelor de la următoarele intersecţii: Ho Şi Min — Drumul Taberei, Drumul Taberei — Locotenent Găină. Drumul Taberei — Drumul Sării, Răzoare — artera de trafic greu, Panduri — Dr. Rainer şi Panduri — Dr. Baltazar. ● *ÎMBRĂCĂMINTE DE SEZON.* La unitatea cu profil de confecţii pentru bărbaţi din calea Victoriei nr. 85, s-au primit diverse articole de sezon, printre care hanorace matlasate şi îmblănite, de la Sibiu, pantaloni matlasaţi de la Moreni şi costume groase din lînă de la I.C.T.B. ● *APITERAPIE.* Avînd o veche tradiţie în ţara noastră, tratamentele medicale pe bază de produse apicole se aplică în Capitală într-o unitate specializată situată în str. C.A. Rosetti nr. 31. Aici se află la dispoziţia pacienţilor cabinete de boli interne, cardiologie, endocrinologie, stomatologie, urologie, O.R.L. şi oftalmologie. În cadrul unităţii funcţionează, de asemenea, un punct farmaceutic, de unde se pot cumpăra unele medicamente pe bază de produse apicole. Informaţii suplimentare la tel. 11.66.27. ● *REPARAŢII AUTO.* Duminică, 6 noiembrie, între orele 8—16 — ne informează ing. Gheorghe Coşerea, şeful secţiei „Ciclop" — vor fi deschise următoarele unităţi cu profil de reparaţii auto: bd. Magheru nr. 6—8 (tel. 15.49.03), şos. Giurgiului nr. 260 (tel. 85.51.40), str. Emil Bodnaraş nr. 3—5, tel. 45.65.00). Pentru tractarea autoturismelor se pot face comenzi la tel. 11.91.71. ● *PLANETA JUPITER* poate fi văzută pe cerul de dimineaţă — ne informează astronom dr. Harald Alexandrescu. După data de 23 noiembrie, fiind în opoziţie cu soarele, va fi vizibilă toată noaptea ● *ÎN STAŢIILE DE METROU,* aflăm de la Întreprinderea de exploatare a metroului, pentru o mai bună informare a călătorilor se vor instala sisteme de avizare, asemănătoare cu cele din Gara de Nord. ● *CURSURI PREGĂTITOARE PENTRU ADMITEREA LA INSTITUTUL DE CONSTRUCŢII. Institutul de Construcţii* organizează în fiecare duminică, pînă în luna iunie 1989, cursuri pregătitoare pentru candidaţii la concursul de admitere din sesiunea iulie 1989. Pregătirea se face în localul *Facultăţii de construcţii* din bd. Lacul Tei nr. 124, după următorul program : candidaţii pentru ingineri (zi şi seral), *Matematica* orele 9—11,30 în sala I/1, *Fizica*, orele 11,45—13, în aceeaşi sală. Candidaţii pentru subingineri seral: *Fizica* orele 10—11,30 în sala I/2, *Matematica* orele 11,45—13 în aceeaşi sală.

Dialog

ABONAMENTE I.T.B. PENTRU ELEVI ŞI STUDENŢI

Maria Voican din str. Hristo Botev nr. 26 ne-a solicitat cîteva relaţii în legătură cu abonamentele I.T.B. pentru elevi. Iată ce ne informează Costina Lungan, din cadrul serviciului comercial al I.T.B.: „Întreprinderea noastră pune la dispoziţia elevilor şi studenţilor (cursuri de zi cu carnetele de studii vizate) legitimaţii de călătorie lunare cu tarif redus. Preţurile abonamentelor sînt următoarele: pentru tramvaie ; o linie 20 lei, două linii 35 lei ; troleibuze ; o linie 25 lei, două linii 50 lei; autobuze ; o linie 40 lei, două linii 60 lei; abonamente cu valabilitate generală : 90 lei lunar.

Rubrică realizată de
Horia TABACU

LEGEA ŞI INSTANŢA CIVISMULUI

ASEMENEA „CURSE" DUC NUMAI LA... TRIBUNAL ! Noaptea, în faţa căminului de nefamilişti din şos. Căţelu nr. 170, doi cheflii — Marian Dinu (str. Burluşi nr. 49) şi Ion Drăgunea (com. Pantelimon, Sectorul agricol Ilfov) — se opresc, se... consultă şi hotărăsc să folosească pentru o deplasare una din... autobasculantele parcate în apropiere. Alcoolul consumat peste măsură îi face să nu ezite : forţează portiera şi demarează. (De reţinut : nici unul nu posedă permis de conducere).

Întrucît motorul autobasculantei s-a oprit după parcurgerea cîtorva străzi, ei se reîntorc în faţa căminului de nefamilişti şi forţează portiera altei autobasculante. O pornesc şi circulă pînă în alt capăt al oraşului. Se opresc, numai pentru că nici acest motor nu-i mai ascultă.

Au abandonat maşina, convinşi fiind că vor rămîne în anonimat. Destul de repede au avut însă surpriza de a fi identificaţi şi de a constata că astfel de „curse" se încheie — sigur şi cu consecinţele prevăzute de lege — la tribunal.

Buletin

Vrem variabi seninăr se va Tempe va osci grade, va situ şi 0 gra

SCHI re, dec 7, Lize numai Septem Ghence Tel. 19.

SCHI conf. Tel. 60

SCHI ment Septem partam conf. I. ră con în zona Grant, Tel. 81.

SCHI două mandat apropie gaşi, c camere zona M rului, Tel. 71.

VÎND 21 000 bă. Tel

VÎND trică, o to Kiev 55.23.97.

VÎND tract) ment confort propier trou A ei. 35.20.20.

VÎND Sony, căşti 66.23.23.

VÎND Bibi co

VÎND remorcă singură.

VÎND gilate 80.07.08.

VÎND camere lui. Tel

VÎND Gibson, Nicoleta uă. 13,54

CAUT sonieră, (ultra) 11.18.38.

INCHI ment m men lu neri c 26.42.72.

INCHI mobilată încadrat Titan 47.02.78.

DOI dorim mi) 77.35.96.

CAUT ment m nică Dr Tel. 45.0

PREIA (cumpăr camere, zona Bravu Tel. 43.4

CUMPĂ Skoda Tel 29.6 17

OFER lată, vil trare 22.54.72

DORIM două ca nieră), lefon, Drumul 77.41.05.

STUDI sonieră cu telef

OFER lată la tă, stud — metro

OFERI 4 camer lentina men de 63,38.73.

FAMIL partamen Domenii. Mai.

OFER cameră gaze, ba 11.75.45.

OFER cameră conditii gă me lung, ch Tel 47.9

INGIN sonieră, rul 2, o cipat.

OFER cu depe în curte Tel. 25.9

CAUT apartame Taberei.

STUDE riti cău ră (apa 45.52.94

PREDA bil co ment etaj 9. Tel. 25.7

OFER tineri fe ta Do 76.37.46.

Manifestări consacrate jubileului Marii Uniri

În întîmpinarea celei de-a 70-a aniversări a Marii Uniri, act istoric de o deosebită importanță în devenirea poporului nostru, la centrele de cultură și creație „Cîntarea României", în întreprinderi, instituții, școli au loc ample manifestări politice și cultural-educative, de educație patriotică, revoluționară.

● Sub titlul **„Concepția tovarășului Nicolae Ceaușescu privind importanța studierii istoriei poporului român în strînsă corelație național-universal"**, la Centrul de cultură și creație „Cîntarea României" al sectorului 4 a avut loc o expunere-dezbatere. Au participat numeroși oameni ai muncii din întreprinderi precum și locuitori ai cartierelor sectorului.

● La Centrul de cultură și creație „Cîntarea României" al sectorului 2 (str. Mihai Eminescu) a avut loc vernisajul unei expoziții de artă plastică, organizată cu sprijinul Muzeului de Istorie și Artă al municipiului, sugestiv intitulată **„Omagiu luptei poporului român pentru Unire, pentru unitate națională"**. Vizitatorii pot face cunoștință, prin intermediul operelor de artă plastică expuse, cu principalele momente ale luptei de veacuri purtate pentru înfăptuirea idealului unirii tuturor fiilor națiunii noastre într-un singur stat. Expoziția poate fi vizitată zilnic, pînă pe data de 8 decembrie.

● Centrul de cultură și creație „Cîntarea României" din sectorul 1 a organizat la Întreprinderea „Zarea" o evocare cu tema **„Istoria poporului român — bază a unității și frăției tuturor oamenilor muncii din patria noastră, fără deosebire de naționalitate"**

● Un numeros auditoriu, îndeosebi tineri, a participat la Muzeul de Istorie și Artă al municipiului la expunerea-evocare **„Lupta pentru unitate și independență — oglindită în arta plastică românească"**. Expunerea a fost însoțită de proiecții de diapozitive. În încheierea manifestării, participanții au fost invitați să viziteze sălile muzeului consacrate exponatelor privind lupta poporului nostru pentru unire și unitate statală, contribuția cetății Bucureștiului la înfăptuirea acestui ideal

● Oameni ai muncii din întreprinderea de pompe „Aversa" au audiat expunerea **„Însemnătatea zilei de 1 Decembrie 1918 în viața națiunii române"**.

● La noul său sediu din str. Ștefan Furtună, Muzeul Militar Central organizează, de asemenea, o largă gamă de manifestări cu caracter educativ-patriotic.

— gh. nic. —

Educația patriotică, revoluționară a tinerei generații

(Urmare din pag. 1)

reprezintă de altfel una dintre principalele direcții ale acțiunilor educative preconizate în program. Sub genericе cum ar fi „Patrie română, țară de eroi", „Cinstire înaintașilor, omagiu contemporanilor", „Pe urmele istoriei, pe urmele eroilor", se vor organiza excursii tematice, vizite la muzee și case memoriale, întîlniri cu personalități din domeniul științei și culturii. Programul acordă, de asemenea, un spațiu amplu constituirii, în fiecare școală, a unor colective exemplare de elevi care învață, muncesc și trăiesc în chip comunist, organizării unor cicluri de acțiuni intitulate „Comunismul — viitorul nostru", „Spiritul revoluționar — atitudinea noastră în muncă și viață", în vederea modelării atitudinii înaintate a tinerilor, caracterizată prin înaltă răspundere profesională și civică, prin curaj, inițiativă, cinste, principialitate și corectitudine.

În scopul lărgirii orizontului de cunoaștere, al inițierii elevilor în activitatea de cercetare științifică, de aplicare în practică a celor mai noi cuceriri ale tehnicii, programul prevede măsuri și acțiuni comune pentru cadrele didactice, organizațiile de copii și tineret, conducerile întreprinderilor patronatoare, în vederea diversificării și perfecționării activității cercurilor tehnico-aplicative, antrenării unui număr mai mare de elevi la concursurile pe discipline de învățămînt și meserii, la sesiunile de referate și comunicări științifice. Va spori, totodată, numărul cercurilor tehnico-științifice uzinale ale elevilor, a căror tematică va fi orientată, cu precădere, în direcția aplicării tehnicilor și tehnologiilor de vîrf, a găsirii unor noi modalități de economisire a resurselor energetice și de materii prime. Asemenea prevederi și măsuri impun ca și activitatea tehnico-productivă și de instruire practică din atelierele-școală să fie mai bine organizată și să se desfășoare astfel încît să contribuie cu mai mare eficiență la formarea gîndirii economice a elevilor.

Sînt doar cîteva dintre acțiunile programului unitar, destinate să contribuie la exercitarea mai activă a rolului important pe care învățămîntul este chemat să-l aibă în formarea și educarea generațiilor de mîine ale patriei noastre socialiste.

Dîmbovița, în ritmurile împlinirii noului său destin

(Urmare din pag. 1)

rașului, le-au derulat comprimînd la maximum timpul și lăsînd în urma lor noua albie a rîului, așa cum o vedem azi, ca pe una dintre cele mai reprezentative lucrări ale Epocii Nicolae Ceaușescu, perioada cea mai bogată în împliniri din noua istorie a patriei.

De astă primăvară, în mod firesc, toate forțele și mijloacele mecanizate și-au desfășurat înaintarea de-a lungul Dîmboviței, pe noul tronson, de circa 8 km, dintre Vitan-Bîrzești și Glina.

Cum s-a acționat și care sînt rezultatele activității desfășurate în acest an ?

„Lucrarea care s-a efectuat în interiorul orașului — ne spunea ing. *Costin Georgescu*, directorul IACERD — *a constituit un important cîștig de experiență, care își spune acum cuvîntul hotărîtor în realizarea unor ritmuri tot mai înalte de lucru. Practic, viteza de înaintare din acest an pe noul tronson a fost dublă față de cel precedent. Sîntem în permanență animați de ideea că vom înfăptui una dintre cele mai spectaculoase opere ale acestui timp, inițiate și realizate sub permanenta îndrumare a secretarului general al partidului.* Bilanțul acestui an consemnează: 6,5 km de albie cu apă curată și 7,5 km de colector de ape. Tot în acest an, în iulie, au început și lucrările de amenajare a noului lac Văcărești, un alt obiectiv important al complexului hidrotehnic din Capitală, cu o suprafață ceva mai mică decît lacul Dîmboviței, dar care implică un volum de terasamente egal. Tot în '88 se pun bazele viitoarei etape de lucrări de pe cursul Dîmboviței între Glina și Budești, pe o cale navigabilă cu lățimea de 60 m și prevăzută cu importante noduri hidrotehnice la Bălăceanca, Tînganu și Cernica. Anul viitor ne rezervă spațiu de acțiune și în amonte, unde vom începe lucrările la noua acumulare de la Ogrezeni pentru îmbunătățirea aprovizionării Capitalei cu apă potabilă și amenajarea cursului Dîmboviței pînă la Tîrgoviște".

...Cine urmărește firul Dîmboviței, dincolo de podul Vitan-Bîrzești (unde se consideră că ia sfîrșit traseul său urban), pe drumul de șantier care-i însoțește cursul, constată că lucrările de modernizare au înaintat, într-un termen relativ scurt, cu impetuozitate. Cale de cinci kilometri, pînă la nodul hidrotehnic Popești. O albie betonată, în care apa oglindește deja grilajul decorativ, montat aproape integral, de o parte și de alta. Departe de privirile curioșilor, această porțiune care se înscrie, de fapt, tot în perimetrul propriu-zis al orașului și-a constituit deja o nouă înfățișare, printr-un efort exemplar al brigăzilor IACERD și al celorlalte antreprize care concură la realizarea acestui impresionant proiect.

Zona de maximă concentrare a forțelor este însă perimetrul nodului hidrotehnic Popești, cea mai mare și mai importantă lucrare de acest gen de pe Dîmbovița. Lucrarea de construcție este practic terminată, în perioada următoare urmînd a fi montate instalațiile hidrotehnice. Deocamdată, basculantele de mare capacitate aduc pămînt pe care buldozerele îl împrăștie și-l nivelează în jurul nodului hidrotehnic, pregătind terenul pentru amenajările estetice — borduri, grilaje, arbori. *„Este un eveniment notabil în procesul de transformare a Dîmboviței* — ne spune inginerul *Costică Jalbă*, șeful Antreprizei a 3-a a IACERD, în sarcina căreia a fost execuția nodului — *care marchează o nouă desfășurare de forțe pe cei trei kilometri ce mai rămîn pînă la Glina. Terminarea nodului hidrotehnic este dublată de un alt succes, la care au contribuit toate antreprizele noastre: definitivarea traseului casetei de ape reziduale, pe toată distanța de aproape 20 km dintre Lacul Dîmboviței și portul Glina. Din această săptămînă, absolut toate apele reziduale ale Capitalei se varsă în caseta colectoare! Deci pe Dîmbovița curge numai apă limpede, curată, așa cum bucureștenii și-au dorit dintotdeauna".*

O dorință realizată pe deplin și în condițiile unei exigente racordări la cerințele de protecție a mediului înconjurător. În curînd, stația de epurare de la Glina, aflată în construcție, își va începe activitatea, oferind zecilor de mii de hectare din aval apă curată pentru irigații. Apa aceasta va curge și ea pe o albie înnoită, lucrările de amenajare a cursului Dîmboviței urmînd să avanseze, cale de aproape 30 km, pînă la Budești, la confluența cu Argeșul. Deocamdată, cum spuneam, se lucrează intens pe cei 3 km dintre Popești și Glina, precum și în aval, la canalul de legătură dintre lacul Cernica și Dîmbovița. Aici s-au creat deja primele diguri. Un alt nod hidrotehnic se amenajează în prezent la Tînganu, ultimul de pe cursul de „beton" al Dîmboviței. Toate sînt lucrări complexe, ce implică un mare volum de muncă și intervenția a numeroase utilaje, menite să creeze un veritabil sistem hidrotehnic, în care fluctuațiile de debite să poată fi în permanență controlate, realizîndu-se acel echilibru hidrotehnic atît de necesar bunei desfășurări a feluritelor activități — de la cele pur economice pînă la cele legate de îmbunătățirea condițiilor de agrement.

START ÎN ETAPA DE IARNĂ A „DACIADEI"

Preocupări sporite pentru intensificarea activității sportive

Mîine, va avea loc *deschiderea etapei de iarnă din cadrul marii competiții naționale „Daciada"*. Cum va fi marcat, în București, acest moment deosebit de important din activitatea sportivă ? Ce se va întreprinde pentru perfecționarea în continuare a mișcării de educație fizică și sport, astfel încît întregul tineret din Capitală și, deopotrivă, cît mai mulți oameni ai muncii să fie antrenați, sistematic, în acțiunile sportive și turistice ? Iată doar două din întrebările adresate tovarășului *Nicolae Stancu*, președintele C.M.B.E.F.S.

— *Bogatul program de manifestări ce vor avea loc mîine în Capitală, cu prilejul deschiderii etapei de iarnă din cadrul celei de-a VI-a ediții a marii noastre competiții naționale „Daciada", este dominat, fără îndoială, de ampla acțiune gîndită, cu începere de la ora 10, de Palatul sporturilor și culturii și de Parcul tineretului. După festivitatea de deschidere (de pe platoul din fața Palatului sporturilor și culturii), mii de copii, elevi, studenți și oameni ai muncii din întreprinderile și instituțiile bucureștene — alături de care vor fi prezenți sportivi de performanță din toate cluburile și asociațiile — vor lua parte, spre exemplu, la întreceri de cros și ciclism, de volei, baschet, handbal și fotbal, de oină, patine cu role; la demonstrații de gimnastică de întreținere, sportivă și ritmică, de scrimă, lupte, judo, box și culturism, de aero și navomodele, de motociclism acrobatic, precum și la un mare simultan de șah. Cum se vede, în cadrul acestei manifestări — așa cum de altfel vom proceda și în continuare — acordăm aceeași atenție tuturor disciplinelor care se pot practica, în special, în aer liber. Desigur, pînă la sfîrșitul lunii februarie (cînd se va încheia această etapă), valorificînd cît mai bine condițiile existente, ne vom axa pe organizarea unor activități specifice sezonului rece : inițierea cît mai multor concursuri de săniuș, patinaj și schi (experiența anilor trecuți dovedind că în parcurile și pe bazele din Capitală se pot practica cu succes — acolo unde organizatorii dovedesc spirit de inițiativă — și disciplinele amintite, că asemenea concursuri au o largă audiență). Trebuie să recunoaștem însă, că nu întotdeauna noi, cei care răspundem de organizarea activității sportive, ne-am preocupat suficient pentru găsirea celor mai potrivite modalități de atragere a tinerilor și în special a oamenilor muncii la practicarea sistematică a activităților sportive. În acest sens vă pot spune că — analizînd activitatea depusă de întregul activ al mișcării sportive din Capitală, atît în etapa de vară, cît și în precedenta etapă de iarnă ale „Daciadei" — începînd chiar cu această acțiune vom acorda o atenție sporită organizării temeinice a manifestărilor din cadrul nucleelor de bază ale activității sportive și turistice, care să cuprindă, constant, pe toți copiii și tinerii, cît mai mulți oameni ai muncii în practicarea cotidiană a exercițiului fizic și a sportului, pentru ca manifestările din cadrul „Daciadei" să reprezinte cu adevărat modalități eficiente de sporire a capacității de învățătură și de muncă, de petrecere utilă și plăcută a timpului liber.*

Marian GHIOLDUȘ

Reîntîlnire cu divizia A de fotbal

DESIGUR că nu s-au stins încă ecourile meciului de miercuri cu reprezentativa Greciei. Principalele concluzii pe care le-am nota, astăzi, „la rece", ar fi: performanța națională nu a atins nivelul de la 19 octombrie de la Sofia, este foarte bună, ținînd seama cît de greu pot cîntări cele două puncte cucerite și „economia" luptei pentru calificare; faptul că ambele partide disputate în grupă au fost pregătite cu minuțiozitate de către antrenori (care au prevăzut cu luciditate și realism că formația elenă va fi ambițioasă, însă în limitele unor reduse pretenții ofensive și tot atît de reduse intenții de a practica un fotbal deschis, spectaculos). În fine, ne-am permite o paralelă între campionat și preliminariile „mondialelor". Națională este formată într-o proporție covîrșitoare din jucători de la Steaua și de la Dinamo, adică de la cele două echipe fruntașe, cărora nu le plac... înfrîngerile și nici măcar meciurile egale. Și iată că mentalitatea de la cluburi, mentalitate pe care Emerich Jenei a dorit să o introducă în sînul tricolorilor chiar de la Sevilla '86, s-a întronat și la națională, care asemenea campionilor și dinamoviștilor vrea să „meargă" din victorie în victorie !

În fine, să apreciem cu o notă în plus prestația și rezultatul naționalei din meciul inaugural cu echipa Bulgariei ținînd seama de recentul 1—1 realizat de această echipă la Copenhaga, după ce a fost silită să suporte șocul psihologic al unui gol primit în minutul 8...

Să nu uităm și „tineretul" care, considerăm noi, a reușit, în fine, să „spargă gheața" prin succesul de marți. De aici și pînă la obținerea unor performanțe este un drum lung, un drum de muncă, însă talentul componenților lotului și priceperea antrenorilor — sîntem convinși — își vor spune cuvîntul. Îl așteptăm !

ȘI ACUM, pînă miercuri (cînd se vor disputa partidele Dinamo — Dundee United, de la ora 13,30 pe stadionul Dinamo, și Spartak Moscova — Steaua, de la ora 18, ora Bucureștiului) și joi (cînd va avea loc, de la ora 13,30 — pe stadionul Victoria din complexul sportiv Dinamo, partida Victoria — Dinamo Minsk), care vor fi „zile de foc" în cupele europene, un „intermezzo" prilejuit de o reîntîlnire cu divizia A, pe care am... abandonat-o din 12 octombrie. Etapa programată pe parcursul a trei zile a debutat ieri, la Oradea, cu întîlnirea *F.C. Bihor — Victoria București*, încheiată cu rezultatul de 1—2 (1—0).

Astăzi sînt programate partidele celorlalte două „europene", Steaua și Dinamo. În „Regie", de la ora 14, se va desfășura un interesant și atractiv derbi bucureștean, *Sportul studențesc — Steaua* în care studenții vor dori să încerce „marea tentativă" de a nu fi învinși, în ciuda faptului că adversara este, evident, considerată favorită. Pe stadionul Autobuzul, *Dinamo*, aureolată de seria ei din „Cupa cupelor", va primi replica *Flăcării Moreni*. Calculele hîrtiei indică o nouă victorie la activul liderei, mai ales că în uvertura campionatului, în „Cupa Dinamo", elevii lui Lucescu nu au avut probleme în partida cu Flacăra...

Mîine, „grosul" etapei, care mai oferă bucureștenilor o partidă: *Rapid — F.C. Farul*, pe stadionul Giulești. Dacă ne gîndim că formația de pe litoral a început bine campionatul, dar apoi a intrat într-o degringoladă (un singur gol marcat în ultimele cinci partide), pe cînd giuleștenii au un „grafic" invers al prestațiilor și realizărilor, pronosticurile par a surîde giuleștenilor. În rest: *F.C. Inter — S.C. Bacău, F.C. Argeș — Oțelul, „U" Cluj-Napoca — F.C.M. Brașov, F.C. Olt — Corvinul și Universitatea Craiova — A.S. Armata Tîrgu Mureș.*

Dan PĂTRAȘCU

IERI, în derbiul de hochei : *Steaua — Dinamo* 5—1. Astăzi, de la ora 17, pe patinoarul „23 August" are loc partida revanșă ● ASTĂZI, în „Cupa cupelor" la handbal masculin, la Eskișehir (Turcia), se va desfășura meciul retur dintre *ETI Bisküileri Spor Kulübu* și *Dinamo* (în tur, bucureștenii au cîștigat cu 27—16). ● MÎINE, în „Cupa I.H.F.", la Atena, *MAS Nea Elvetia — Politehnica Timișoara* (în tur, handbaliștii timișoreni au învins cu 31—19).

A 71-a aniversare a Marii Revoluții

Socialiste din Octombrie

Adunarea festivă din Capitală

Cu prilejul celei de-a 71-a aniversări a Marii Revoluții Socialiste din Octombrie, vineri a avut loc în Capitală o adunare festivă organizată de Comitetul municipal București al P.C.R., Consiliul Central al Uniunii Generale a Sindicatelor din România, Comitetul Central al Uniunii Tineretului Comunist, Consiliul Culturii și Educației Socialiste, Institutul român pentru relațiile culturale cu străinătatea și Consiliul de conducere al Asociației de prietenie româno-sovietică.

În prezidiul adunării au luat loc tovarășii Gheorghe Rădulescu, membru al Comitetului Politic Executiv al C.C. al P.C.R., vicepreședinte al Consiliului de Stat, Ștefan Andrei, membru supleant al Comitetului Politic Executiv al C.C. al P.C.R., viceprim-ministru al guvernului, membri ai conducerii unor ministere, instituții centrale, organizații de masă și obștești, ai organelor de partid și de stat, reprezentanți ai oamenilor muncii.

În prezidiu se aflau, de asemenea, E.M. Tiajelnikov, ambasadorul Uniunii Sovietice la București, B. I. Ilioșin, vicepreședinte al conducerii centrale a Asociației de prietenie sovieto-română, redactor-șef adjunct al ziarului „Izvestia", conducătorul delegației A.P.S.R. care ne vizitează țara.

La adunare au luat parte membri ai C.C. al P.C.R., reprezentanți ai organizațiilor de masă și obștești, ai vieții științifice și culturale, oameni ai muncii din întreprinderi și instituții bucureștene, generali și ofițeri, studenți și elevi.

De asemenea au participat membrii delegației Asociației de prietenie sovieto-română, precum și ai Ambasadei Uniunii Sovietice la București.

Au fost intonate imnurile de stat ale Uniunii Sovietice și Republicii Socialiste România.

Despre semnificația celei de-a 71-a aniversări a Marii Revoluții Socialiste din Octombrie au vorbit Dumitru Alecu, adjunct al ministrului industriei construcțiilor de mașini, și E. M. Tiajelnikov, ambasadorul Uniunii Sovietice.

În încheierea adunării, a fost prezentat un program artistic.

Ambasadorul Uniunii Sovietice la București, E. M. Tiajelnikov, a organizat, vineri, o conferință de presă la care au participat reprezentanți ai ziarelor centrale, Radioteleviziunii, Agenției române de presă — Agerpres, ai Ministerului Afacerilor Externe, membri ai corpului diplomatic.

Ambasadorul sovietic a evocat însemnătatea istorică a evenimentului de la 7 Noiembrie și a evidențiat principalele direcții ale dezvoltării politice și economico-sociale a U.R.S.S., în lumina hotărîrilor Conferinței Unionale a P.C.U.S., precum și liniile principale ale politicii externe a Uniunii Sovietice.

Vorbitorul a relevat, totodată, bunele relații de prietenie și cooperare dintre partidele, țările și popoarele noastre, rolul hotărîtor al întîlnirilor și înțelegerilor la cel mai înalt nivel în dezvoltarea și diversificarea conlucrării româno-sovietice pe multiple planuri.

★

La Institutul român pentru relațiile culturale cu străinătatea a fost deschisă, vineri, o expoziție de fotografii artistice din U.R.S.S.

La vernisaj au luat parte membri ai conducerii I.R.R.C.S. și Asociației de prietenie româno-sovietică, un numeros public.

Au fost prezenți membri ai Ambasadei Uniunii Sovietice la București, precum și delegația Asociației de prietenie sovieto-română, care se află în vizită în țara noastră.

Pregătirile pentru zborul cosmic comun sovieto-francez — în faza finală

PARIS. — După cum au declarat la Paris reprezentanții Centrului național de cercetări spațiale al Franței, pregătirile pentru zborul comun sovieto-francez au intrat în faza finală. În cadrul zborului, la bordul stației orbitale „Mir" urmează să fie efectuate 14 experiențe științifice și tehnologice. O atenție importantă va fi acordată cercetărilor medicale, studierii stării cosmonauților în imponderabilitate. Unul din momentele cele mai importante ale viitorului zbor va fi ieșirea în spațiul cosmic și instalarea unor panouri solare noi.

AUTORII UNUI STUDIU ȘI AI UNEI ANCHETE SPECIALE transmise de televiziunea italiană afirmă că avionul de pasageri de tipul „DC-9", aparținînd companiei aeriene „Itavia", care s-a prăbușit la 27 iunie 1980 în zona insulei Ustica, din Marea Tireniană, a fost doborît de o rachetă a N.A.T.O. Nu este exclusă posibilitatea ca racheta să fi fost trasă din greșeală de un pilot italian. Argumentele aduse în cadrul studiului lasă să se înțeleagă că militarii au fost direct răspunzători de moartea celor peste 80 de persoane aflate la bordul avionului, ce zbura pe ruta Bologna—Palermo. S-a relevat astfel că, în acel moment, în apropierea insulei Ustica se desfășura un exercițiu militar al N.A.T.O., de care echipajul aparatului civil nu știa nimic.

INFORMAȚIA pe tot globul

O importantă inițiativă a României la O.N.U.

Prezentarea unui proiect de rezoluție în domeniul protejării mediului înconjurător

NAȚIUNILE UNITE. — La inițiativa României, în cadrul Comitetului pentru probleme economice și financiare al Adunării Generale a O.N.U., a fost prezentat un important proiect de rezoluție privind răspunderea statelor pentru prevenirea traficului ilegal, acumulării și deversării de produse și deșeuri toxice și periculoase, care afectează îndeosebi țările în curs de dezvoltare.

Propunerea românească a fost însușită de „Grupul celor 77", ceea ce reflectă preocuparea crescîndă a numeroase țări în curs de dezvoltare față de practicile frauduloase în domeniul respectiv, cărora le cad victimă, tot mai frecvent, țările în cauză. Aceasta reprezintă, totodată, o recunoaștere a importanței deosebite a temei supuse dezbaterii sesiunii prin punctul special înscris de România pe ordinea de zi a sesiunii.

Proiectul de rezoluție subliniază răspunderea tuturor statelor de a proteja mediul înconjurător, pe calea prevenirii traficului ilicit și a deversării deșeurilor toxice în țările în curs de dezvoltare, precum și în apele internaționale, măsură ce încalcă legislația națională existentă și instrumentele juridice internaționale pertinente.

O prevedere importantă se referă la chemarea adresată comunității internaționale în vederea întăririi cooperării științifice și tehnice, precum și a acordării asistenței corespunzătoare pentru țările în curs de dezvoltare în eforturile lor de eliminare a consecințelor negative ale deșeurilor toxice asupra sănătății omului și mediului înconjurător.

Agerpres — ORELE 6-11

OAMENII DE ȘTIINȚĂ pot și trebuie să contribuie la rezolvarea principalei probleme cu care se confruntă umanitatea — apărarea păcii. Aceasta a fost concluzia întîlnirii sovieto-americane a oamenilor de știință din U.R.S.S. și S.U.A., desfășurată în orașul Samarkand din Asia centrală sovietică. În cadrul întrunirii, cunoscuți oameni de știință din cele două state, inclusiv laureați ai Premiului Nobel, au examinat probleme ale securității internaționale și stăvilirii cursei aberante a înarmărilor — relatează agenția T.A.S.S.

BAHREINUL a aderat la Tratatul de neproliferare a armelor nucleare — semnat simultan la Moscova, New York și Londra, la 1 iulie 1968 —, informează agenția M.E.N.A.

LA TEGUCIGALPA a fost semnat un acord cultural între Honduras și Uruguay, menit să contribuie la dezvoltarea cooperării bilaterale în domeniile istoriei, artei și culturii — transmite agenția hondurianâ de presă Hondpress.

O RECOLTĂ-RECORD de aproximativ 230 milioane de kilograme de ceai este așteptată anul acesta în Sri Lanka. Potrivit estimărilor specialiștilor, Sri Lanka, care exportă circa 94 la sută din acest produs, va reveni prin aceasta pe primul loc între exportatorii de ceai ai lumii.

AFLAT ÎN VIZITĂ OFICIALĂ LA ROMA, vicepreședintele Republicii Nicaragua, Sergio Ramirez, a avut convorbiri cu ministrul italian al afacerilor externe, Giulio Andreotti. După cum relevă agenția A.N.S.A., interlocutorii au examinat probleme ale cooperării economice dintre cele două țări.

LA CAIRO au luat sfîrșit lucrările celui de-al 5-lea Congres internațional de egiptologie, la care au luat parte circa 1 000 de specialiști în istoria, cultura și limba Egiptului antic. Viitorul congres de egiptologie va avea loc la Torino, în anul 1991.

FORȚELE DE SECURITATE MEXICANE au capturat cel mai mare lot de cocaină din istoria țării — cinci tone, evaluate pe piața ilicită a stupefiantelor la nu mai puțin de un miliard de dolari. Un reprezentant al poliției a declarat că drogul fusese adus pe teritoriul Mexicului din Columbia și urma să fie comercializat în S.U.A.

Orientul Mijlociu

TEL AVIV. — Primul ministru al Israelului, Yitzhak Shamir, l-a primit pe Frank Carlucci, ministrul apărării al S.U.A., aflat într-un turneu în țări din regiune. În timpul întîlnirii au fost discutate probleme referitoare la relațiile bilaterale și situația din zonă.

Meridiane

O NOUĂ FOSILĂ DE MAMUT

Într-o secțiune a malului rîului siberian Hroma, „au departe de localitatea Cikalovo, pescarii au descoperit o nouă fosilă de mamut, excelent conservată în această zonă a „înghețului veșnic". Potrivit estimărilor făcute de oamenii de știință, fosila datează de cel puțin 15 000 de ani, din perioada cuaternară și are proporții impresionante, fără precedent în seria descoperirilor de acest fel. Dat fiind că dinții mamutului sînt roși pînă la rădăcină, este vorba, de asemenea, de un exemplar extrem de longeviv. Scheletul — care este „recompus" la Iakutsk — va putea fi văzut, în curînd, într-un muzeu de profil

VICTIME ALE TOXICOMANIEI

Informații provenind de la poliția orașului Frankfurt pe Main arată că, recent, într-o singură zi s-au înregistrat aici trei noi victime ale consumului abuziv de stupefiante. Astfel, numai în acest oraș vest-german lista victimelor toxicomaniei totalizează un număr de aproape 50 de morți, în creștere cu circa 18 la sută față de aceeași perioadă a anului precedent. Potrivit aprecierilor Oficiului federal de criminalistică de la Wiesbaden, la finele anului 1988 în Republica Federală Germania se vor înregistra nu mai puțin de 800 de victime ale consumului de droguri

SISTEM DE SEMNALIZARE A STĂRII ȘOSELELOR

În Danemarca a intrat de curînd în funcțiune un sistem computerizat de semnalizare a stării „meteorologice" a principalelor șosele din rețeaua națională. Compus din 26 de stații, sistemul măsoară și semnalizează viteza vîntului, temperatura și umiditatea aerului, presiunea atmosferică și, în mod special, starea funcțională a carosabilului. Prognoza este stabilită la intervale de 10 minute și transmisă operativ posturilor de radio și televiziune, precum și patrulelor poliției care activează în domeniul circulației rutiere.

SPECII PE CALE DE DISPARIȚIE ÎN PERU

După cum relatează ziarul Republica, de la Lima, aproximativ 150 de specii de viețuitoare din Peru se află în pragul dispariției complete, din cauză că sînt vînate în mod abuziv. Printre acestea se numără crocodilii, pinguinii, păsările flamingo și condorii. Alarmată, opinia publică peruană cere autorităților să se ia măsuri privind salvarea acestei valoroase faune, stăvilindu-se în primul rînd acțiunile criminale ale braconierilor. Printre măsurile propuse se numără și crearea de parcuri și rezervații naționale.

L. G.

TEATRE ● Ateneul Român : **RECITAL DE HARPĂ : ION IVAN-RONCEA** — astăzi, ora 18 ; **PIESE MICI, COMPOZITORI MARI.** Stagiunea concertelor educative pentru elevi — mîine, ora 11 ; **RECITAL DE VIOARĂ : MIRCEA CĂLIN** : la pian **VIORICA RĂDOI** — mîine, ora 18 ; sala Studio : **PORTRET CAMERAL — MAȚEI SOCOR** — astăzi, ora 17 ; **RECITAL DE VIOLĂ : LIVIU CONDRUC** ; la pian **NICOLETA LUCA** — mîine, ora 17 ● Sala de concerte a Radiotelevizîunii (str. Nuferilor 62—64, tel. 14.62.00) : **EMISIUNEA CONCURS „STEAUA FĂRĂ NUME"** — astăzi, ora 18 ; **TEZAUR FOLCLORIC** — mîine, ora 18 ● Opera Română (13.18.57) : **RIGOLETTO** — astăzi ora 18 ; **ALBĂ CA ZĂPADA ȘI CEI ȘAPTE PITICI** — mîine, ora 11 ; **FREISCHÜTZ** — mîine, ora 18 ● Teatrul de Operetă (la Sala Mică a Teatrului Național tel. 13.63.48) : **MAM'ZELLE NITOUCHE** — astăzi, ora 18 ; **POVESTEA SOLDĂȚELULUI DE PLUMB** — mîine, ora 10.30 ; **PAGANINI** — mîine, ora 17.30 ● Teatrul Național (14.71.71). Sala Mare : **BĂDĂRANII** — astăzi, ora 18, mîine ora 14.30 ; **NU SE ȘTIE NICIODATĂ** — mîine, ora 10 ; **HAGI TUDOSE** — mîine, ora 18.30 ; sala Amfiteatru : **TORQUATO TASSO** — astăzi, ora 18 ; **UN ANOTIMP FĂRĂ NUME** — mîine ora 10 ; **POVEȘTE DIN HOLLYWOOD** — mîine, ora 18 ; sala Atelier : **PE LA CEASUL CINCI SPRE SEARĂ...** — astăzi, ora 17 ; **CLOVNII** — mîine, ora 14 ; **ÎNTRE PATRU OCHI** — mîine, ora 18.30 ● Teatrul „Bulandra". Sala din bd. Schitu Măgureanu nr. 1 (14.75.46) : **GINRUMMY** — mîine, ora 10.30 ; sala Studio (11.95.44) : **A TREIA ȚEAPĂ** — astăzi și mîine, ora 18 ; **DIMINEAȚĂ PIERDUTĂ** — mîine, ora 10.30 ● Teatrul Foarte Mic (14.09.05) : **NOAPTE BUNĂ, MAMĂ** — astăzi, ora 19 ; **ANONIMUL VENEȚIAN** — mîine, orele 11 și 19 ● Teatrul „Nottara" (59.60.70). Sala Magheru : **LIVADA DE VIȘINI** — astăzi, ora 18 ; **FLOAREA DE CACTUS** — mîine, ora 18 ; sala Studio : **COMPLOTUL MILIARDARILOR** — astăzi, ora 18.30 ; **aX** — mîine, ora 10.30 ; **IVA-DIVA** — mîine, ora 18.30 ● Teatrul Giulești. Sala Majestic (14.72.34) : **REGELE LEAR** — astăzi, ora 18 ; **SĂ NU-ȚI FACI PRĂVĂLIE CU SCARĂ** — mîine, ora 11 ; **DISCUȚIE FĂRĂ MARTORI** — mîine, ora 18 ; sala Giulești (18.04.85) : **AȘTEPTÂM PE ALTCINEVA** — astăzi, ora 18 ; **COCOȘELUL NEASCULTĂTOR** — mîine, ora 11 ; **VISUL UNEI NOPȚI DE IARNĂ** — mîine, ora 18 ● Teatrul „C. Tănase". Sala Savoy (15.56.78) : **BELMONDO AL DOILEA** — astăzi, ora 18 ; **VARIETĂȚI PE PORTATIV** — mîine, ora 18 ● Teatrul „Ion Creangă" (50.26.55) : **MUZICANȚII VESELI** — mîine, ora 10.30 ● Teatrul „Țăndărică". Sala Victoria (15.23.77) : **ARVINTE ȘI PEPELEA** — astăzi, ora 15 ; **ILEANA SÎNZIANA** — mîine ora 11 ; sala din Piața Cosmonauților (11.12.04) : **O FETIȚĂ MAI CU MOT PUNE-UN CĂPCĂUN LA COLȚ** — mîine ora 11.30 ● I.A.T.C. studioul „Casandra" (15.72.59) : **STEAUA FĂRĂ NUME** — astăzi, ora 18 ● Circul „București" (10.41.95) : **MARAȚONUL CIRCULUI** — astăzi, orele 15.30 și 18.30 ; mîine, orele 10 15.30 și 18.30.

FILME ● **MUZICA E VIAȚA MEA** — Victoria (16.28.79) — 9, 11, 13, 15, 17, 19 ; Gloria (47.46.75) — 9, 11, 13, 15, 17, 19 ; Cultural (83.50.13) — 9, 11, 13, 15, 17, 19 ● **HANUL DINTRE DEALURI** — Griviția (17.08.58) — 9, 11, 13, 15, 17, 19 ; Giulești (17.55.46) — 9, 11, 13, 15, 17, 19 ● **NELU** — Dacia (50.35.94) — 9, 11.30, 14, 16.30 19 ; Cosmos (27.54.95) — 9, 11.30, 14, 16.30, 19 ● **CUCOANA CHIRIȚA** — Timpuri Noi (15.61.10) — 9, 11, 13, 15, 17, 19 ● **FIUL ȘTELELOR** — 9, 11, 13 ; **RĂZBUNAREA HAIDUCILOR** — 15, 17, 19 — Floreasca (33.20.71) ● **FIUL ȘTELELOR** — 9, 11, 13 ; **DRUMUL OASELOR** — 15, 17, 19 — Lira (31.71.71 ● **AGENTUL STRANIU** — Viitorul (10.67.40) — 14.30, 16.45, 19 ● **CIUDAȚA POVESTE A DOCTORULUI JEKYLL** — Festival (15.63.84) — 8.45, 10.45, 13, 15, 17, 19.15 ● **TRANSPORT SECRET** — București (15.61.54) — 9, 11.30, 14, 16.30, 19 ; Favorit (45.31.70) — 9, 11, 13, 15, 17, 19 ; Excelsior (65.49.45) — 9, 11, 13, 15, 17, 19 ● **CEI CINCI POZNAȘI** — 9, 11, 13 ; **APAȘII** — 15, 17, 19 — Doina (16.35.38) ● **ȘATRA** — Ferentari (80.49.85) — 15, 17, 19 ● **ALIBABA ȘI CEI 40 DE HOȚI** — Pacea (71.30.85) — 9, 12, 15, 18 ● **DRAGONUL ALB** — Munca (21.50.97) — 15, 17, 19 ● **MISIUNE SPECIALĂ** — Arta (21.31.86) — 9, 11.30, 14, 16.30, 19.

ENCICLOPEDICE

ORIZONTAL: *1) Proces instructiv-educativ 2) Flăcău bănățean — La mari intervale de timp 3) Primii vulcani ! — Vechi locuitor din Peninsula Balcanică — Pronume 4) Universul artistic al celui mai mare poet român 5) Indubitabilă — Leu ! 6) Partener de coridă — Oficiu județean de turism (abr.) 7) Mic instrument casnic — Transporturi internaționale rutiere (abr.) — A se întrezări 8) Referitor la o colectivitate etnică 9) Conjuncție — Apă... clasică 10) Reintoarcere pe același traseu — Unitate de timp.* VERTICAL: *1) Născocitor 2) Poet român contemporan (Gellu) — Indicator la aparatele de măsură — Notă muzicală 3) Virgil Teodorescu — Miez de ficus ! — Cui pentru îmbinări metalice 4) Apatică 5) La cintar — Pantalon rustic 6) Studiază trecutul 7) Semn distinctiv de recunoaștere — Aproape ovoidal ! 8) Unguent — În floarea vîrstei 9) Originar — Posesiv 10) „...mele", comedie de Tudor Mușatescu.* (B. IOAN)

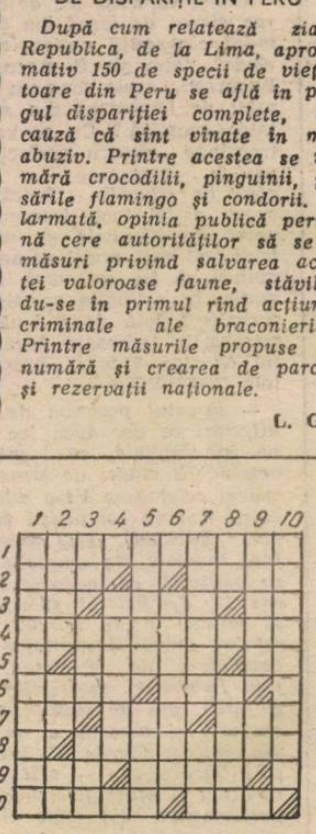

Dezlegarea careului apărut în 4 noiembrie. Orizontal : 1) SUPERLATIV 2) ONEST — BUNI 3) LINE — RU — SE 4) ICE — MARCAT 5) CĂSNICIE — U 6) IT — ALO — ATI 7) TEMPORARA 8) A — I — SITARI 9) NE — SITA — OT 10) TAPA — ASUDA.

Redacția și administrația : cod 70711, str. Brezoianu nr. 23—25, sector 1, of. PTTR 1, Centrala telefonică 13.27.77, Secția scrisori — juridic : 13.27.73. Publicitatea cod 70709 str. 13 Decembrie 24, sector 1, of. PTTR 1, telefon 14.15.16 Abonamentele se fac la toate oficiile poștale și difuzorii din întreprinderi și instituții. Cititorii din străinătate se pot abona prin ROMPRESFILATELIA, Sectorul export-import presă P.O. Box 12—201, telex 10376 prsfir. București, calea Griviței nr. 64—66, Tiparul I. P. „Informația" 1 2 3

PROLETARI DIN TOATE ȚĂRILE, UNIȚI-VĂ!

INFORMAȚIA Bucureștiului

ZIAR AL COMITETULUI MUNICIPAL BUCUREȘTI AL P.C.R. ȘI AL CONSILIULUI POPULAR AL MUNICIPIULUI BUCUREȘTI

ANUL XXXVI – Nr. 10 893 | 8 PAGINI – 50 BANI | Luni 7 noiembrie 1988

MAXIMĂ MOBILIZARE PENTRU REALIZAREA EXEMPLARĂ A PLANULUI ANUAL ȘI PREGĂTIREA TEMEINICĂ A PRODUCȚIEI '89

Forumurile democrației muncitorești revoluționare adoptă măsuri de cea mai mare însemnătate pentru perfecționarea întregii activități economice

În cuvîntarea rostită la ședința Comitetului Politic Executiv al C.C. al P.C.R. din 3 octombrie, secretarul general al partidului, tovarășul Nicolae Ceaușescu, a subliniat cu putere necesitatea ca actuala rundă a adunărilor generale ale oamenilor muncii să dezbată cu maximă exigență modul în care se acționează pentru asigurarea realizării exemplare a planului pe acest an, la toți indicatorii, pentru pregătirea în condiții ireproșabile a producției anului 1989. Sub semnul acestor înalte comandamente, exercitîndu-și cu răspundere dreptul de decizie, se desfășoară lucrările forumurilor democrației muncitorești revoluționare și în întreprinderile și instituțiile din Capitală.

O riguroasă evaluare a priorităților

Institutul de cercetări și modernizări energetice este complex implicat în soluționarea unor probleme majore privitoare la accelerarea promovării progresului tehnic într-un domeniu prioritar al economiei naționale — sectorul energetic. Conștiința deplină a acestor răspunderi a reprezentat, se poate afirma cu deplin temei, dominanta adunării generale a oamenilor muncii, ca și hotărîrea — implicită și explicită — de a se situa la înălțimea cerințelor dezvoltării economice intensive.

Atît materialele prezentate — raportul privind sarcinile ce revin institutului din planul național unic de dezvoltare economico-socială pe anul 1989 și programul unitar de măsuri politico-organizatorice și tehnico-economice — cît și dezbaterile, desfășurate într-o atmosferă de lucru, concrete, la obiect (la care au participat, între alții, comuniștii Dumitru Stoica, Gheorghe Popa, Popa Badea, Vasile Budașcă, Florin Oancea, Ermil Ștefănescu, Mihai Neguș, Dumitru Stelescu), au insistat asupra căilor și mijloacelor de acțiune pentru îndeplinirea în cele mai bune condiții a obiectivelor de plan, concentrîndu-se asupra unor priorități de stringentă actualitate, respectiv asistența tehnică la primul grup de la C.N.E. Cernavodă, coroborată cu sarcina ce a fost încredințată ICEMENERG de a răspunde de recepția tuturor echipamentelor care intră în componența centralelor electrice nucleare, ca și a celor clasice. Au fost adoptate în

(Continuare în pag. a II-a)

ÎNFĂPTUIM NEABĂTUT TEZELE PENTRU

PLENARA C.C. AL P.C.R.

Rezultatele mereu mai bune în muncă – măsura angajării comuniste, revoluționare

Sub conducerea organelor și organizațiilor de partid, toate colectivele de muncă din Capitală sînt puternic angajate în înfăptuirea exemplară a sarcinilor de plan pe acest an, bază trainică a îndeplinirii în cele mai bune condiții a obiectivelor stabilite pentru 1989, acționînd cu răspundere și dăruire în vederea întîmpinării cu rezultate cît mai bune a apropiatei Plenare a Comitetului Central al partidului. Întreaga activitate organizatorică și politico-educativă, desfășurată în spiritul exigent al Tezelor din aprilie, este strîns legată de rezolvarea problemelor complexe ale producției, ale ridicării nivelului ei calitativ și de eficiență, pretutindeni urmărindu-se intensificarea preocupărilor pentru perfecționarea continuă a organizării muncii, utilizarea judicioasă a capacităților existente, sporirea productivității muncii, reducerea continuă a consumurilor materiale și îndeosebi a celor energetice. La fiecare loc de muncă, așa cum o cer Tezele din aprilie, comuniștii se află în primele rînduri ale acțiunilor întreprinse pentru promovarea experienței înaintate, întărirea spiritului de răspundere față de felul în care se îndeplinesc sarcinile economico-sociale, combaterea fermă a neajunsurilor și deficiențelor pentru afirmarea unei atitudini și gîndiri novatoare, capabile să amplifice substanțial valențele contribuției fiecărui colectiv la dezvoltarea intensivă a patriei. Problemele la care se referă, în acest sens, și autorii materialelor pe care le publicăm în pagina a treia demonstrează convingător că, așa cum subliniază secretarul general al partidului, perfecționarea continuă a muncii cu oamenii, creșterea eficienței formelor și metodelor prin care organele și organizațiile de partid se adresează oamenilor reprezintă una dintre principalele căi de ridicare, la cote calitativ superioare, a activității în toate domeniile.

La C.A.P. Dobroiești, la fel ca și în celelalte unități agricole, prioritatea acestor zile o constituie încheierea cît mai grabnică a efectuării ogoarelor de toamnă

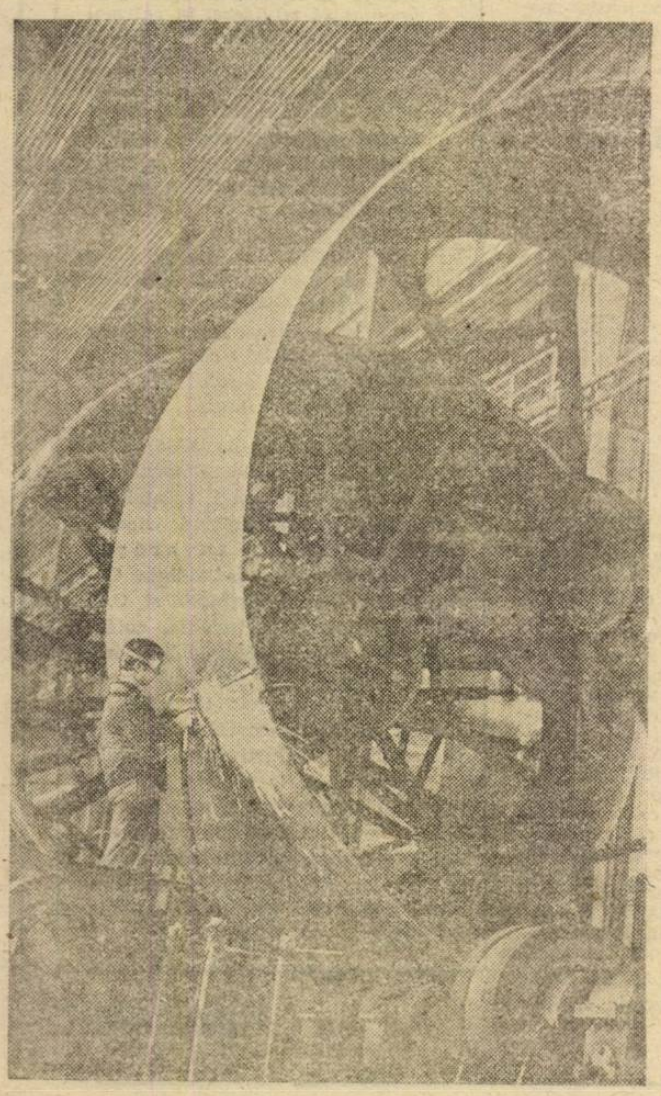

LA ZI, PE OGOARELE ILFOVENE: Ritm, calitate, organizare superioară pentru încheierea grabnică și în cele mai bune condiții a tuturor lucrărilor campaniei de toamnă

Am pășit în cea de-a doua săptămînă a lunii noiembrie, perioadă în care lucrările agricole aflate pe agenda actualei campanii trebuie grabnic încheiate. Cu atît mai mult cu cît de la o zi la alta, temperaturile sînt într-o continuă scădere, iar lapovița și ninsoarea își fac tot mai des simțită prezența. Iată de ce pe ogoarele unităților din Sectorul agricol Ilfov se înregistrează acum o tot mai mare concentrare de forțe umane și mijloace mecanice la strînsul celor din urmă roade aflate pe cîmp, la eliberatul terenurilor de resturile vegetale și, în special, la efectuarea ogoarelor de toamnă — lucrare agrotehnică de bază pentru asigurarea unor importante sporuri de recoltă în 1989. După cum se știe, arăturile adînci trebuie să fie încheiate pînă cel mai tîrziu la 20 noiembrie pe întreaga suprafață de 60 000 hectare prevăzute a se însămînța la primăvară. Realizarea unor viteze sporite presupune însă, o bună organizare a muncii, folosirea deplină și la întreaga capacitate a parcului de mașini aflat în dotarea fiecărei unități, respectarea întocmai a normelor de calitate. Așa cum s-a procedat, spre exemplu, în unitățile din C.U.A.S.C. Măgurele.

Aurel GHIMPU

(Continuare în pag. a IV-a)

I.M.G.B. Acționînd susținut pentru realizarea în cele mai bune condiții a sarcinilor de plan pe acest trimestru, hotărîtor pentru bilanțul întregului an, colectivul acestei puternice unități acordă o deosebită atenție ridicării calității produselor. În imagine aspect din hala mecano-sudură grea, unde se asamblează un nou utilaj pentru industria chimică

70 de ani de la făurirea statului național unitar român Marea Unire — mărturie a conștiinței de sine a națiunii române

— În pag. a V-a —

ORIZONTURI ALE CUNOAȘTERII ȘTIINȚIFICE ȘI CREAȚIEI TEHNICE

Calculatoarele electronice, astăzi și mîine

Red.: S-a spus că, dacă revoluția din industria electronică ar fi cunoscut aceleași dimensiuni în industria automobilelor, atunci un autoturism ar fi să coste cam cît 5 litri de benzină, iar cu un litru de benzină s-ar parcurge 500 000 kilometri...

— Este o hiperbolă semnificativă — ne-a spus prof. univ. dr. ing. *Adrian Petrescu*, de la catedra Calculatoare a Facultății de Automatică (Institutul Politehnic). Ea este justificată de progresele înregistrate în domeniul tehnologiilor informatice, al compactizării și miniaturizării calculatoarelor electronice, al utilizării plurivalente a acestora. În mai puțin de 4 decenii s-au realizat patru generații de calculatoare, trecîndu-se repede de la tranzistoare la circuitele integrate care reuneau pe aceeași plăcuță de siliciu mai multe tranzistoare, iar de la acestea

Leonard GAVRILIU

(Continuare în pag. a IV-a)

MAXIMĂ MOBILIZARE PENTRU REALIZAREA EXEMPLARĂ A PLANULUI ANUAL ȘI PREGĂTIREA TEMEINICĂ A PRODUCȚIEI '89

Forumurile democrației muncitorești revoluționare adoptă măsuri de cea mai mare însemnătate pentru perfecționarea întregii activități economice

DE LA PROPUNERI, LA FAPTE

Planul pe primele trei trimestre a fost realizat la toți indicatorii cantitativi și calitativi — s-a raportat în adunarea generală a oamenilor muncii de la *ÎNTREPRINDEREA „ADESGO"* — și sînt întrunite toate condițiile pentru finalizarea cu bune rezultate a sarcinilor anuale. Pe baza propunerilor formulate în dezbateri au fost adoptate măsurile ce se impun pentru pregătirea optimă a producției anului 1989, dintre care consemnăm :

● *Intensificarea colaborării cu Întreprinderea de mecanică fină, cu „Metalotehnica" Tg. Mureș și cu alte unități de profil din țară, în vederea asimilării cît mai rapide a unor repere și piese de schimb necesare procesului tehnologic : greifere, plăcuțe pentru ace, came pentru mașinile de tricotat ciorapi, cilindri, inele de platină etc. Propunerea, formulată de ing. Sanda Deleanu, șefa atelierului de tricotat ciorapi, a fost adoptată de adunarea generală stabilindu-se și modalitățile concrete de acțiune.*

● *Angela Arțuche, muncitoare la atelierul vopsitorie, a propus instituirea, la nivelul C.C.M., a unei comisii care să analizeze și să urmărească permanent aprovizionarea cu coloranți și chimicale (destinați operațiilor de finisaj), în așa fel încît să se confere acesteia un caracter ritmic, în acord cu cerințele procesului tehnologic*

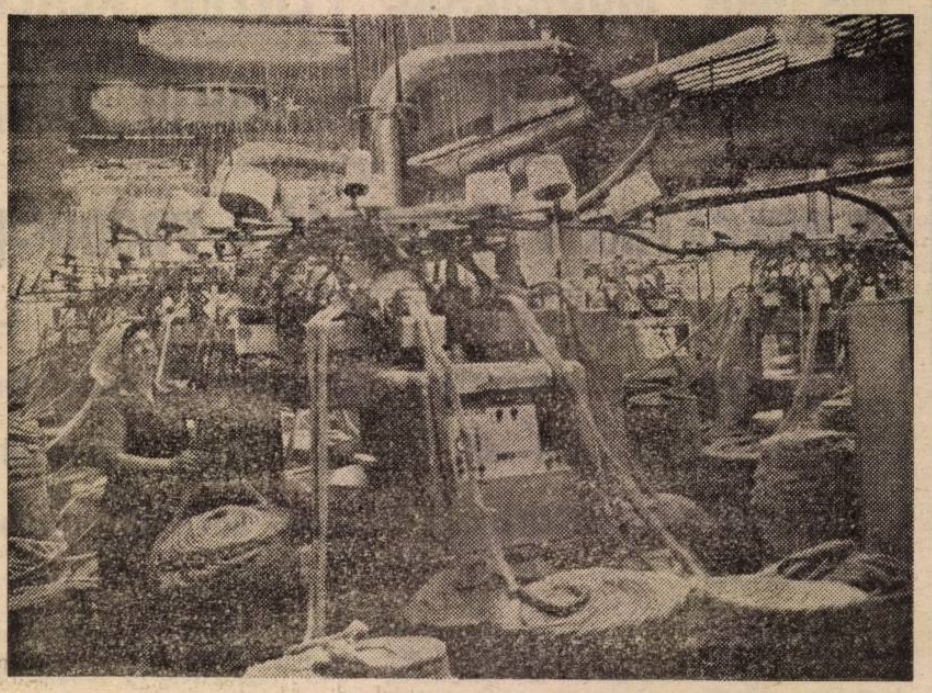

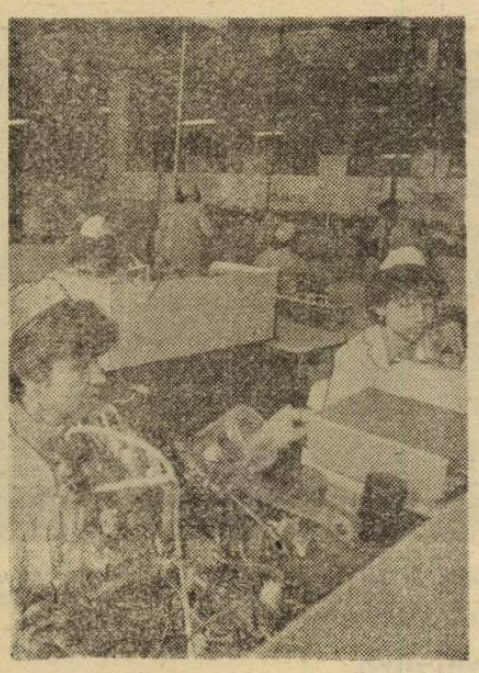

În centrul eforturilor oamenilor muncii din secția tranzistoare de la I.P.R.S. Băneasa — realizarea exemplară a sarcinilor de plan la export

La *ÎNTREPRINDEREA DE PIESE RADIO ȘI SEMICONDUCTORI BĂNEASA*, producătoare de componente electronice active și pasive, solicitate intens de economia națională, ca și de parteneri din țări cu bogată tradiție industrială (R. S. Cehoslovacă, Franța, R.F.G., S.U.A., R.D.G. ș.a.), adunarea generală a oamenilor muncii și-a concentrat dezbaterile asupra căilor și modalităților de acțiune pentru implementarea hotărîtă a celor mai noi cuceriri ale progresului tehnic, pentru transpunerea cît mai rapidă în practică a măsurilor cuprinse în programul de perfecționare a organizării și modernizare a producției. Iată două exemple semnificative, în acest sens : ing. Dan Mazilu, din cadrul secției circuite integrate, a propus să se acționeze în vederea realizării unui echipament automat pentru formarea terminalelor circuitelor integrate și alimentarea pe regletă — măsură de natură să conducă la creșterea cu 20 la sută a productivității muncii la operația de sondare (de notat că echipamentul poate fi realizat prin autodotare); avînd în vedere necesitatea de a lărgi continuu gama ofertei, atît pe piața internă cît și la export, Georgeta Bănoiu, din secția tranzistoare, a propus diversificarea fabricației în cadrul secției prin conceperea și realizarea unor produse complexe, cum ar fi modulele de tranzistoare de mare putere pentru automatizări industriale.

Însușite în cadrul forumului muncitoresc de la I.P.R.S. Băneasa, propunerile vor deveni în curînd fapte.

O preocupare constantă a oamenilor muncii din atelierul blănuri tricotate de la Întreprinderea „Adesgo" o reprezintă diversificarea gamei sortimentale și creșterea calității produselor

Nomenclatorul de fabricație al *ÎNTREPRINDERII „CONECT"* cuprinde produse, intens solicitate în ramuri de vîrf ale economiei naționale — îndeosebi electronica și electrotehnica — precum și în numeroase țări de pe toate meridianele planetei. În mod firesc deci, noul este aici o realitate cotidiană, așa cum, de altfel, s-a confirmat și cu prilejul adunării generale a oamenilor muncii.

● *Sculerii matrițeri Nicolae Buliga și Nicolae Pleșea s-au angajat să realizeze, în cel mai scurt timp, o matriță pentru contactul priză eurocard, cu două piese pe pas, care conduce la dublarea productivității muncii. La ora cînd încredințăm tiparului aceste rînduri aflăm, telefonic, că matrița este, deja, prezentă în procesul de producție !*

● *Maistrul Constantin Loloț s-a angajat în fața adunării generale ca, pînă la 30 noiembrie, să realizeze came pentru contactul SOURIO care să sporească productivitatea de la 4 la 7 piese pe minut.*

Așa cum se poate vedea, adunarea generală de la *„Conect"* s-a desfășurat sub semnul voinței de autodepășire. Răspunzînd chemărilor adresate de tovarășul Nicolae Ceaușescu la ședința Comitetului Politic Executiv al C.C. al P.C.R. din 3 octombrie, colectivul de oameni ai muncii a hotărît să realizeze în 1989 peste prevederile planului: 10 milioane lei la producția marfă, 1 600 lei / persoană la productivitatea muncii, 15 milioane lei la producția marfă vîndută și încasată, 6 milioane lei la export, în condițiile reducerii peste prevederi a costurilor totale cu 1,5 lei, a consumurilor de metal cu 15 t și a acelora de energie electrică cu 10 MWh.

Grupaj realizat de
Stelian MOȚIU

O riguroasă evaluare a priorităților

Urmare din pag. 1)

acest sens, măsurile tehnico-organizatorice necesare : a luat ființă o secție nouă — de recepție a calității — al cărei colectiv este format din cercetători și specialiști de înaltă calificare, au fost stabilite modalitățile optime de cooperare cu peste 60 de mari întreprinderi care realizează echipament energetic și de pregătire a celor ce-și vor desfășura activitatea în acest domeniu. În cadrul adunării generale a fost subliniat, pe bună dreptate, faptul că, în noile condiții, institutului îi revin responsabilități superioare care implică întregul personal muncitor. Ceea ce impune, o dată cu evaluarea riguroasă a priorităților, sporirea eforturilor tuturor compartimentelor funcționale, intensificarea activității de cercetare, inginerie și proiectare tehnologică, găsirea unor soluții noi, de mare eficiență, pentru reducerea substanțială a consumurilor de combustibili și a celor tehnologice la toate centralele electrice, îndeosebi a celor pe cărbune. Au fost stabilite măsuri concrete, cu termene și responsabilități precise, au fost analizate cauzele care au condus la unele rămîneri în urmă, căile de acțiune pentru lichidarea lor. Iată o parte a direcțiilor de lucru hotărîte de adunarea generală :

● elaborarea și urmărirea aplicării în exploatare a unor tehnologii și modernizări pentru creșterea puterii disponibile și a cantității de energie livrate de centralele pe cărbune (în principal Rovinari, Turceni, Doicești), creșterea duratei și calității de funcționare a morilor de cărbune, măsurarea puterii calorice a cărbunilor, realizarea unor sisteme fiabile de excitație a generatoarelor ;

● realizarea unor tehnologii perfecționate privind reducerea și apoi eliminarea consumurilor de hidrocarburi de adaos la centralele pe cărbune, urmărirea și reducerea consumurilor specifice de combustibil în centralele electrice, inclusiv depistarea și eliminarea cauzelor care conduc la depășiri ale consumurilor normate.

Evident, adunarea generală a supus dezbaterii ansamblul activității desfășurate la ICEMENERG în răstimpul parcurs din acest an, ca și sarcinile — mult sporite — pentru 1989, a realizat, prin urmare, un bilanț și o prospectare cuprinzătoare. Să notăm că bilanțul este, la majoritatea capitolelor, pozitiv. Astfel, în privința activității de cercetare științifică, dezvoltare tehnologică și introducere a progresului tehnic, toate lucrările cu faze scadente de plan sau contractuale au fost realizate, între cele finalizate în acest an numărîndu-se :

● modernizarea sistemelor de automatizare de la blocurile termoenergetice de mare putere ;

● realizarea unor noi tipuri de dispozitive de prelevare a probelor de cărbune de pe benzile transportoare ;

● îmbunătățirea gradului de măcinare a combustibililor solizi la morile ventilator cu ciocane ;

● determinarea limitelor de funcționare în regim subexcitat de durată la generatoarele de 60—160 MWh și 700 MWh din centralele nucleare

În ceea ce privește asimilarea de produse noi, în cadrul adunării generale au fost reliefate, de asemenea, o seamă de realizări, cu care, de altfel, ICEMENERG a și fost prezent în acest an la cea de-a XIV-a ediție a Tîrgului Internațional București, ca și la alte manifestări expoziționale, stîrnind un viu interes în rîndul specialiștilor, al oamenilor de afaceri. La fel se prezintă lucrurile și în privința activității de microproducție, domeniu în care s-a raportat realizarea unei producții marfă suplimentare în valoare de 2,65 milioane lei sau a producției industriale, la care se înregistrează depășiri la o serie de indicatori: *2,5 la sută la producția marfă, 6,3 la sută la cea netă, 13,1 la sută la investiții.*

În spirit critic și autocritic participanții la dezbateri au insistat în mod deosebit și asupra unor rămîneri în urmă care grevează asupra bilanțului general al ICEMENERG. Astfel, s-a reliefat că, urmare a unei acțiuni inconsecvente, vizînd asigurarea cu comenzi, productivitatea muncii s-a situat — cu puțin, e drept — sub nivelul planificat, iar în unele secții de producție s-au manifestat dificultăți în încărcarea corespunzătoare a unor capacități de producție. Toate aceste aspecte au fost analizate în detaliu și pentru soluționare au fost stabilite, operativ, chiar în cadrul adunării generale, măsurile ce se impun.

Întreaga desfășurare a lucrărilor forumului democrației muncitorești de la ICEMENERG a pus în lumină un adevăr esențial: conștiința de proprietari, producători și beneficiari reprezintă o adevărată forță de producție, un factor decisiv al înfăptuirii cutezătoarelor programe de dezvoltare adoptate de Congresul al XIII-lea și Conferința Națională ale partidului.

REZULTATELE MEREU MAI BUNE ÎN MUNCĂ — MĂSURA ANGAJĂRII COMUNISTE, REVOLUȚIONARE

Calitatea muncii de partid trebuie să determine ridicarea continuă a calității producției

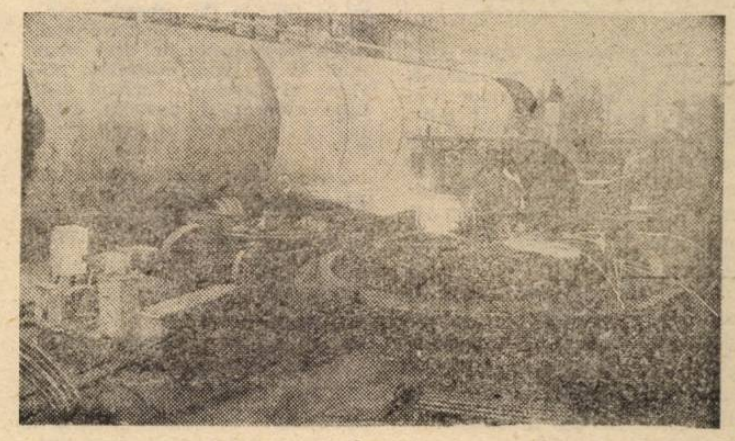

Creșterea continuă a calității produselor constituie o preocupare majoră a constructorilor de utilaje tehnologice de la I.U.C. „Griviția Roșie". Aspect de muncă din secția a II-a mecanică

Profund mobilizați de ideile și orientările, de o inestimabilă valoare teoretică și practică, ale secretarului general al partidului, tovarășul Nicolae Ceaușescu, cuprinse în magistralele Teze din aprilie, de îndemnurile și exigențele exprimate și în recentele ședințe ale Comitetului Politic Executiv al C.C. al P.C.R., oamenii muncii din Întreprinderea de utilaj chimic „Griviția Roșie" și-au mobilizat toate energiile pentru a întîmpina Plenara C.C. al P.C.R. cu noi și importante realizări în întreaga activitate.

Recent, colectivul nostru, în cadrul adunării generale a oamenilor muncii, a analizat cu maximă exigență stadiul îndeplinirii obiectivelor din planul pe 1988, a adoptat măsurile necesare recuperării restanțelor și a stabilit modalitățile de acțiune pentru pregătirea în cele mai bune condiții a îndeplinirii planului pe anul viitor. Bilanțul prezentat adunării este îmbucurător: producția marfă industrială a fost realizată cu o depășire de 4,1 milioane lei, exportul cu o depășire de 13,8 milioane lei, iar prevederile la productivitatea muncii au fost realizate în proporție de 101,9 la sută. Aceste succese își au obîrșia în munca depusă de comuniști, în faptul că ei s-au aflat permanent în primele rînduri ale acțiunilor întreprinse pentru rezolvarea tuturor problemelor.

Asigurarea unei calități superioare tuturor produselor noastre a constituit și constituie o preocupare centrală, permanentă a comuniștilor, domeniu în care ei acționează, de asemenea, cu toată răspunderea și cu maximă fermitate. La un moment dat, în unele compartimente problema calității fusese lăsată doar în seama specialiștilor de la C.T.C. sau a organelor I.G.S. Așa s-au petrecut lucrurile, spre exemplu, în sectorul mecano-sudură și al utilajelor tehnologice complexe. Comuniștii au fost cei care au determinat **o analiză operativă,** de maximă exigență, asupra cauzelor ce conduseseră la apariția unor respingeri de calitate în aceste compartimente. Conducătorii locurilor de muncă și chiar unii membri ai birourilor și comitetelor de partid din aceste secții au trebuit să înțeleagă, în cele din urmă, că **realizarea unei calități superioare nu depinde numai de mijloacele tehnice aflate în dotare, de controlul specialiștilor, ci în primul rînd de nivelul de conștiință și pregătire profesională, de gradul de răspundere al fiecărui om.** Ca urmare, **au fost intensificate munca politico-educativă, acțiunile consacrate ridicării nivelului de pregătire profesională al membrilor colectivului,** fiind combătute cu hotărîre tendințele de superficialitate, de nerespectare a disciplinei tehnologice. Aceste intervenții conduse de comuniști au dus la reducerea cazurilor de respingere a unor produse. Desigur, acum, răspunsul la întrebarea „Cum am reușit?" nu poate fi decît cel firesc: datorită faptului că organizația de partid, exercitîndu-și rolul conducător, a situat comuniștii în primele rînduri ale bătăliei pentru calitate. **Fiecare membru a primit o sarcină concretă la locul său de muncă, iar birourile organizațiilor de bază și-au întărit controlul și îndrumarea în ce privește îndeplinirea sarcinilor încredințate.** Dimpotrivă, într-un alt compartiment, unde nu s-a procedat așa, cu întreaga răspundere, de pildă, în cel al valorificării superioare și integrale a metalului, a pieselor și S.D.V.-urilor recondiționabile, răspunderile s-au pulverizat între secții, iar rezultatele au fost sub posibilități. Comitetul nostru de partid împreună cu biroul executiv al consiliului oamenilor muncii au adoptat, recent, măsuri concrete pentru ca și această activitate, de o deosebită importanță, să se ridice la nivelul cerințelor. Comuniștii cu munci de răspundere din secțiile mecano-energetice și scularie-autoutilare au fost mobilizați să întocmească un plan comun de acțiune, cu răspunderi precise și termene de execuție, pentru introducerea unor tehnologii optime de croire și debitare a metalului, pentru generalizarea experienței pozitive privind recuperarea și recondiționarea unor piese de schimb și dispozitive. În proxima ședință a comitetului nostru de partid, **secretarii organizațiilor de partid, împreună cu șefii acestor secții, vor raporta asupra modului cum și-au îndeplinit această sarcină.**

O dată cu pregătirea planului pe anul 1989, organizația noastră de partid este ferm hotărîtă să acționeze pentru continua îmbunătățire a stilului și metodelor de muncă, **pentru întărirea rolului conducător al comuniștilor, al organizațiilor de partid din fiecare compartiment, creșterea răspunderii lor pentru îndeplinirea exemplară a sarcinilor economice ce ne revin.** Sintem hotăriți **să demonstrăm aceasta încă o dată prin modul în care vom înfăptui angajamentul asumat ca, în întîmpinarea Plenarei C.C. al P.C.R., să finalizăm planul pe acest an cu o producție marfă suplimentară în valoare de 30 milioane lei, în condițiile creșterii productivității muncii, peste prevederi, cu 1,5 la sută.**

GHEORGHE DRAGOMIR,
președintele consiliului oamenilor muncii de la Întreprinderea de utilaj chimic „Griviția Roșie"

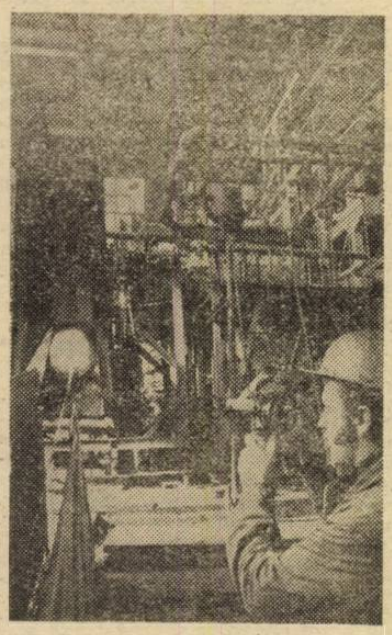

La I.A.S.B. se desfășoară intense acțiuni de mecanizare, automatizare, în esență de modernizare a producției

Spiritul de răspundere la examenul muncii de fiecare zi

În activitatea organizației noastre de partid am pus în ultima perioadă un accent deosebit pe **întărirea spiritului de răspundere al comuniștilor, al tuturor oamenilor muncii** care alcătuiesc colectivul secției. Am pornit, așa cum ne cer Tezele din aprilie, de la analiza concretă a condițiilor în care ne desfășurăm activitatea, a problemelor pe care aceasta ne cere să le rezolvăm. Am ținut seama de faptul că noi realizăm aproape 70 la sută din producția marfă a întreprinderii. Îmbunătățirea activității noastre se răsfrînge, de aceea, nemijlocit, în bilanțul general al unității. Am stimulat, prin intermediul agitatorilor din fiecare schimb, prin membrii activului **instaurarea unui asemenea climat în secție, datorită căruia oamenii să-și pună permanent problema răspunderii de a participa cu idei, propuneri, soluții la perfecționarea activității productive și obținerea unor rezultate economice superioare.** Am procedat în acest fel, întrucît, la un moment dat, în secție, se acreditase ideea că n-am mai avea de asimilat prea multe lucruri noi, deoarece regimul nostru de lucru se desfășoară în sistem automat. Am cerut părerea oamenilor în legătură cu modul în care am putea spori randamentul mașinilor, elimina stagnările acestora, diminua consumurile, gospodări mai eficient materiile prime, înlătura fenomenele de risipă. S-au născut, astfel, multe propuneri care au fost formulate și în adunările generale ale oamenilor muncii din secție. Pe baza unor asemenea propuneri au și fost modernizate, de altfel, sistemele de arzătoare ale celor patru cuptoare din secție și micșorate cu circa 10 la sută consumurile specifice de gaz metan pe tona de sticlă scoasă, s-au introdus noi sisteme de măsurare și menținere a nivelului topiturii în cuptoare, a fost redusă greutatea multor produse ca urmare a reproiectării matrițelor utilizate. La nivelul secției noastre, aceasta a dus, pînă în prezent, la economisirea a circa 5 000 tone de materii prime. **Referindu-se la modul cum li se înfăptuiesc propunerile, participanții la dezbaterile din ultima adunare generală a oamenilor muncii din secție au rostit însă și o serie de critici severe.** Și pe bună dreptate. **Multe propuneri ale oamenilor muncii continuă să rămînă încă pe hîrtie sau se află abia la jumătatea drumului de rezolvare.** Sînt soluționate, de pildă, numai parțial, propunerile referitoare la reducerea cheltuielilor de producție prin recircularea mai eficientă a unor materiale provenite din recuperări, ca și cele de îmbunătățire a sistemului de ambalare prin înfoliere. Cît despre preconizatul sistem experimental de transport al seturilor de matrițe, acesta n-a fost nici măcar demarat încă. Asemenea fapte se răsfring negativ în planul economic al secției. **Dacă și astfel de propuneri ar fi fost materializate, s-ar fi putut înregistra, chiar în trimestrul trecut, o scădere suplimentară, cu 3 la sută, a cheltuielilor de producție, și o reducere în plus față de prevederi, cu 10 la sută, la capitolul pierderilor tehnologice,** bineînțeles cu toate consecințele care decurg de aici în privința punerii în valoare a unor asemenea rezerve substanțiale de reducere a consumurilor de energie și combustibil, de eliminare a risipei de timp productiv. Ne **este limpede, de aceea, că noi, organizația de partid, comuniștii avem datoria să introducem pe viitor, cu adevărat, o optică nouă, așa cum ne cer Tezele din aprilie, de creștere puternică a spiritului de răspundere față de modul cum acționăm pentru rezolvarea propunerilor de îmbunătățire făcute de oamenii muncii.**

OCTAVIAN VICOVEANU,
maistru, secretar al B.O.B. nr. 1 — ambalaj, I.A.S.B.

Îndemnul hotărîtor al conștiinței

Orientînd activitatea creatoare a întregului nostru popor în direcții de viitor hotărîtoare, Tezele din aprilie subliniază un adevăr fundamental — **tot ceea ce ne propunem să realizăm depinde, în ultimă instanță, de oameni, de calitatea muncii lor, de acțiunea lor conștientă.** Așa și este. Fiecare dintre noi înțelege, din propria sa experiență, cît de profund izvorăște din viață această subliniere, cît de realistă este de aceea chemarea secretarului general al partidului de a face astfel încît **prin toate mijloacele de educație de care dispunem să formăm oameni cu înalte trăsături de conștiință.** Pe asemenea baze ne-am reconsiderat și noi activitatea în cadrul organizației de bază din care facem parte, a celor două grupe de cursanți la învățămîntul politico-ideologic, a muncii educative în general, ale cărei obiective le urmărim și prin alte mijloace, cum ar fi, de pildă, cele ale propagandei vizuale. Aș vrea să relev faptul că în acest proces de reconsiderare a activității noastre educative în spiritul Tezelor din aprilie, am acordat o atenție prioritară **imprimării unui caracter concret fiecărei acțiuni** pe care am întreprins-o.

Dacă adeseori, înainte, la orele de învățămînt politico-ideologic vehiculam teze general valabile sau rememoram sarcini economice la zi, acum caracterul de dezbatere educativă a sporit mult în conținut. Discutînd, bunăoară, despre rigorile noului mecanism economico-financiar, ale autoconducerii și autogospodăririi, am îmbinat strîns principiile teoretice cu exemplele nemijlocite din atelier referitoare, printre altele, la calitatea muncii unuia sau altuia dintre bobinatori sau dintre electricienii montatori, la modul cum gospodărim cuprul și materialele izolante, cum valorificăm capetele de spire în topitorii și ce importanță au toate acestea pentru îndeplinirea planului secției, al întreprinderii. Scoțînd în evidență, nominal, realizările unora sau, dimpotrivă, atrăgînd atenția asupra superficialității și neglijențelor altora, ale căror neatenții au dus la consumuri suplimentare de manoperă și energie, adresînd, după caz, felicitările sau criticile compartimentului de asigurare a calității din întreprindere, ne-am convins, pe viu, de **rolul moral stimulator al unor asemenea procedee care evidențiază, concret, faptele.** Aceasta se vede limpede și din alte împrejurări. Menționarea numelui omului care rebutează o bobină sub exponatul respectiv la **vitrina calității** duce la înlăturarea neajunsurilor profesionale cu mult mai operativ decît ar face-o o discuție moralizatoare oarecare. La fel se petrec lucrurile și cu **gazeta de perete.** Nu calitatea estetică a epigramei sau caricaturii are însemnătate, ci ceea ce dezvăluie ele. Asemenea metode au determinat în cazul multora, cum ar fi bobinatorii Ion Oteotoc, Ștefan Gheorghe, Carmen Ciobanu și alții, serioase autoanalize de conștiință, stimulîndu-le dorința orgolioasă de a-și demonstra calitățile morale și profesionale, de a dovedi că, asemenea celorlalți, cum sînt Nicolae Șendruc, Ion Cristescu, Gheorghe Chiru sau Antoaneta Rădulescu, pot să facă mai mult și mai bine. De altfel, rezultatele atelierului, îndeplinirea exemplară, lună de lună a planului, realizarea unor produse cu parametri înalți de performanță destinați întreprinderilor constructoare de roboți industriali sau centralei nuclearo-electrice de la Cernavodă ne arată limpede direcția în care, așa cum ne cer Tezele, trebuie să perseverăm — a **diversificării continue a formelor de ridicare a conștiinței oamenilor, de formare a convingerilor înaintate despre muncă ale acestora, de angajare conștientă a lor la realizarea neabătută a sarcinilor ce ne revin.**

Răspunderea față de bunul mers al producției — o deviză a întregului colectiv de la „Electrotehnica"

VLADIMIR CICIU,
subinginer, propagandist în organizația de bază nr. 9 — Întreprinderea „Electrotehnica"

LA ZI, PE OGOARELE ILFOVENE:

Ritm, calitate, organizare superioară pentru încheierea grabnică și în cele mai bune condiții a tuturor lucrărilor campaniei de toamnă

(Urmare din pag. I)

C.A.P. Bragadiru. Zorii zilei de ieri i-au găsit pe mecanizatori în cîmp, pe tarlaua „Pasarelă", locul ultimei „bătălii" din actuala campanie. Era frig și bătea un vînt pătrunzător. În urma tractoarelor, din brazdele întoarse se ridicau aburii pămîntului. De pe unul din tractoare coboară Ion Șerbănescu, șeful secției de mecanizare. Se afla acolo pentru a verifica personal calitatea lucrărilor. „Privește brazdometrul — l-am auzit spunîndu-i mecanizatorului ; mai afundă plugul cu trei centimetri ; la fel și scormonitorul...". După efectuarea reglajelor, tractorul și-a ocupat locul în formație, alături de cele conduse de Ion Iancu, Ion Nedelcu, de Gheorghe Hodivoianu și fiul său, Niculae — cîțiva dintre cei mai buni mecanizatori ai secției.

„Arăturile le executăm pe terenuri care au fost mai întîi fertilizate cu îngrășăminte organice, conform cartării agrochimice — preciza Marin Brînzoi, președintele cooperativei. De asemenea, am stabilit amplasarea viitoarelor culturi ținînd seama de premergătoare și în funcție de aceasta realizăm și arătura. Bunăoară aici, unde mai avem de arat ultimele 10 ha, vom însămînța porumb și borceag. Terenul este bine zvîntat și permite efectuarea unei arături de calitate."

„Asigurarea unui agrofond cu un potențial ridicat, care să ne permită obținerea în viitorul an agricol a celor mai mari producții din istoria țării, — după cum ne-a îndemnat secretarul general al partidului, tovarășul Nicolae Ceaușescu în Mesajul adresat tuturor lucrătorilor ogoarelor cu prilejul Zilei recoltei —, a intervenit Constantin Rădulescu, inginerul șef al cooperativei, implică nu numai efectuarea la timp și în cele mai bune condiții a ogoarelor, ci și aplicarea măsurilor complexe cuprinse în programele speciale privind creșterea potențialului productiv al solurilor. Iată de ce pe această solă de 156 hectare am aplicat cîte 300 kg superfosfat și 50 tone de îngrășăminte organice la hectar. Am avut în vedere, firește, premergătoarele precum și viitoarele culturi ce urmează a fi însămînțate în primăvară. Totodată, în această toamnă am mai efectuat lucrări de afînare adîncă a terenului pe o suprafață de 20 hectare, lucrări care vor contribui, de asemenea, la creșterea potențialului productiv al pămîntului".

Buni gospodari, cooperatorii din Bragadiru nu neglijează nici celelalte lucrări, la fel de urgente în aceste zile. În grădina de legume, pe un teren bine mărunțit și nivelat se termina de plantat arpagicul pe cele 5 ha planificate. În zootehnie, pregătirile pentru iernatul animalelor au fost încheiate de mult. Și cu toate că în „cămara" furajeră se află cantități îndestulătoare de hrană pentru întregul efectiv de taurine — peste 400 tone fîn de lucernă de cea mai bună calitate, 2 000 tone suculente și 700 tone grosiere —, activitatea de tocare și însilozare a cocenilor de porumb din cultura dublă era în toi. După cum ne spunea dr. Alexandrina Prunău, șeful sectorului zootehnic, „cînd vrei să obții producții tot mai bune de lapte, nu poți spune că ai hrană suficientă. Contează, desigur, cantitatea, dar primează calitatea și diversitatea hranei pe care o administrăm animalelor în perioada de stabulație. Iată de ce acum lucrăm la îmbunătățirea furajelor prin melasare și saramurare, și defibrăm cocenii pe care-i însilozăm".

A doua unitate a consiliului agroindustrial Măgurele care a încheiat arăturile adînci de toamnă este *C.A.P. Cornetu.* După cum ne preciza Ion Grigore, președintele unității, pentru realizarea unor viteze zilnice peste media planificată, pe toate cele 585 ha. care vor fi însămînțate la primăvară, aici s-a lucrat în formație compactă, cu 22 de tractoare. S-a muncit în schimburi prelungite, la capătul locului avînd organizat... „statul major" al campaniei : asistența tehnică, atelierul mobil cu piesele de schimb, cisternele cu carburanți, spațiul destinat servirii mesei calde de către mecanizatori. „Un sprijin permanent — preciza președintele — am primit din partea ing. Ion Ristea, director al S.M.A. Măgurele care, între altele, a amenajat la sediul unității o forjă pentru ascuțitul brăzdarelor de plug, fapt ce ne-a permis să realizăm o înaintare rapidă, să efectuăm o lucrare de calitate și să reducem consumul de carburanți".

„În plus, a precizat Viorica Meiu, inginer șef al cooperativei, ținînd seama de rezultatele cartării agrochimice a terenului, executate în unitatea noastră pe fiecare solă de către Institutul de cercetări pentru pedologie și agrochimie, am trecut la completarea rezervelor de hrană a plantelor administrînd în principal îngrășăminte organice — peste 40 tone la hectar. Ținînd seama de faptul că o altă cale de creștere a rodniciei pămîntului o constituie afînarea adîncă, am făcut această lucrare pe o suprafață de 140 hectare. Astfel, am creat posibilitatea înmagazinării unor cantități sporite de apă".

Exemplul celor două unități — fruntașe nu numai la nivelul consiliului agroindustrial Măgurele, dar și al Sectorului agricol Ilfov în ceea ce privește încheierea ogoarelor de toamnă și a celorlalte lucrări de creștere a potențialului productiv al pămîntului — demonstrează că printr-o bună organizare a muncii vitezele zilnice planificate la arături, în condițiile respectării normelor de calitate, pot și trebuie să fie depășite, astfel încît această importantă lucrare pentru producția '89 să fie grabnic încheiată.

ORIZONTURI ALE CUNOAȘTERII ȘTIINȚIFICE ȘI CREAȚIEI TEHNICE

Calculatoarele electronice, astăzi și mîine

(Urmare din pag. I)

la microprocesoare, la circuitele de memorare și la alte circuite-suport, care au facilitat realizarea unor computere cu performanțe superioare în ceea ce privește viteza de calcul, capacitatea de stocare a informației, energia consumată, gabaritul, fiabilitatea etc. Trebuie subliniate, de asemenea, progresele obținute în domeniul programării acestor calculatoare din generația a IV-a : limbaje evoluate de programare (imperative, logice, funcționale), ca și așa-numitele „pachete de programe", cu aplicații multiple. Pe bună dreptate se așteaptă în acest domeniu noi realizări revoluționare, programele reprezentînd de fapt însăși inteligența multifuncțională a calculatoarelor.

— În ultimul timp se vorbește tot mai mult despre generația a V-a de calculatoare, despre „supercalculatoare" etc. Care sînt „pașii" făcuți în această direcție ?

— Recent a fost realizat un circuit de memorie capabil să stocheze 16 milioane de semne binare (biți), ceea ce echivalează cu circa 1 000 pagini de text scris, circuitul ocupînd o suprafață mai mică de 1 cmp, pe care include nu mai puțin de 35 milioane de tranzistoare. Dacă un asemenea circuit s-ar fi realizat cu ajutorul tranzistoarelor, rezistoarelor și condensatoarelor obișnuite, ar fi ocupat o suprafață egală cu aceea a 16 terenuri de tenis ! Limitele superioare ale tehnologiilor microelectronice sînt însă departe de a fi atinse. Deosebit de promițătoare este perfecționarea continuă a microprocesoarelor. Cu peste 300 000 de tranzistoare pe o „pastilă" de siliciu, microprocesoarele moderne manipulează informații de 32 biți (cifre binare), asigură viteze de circa 3—5 milioane de operații aritmetice-logice pe secundă și sînt capabile să gestioneze memorii cu capacități de ordinul miliardelor de cuvinte. Toate acestea, conjugate cu progresele obținute în zona echipamentelor de memorare pe medii magnetice, au creat premisele trecerii la producția de serie a unor calculatoare personale de mare performanță, capabile să satisfacă necesitățile unei game largi de utilizatori, în domenii extrem de variate : conducerea proceselor industriale, comunicații, aplicații tehnico-științifice, gestiunea întreprinderilor, automatizarea proiectării, modelarea comportării roboților industriali sau a celor cu alte destinații, elaborarea de modele matematice la nivel micro- și macroeconomic, informatizarea unor procese de instruire a elevilor și studenților, aplicații în medicină etc. Deși la orizont se profilează calculatoare cu viteze de peste 1 miliard de operații pe secundă („supercalculatoare"), cercetarea științifică și activitățile economico-sociale impun realizarea de sisteme de calcul și mai performante și, desigur, ele vor fi realizate.

— Ce ne puteți spune despre așa-numitele „calculatoare neuronale" ?

— Sînt sau, mai bine zis, vor fi acele calculatoare care vor avea la bază modelarea activității neuronului, constituite sub formă de rețele de „dispozitive neuronale", care își dezvoltă algoritmi proprii de operare, ca răspuns la stimulii recepționați din mediu. Ele vor reprezenta sisteme adaptive de prelucrare a informației neprogramate. Posibilitățile unor astfel de sisteme devin inteligibile dacă ne referim la proprietățile celulelor specifice din creierul uman, care cuprinde 14—20 miliarde de neuroni, fiecare avînd o mie de intrări și ieșiri. În acest mod se pot stabili între neuronii din creier peste un milion de miliarde de conexiuni. În comparație cu creierul omului, un „supercalculator" dispune de 10 miliarde de tranzistoare pentru memorie și de 10 milioane de tranzistoare pentru unitatea de calcul, conexiunile realizîndu-se însă pe un număr limitat de fire, ceea ce reprezintă principalul handicap al sistemului de calcul, care trebuie depășit.

— V-am ruga să ne prezentați o „schiță" a realizărilor românești în domeniul tehnicii de calcul moderne.

— Din anul 1957, cînd a intrat în funcțiune primul calculator electronic românesc „CIFA-1", la Institutul de Fizică Atomică, tehnica de calcul din țara noastră a înregistrat succese remarcabile în domeniile cercetării, proiectării, construcției și utilizării tehnicii de calcul în economia națională. Baza de componente electronice produse în țară a permis abordarea cu succes a proiectării și construcției unei game variate de echipamente de calcul, începînd cu microcalculatoarele personale și cele personale-profesionale și terminînd cu calculatoarele de capacitate medie-mare. Sînt cunoscute microcalculatoarele personale *„amic"*, *„HC-85"*, *„TIM-S"*, *„Cobra"*, folosite în cercetarea științifică și în învățămînt și care, prin performanțele lor, se ridică la nivelul unor apreciate calculatoare de acest tip din țări cu o puternică tradiție industrială. În zona microcalculatoarelor profesionale aș menționa ca realizări românești din cele mai recente *„Felix-PC"*, *„Junior-XT"*, *„Daccic 20"* ș.a., compatibile din punctul de vedere al programelor cu sistemele „IBM PC-XT". Minicalculatoarele românești sînt reprezentate prin sistemele *„Coral-4021"*, *„Coral-4030"*, *„Independent I 102-F"*, *„Independent I-106"*, cu performanțe superioare, compatibile cu familia „PDP-11" a firmei D.E.C. Printre succesele de seamă înregistrate în ultimul timp de constructorii noștri de tehnică de calcul se numără și calculatoarele de capacitate medie *„Felix 5 000"* și *„Felix 8730"*. Sistemele integrate pentru conducerea proceselor industriale, rețelele de calculatoare, bazele de date distribuite, sistemele de proiectare asistate de calculator, sistemele de asistare a fabricației cu calculatorul, pachetele de programe de „inteligență artificială" folosite în proiectare, medicină, întreținerea utilajelor etc. sînt doar cîteva din numeroasele realizări ale specialiștilor români în informatică. Aplicațiile dezvoltate în beneficiul industriei permit reducerea ciclului de proiectare-lansare în fabricație și realizarea de noi produse, reducerea substanțială a consumurilor de materii prime, materiale și energie, ridicarea calității și competitivității echipamentelor prin înglobarea în ele a unui tot mai important coeficient de inteligență

Pe urmele unor sesizări

O eroare de calcul și nu numai atît

Pentru a evita repetatele inundări ale subsolului blocului B-19 din str. Pescărușului nr. 2, Asociația locatarilor s-a adresat Centrului 23 din str. Socului nr. 28, aparținînd Cooperativei „Instalatorul". Nu era vorba de o simplă desfundare a conductelor, ci de o refacere a acestora. Lucrătorii centrului nu și-au declinat competența, ba au și dovedit că se pricep la astfel de lucrări. Fapt pe care l-a apreciat ca atare asociația locatarilor. Nu a apreciat însă unele erori în calcularea costului lucrării și unele... scăpări din vedere. Concret : devizul a fost practic încărcat cu aproape 2 000 lei, iar după înlăturarea defecțiunii, meseriașii cooperativei au uitat că trebuie să astupe șanțurile rămase după îngroparea conductelor și că mai sînt încă nefinalizate cîteva operații.

Abia în urma intervenției redacției, lucrările s-au încheiat, iar asociației i s-au înapoiat sumele încasate în plus, dintr-o... eroare de calcul. Fiind vorba de un caz de indisciplină, fără îndoială că nu vor lipsi nici sancțiunile. Așa că ne întrebăm : nu era mai bine ca din capul locului centrul respectiv să-și fi îndeplinit în mod corect datoria ?

O invitație cu tilc

Dispunem de unități moderne, de o piață menită să asigure o bună aprovizionare a locuitorilor din zona Reșița — ne scrie Gh. Penescu (str. Luică nr. 25), un mai vechi corespondent al ziarului, dar ar fi bine să vizitați și dv. piața respectivă, ca de altfel și alte organe de control, pentru că unele neglijențe în gospodărirea unităților, alte încălcări ale normelor de comerț (neexpunerea la vînzare a unor mărfuri etc) riscă să se cronicizeze. Așa că...

Așa că, beneficiind de concursul inspectorului principal Gheorghe Matei din Inspectoratul comercial dăm curs invitației, oprindu-ne mai întîi la magazinul alimentar cu autoservire. Într-adevăr, în depozitul unității erau „păstrate" unele produse care nu se aflau și în rafturi. Este vorba de cantități suficiente pentru cîteva zile de vînzare. Constatăm, totodată, condițiile neigienice în care erau păstrate alte mărfuri.

Continuîndu-ne vizita la unitatea de legume-fructe, notăm că unele cîntare erau dereglate (în detrimentul cumpărătorilor) și că în depozit, unde domnea dezordinea, unele produse nu erau scoase la vînzare.

Apoi, dînd roată prin piață, ne convingem că și în legătură cu ordinea și curățenia de aici corespondentul nostru avusese dreptate. Intendentul Gh. Boncea neglijîndu-și atribuțiile, nu intervenise nici pentru afișarea prețurilor și nici pentru menținerea curățeniei.

Încălcările normelor generale de comerț s-au soldat, cum se și cuvenea, cu severe sancțiuni.

Nedorite „lucrări suplimentare"

Pentru remedierea unor defecțiuni survenite la autoturismul său (10-B-7469), Gheorghe Bozdag (str. Mitropolit Grigore nr. 60) a apelat la cea mai apropiată unitate, aceea din str. Sergent major Ancuța Ilie nr. 1. Aici, cum era și firesc, după constatarea deficiențelor i s-a întocmit devizul, promițîndu-i-se că execuția lucrărilor nu va dura mult. Și, într-adevăr, prea mult n-a durat. Numai că în afara lucrărilor consemnate în deviz, Gheorghe Bozdag constată — după circa trei săptămîni — că se efectuaseră multe alte „operații". Nu, nu i s-a pretins achitarea unor sume suplimentare, însă sigur l-ar fi costat mulți bani pentru a readuce la starea inițială piesele la care se umblase. Deși lămpile de semnalizare erau în perfectă stare (aproape noi) acestea fuseseră înlocuite cu altele (uzate). I se schimbase apoi una dintre roți (dreapta-față) a cărei calitate era inferioară (jantă veche, anvelopă cu uzură accentuată). A observat, totodată, dispariția unor piese (capacul de delcou și fișele de legătură cu bobina de inducție și bujii) care făceau ca autoturismul să fie practic inutilizabil.

„Lucrările suplimentare" sînt constatate și de către șeful unității care i-a promis că va analiza cazul împreună cu maistrul care luase mașina în primire. Și cum analiza se tot prelungea, Gheorghe Bozdag a apelat la sprijinul redacției.

Da, acum cetățeanul care și-a primit autoturismul în bună stare este mulțumit, intervenția dovedindu-se eficientă. Din dosarul acestui caz lipsea doar o singură piesă : cea privind măsurile care s-au luat pentru ca astfel de practici care intră sub incidența legii să nu mai fie întîlnite în nici o unitate.

Eugen EFTIMIU

Marea Unire – mărturie a conștiinței de sine a națiunii române

În ajunul Marii Adunări Naționale de la Alba Iulia, care urma să voteze Unirea Transilvaniei cu România, încheind astfel procesul de desăvîrșire a făuririi statului național unitar, ziarul „Unirea" scria în articolul-chemare **Veniți la Alba Iulia**: „Veniți și jurați că nedespărțiți vom fi și uniți rămînem de aici înainte cu frații noștri de pe tot cuprinsul pămîntului românesc sub noua și nedespărțita cîrmuire (...)". Era o mărturie — una dintre nenumăratele mărturii — care exprima clar și răspicat conștiința necesității unirii tuturor românilor în frontierele statului național, conștiința legitimității acestui act istoric, conștiința vie a națiunii române, că, după secole de lupte și vicisitudini, se împlinește marele ideal, înscris de istorie în ființa perfect unitară a neamului românesc.

Marea Unire din 1918 s-a înfăptuit într-un anumit context politic intern și internațional, a cărui specificitate a fost determinată de angajarea fermă a statului român în **lupta pentru eliberarea acelor** părți ale vechii Dacii ajunse sub stăpîniri străine, precum și de prăbușirea celor două mari imperii, devenite „închisori ale popoarelor" — Austro-Ungaria și Rusia țaristă. Specificitatea acestui context nu a estompat însă, nici un moment, rădăcinile profunde, **vechimea multiseculară a** aspirației de unitate a românilor, succesiunea de manifestări ale conștiinței de sine a poporului român la capătul cărora s-a aflat Marea Adunare Națională de la Alba Iulia.

Românii au știut din plămada etnogenezei lor că sînt un popor de o remarcabilă unitate. Născuți din fuziunea autohtonilor geto-daci cu coloniștii romani, ei aveau în urma lor o viețuire multimilenară de perfectă continuitate în spațiul carpato-danubiano-pontic și vorbeau o limbă — continuatoarea latinei populare — care nu cunoștea la nord de Dunăre nici un fel de dialecte regionale care să îngreuneze comunicarea.

Conștiința că sînt o comunitate etnică unitară s-a consolidat la români în mileniul migrației popoarelor (sec. XII—XIII) care i-au adus pe strămoșii noștri în contact cu valurile succesive ale populațiilor de stepă. Ei, românii, locuitorii autohtoni și sedentari ai vetrei dacice, știau că sînt factorul de continuitate al acestui pămînt în raport cu nomazii trecători și prădalnici. Pătrunderea în Transilvania a triburilor ungare, stabilite la 896 în Panonia, și, la capătul unei îndelungate rezistențe a românilor, trecerea la sfîrșitul secolului al XII-lea și începutul secolului al XIII-lea a Transilvaniei sub autoritatea coroanei ungare au făcut ca pluralismul statal, generat de realitățile societății feudale, **să se** prelungească în spațiul românesc mai mult decît în cazul altor popoare. **Imixtiunea marilor puteri** vecine, de la sfîrșitul secolului al XVII-lea și începutul celui de-al XVIII-lea, Imperiului Otoman adăugîndu-i-se imperiile habsburgic și țarist, a întîrziat, de asemenea, realizarea unității românești. Referindu-se la acest aspect, tovarășul Nicolae Ceaușescu relevă că: **„Istoria, evenimentele ne învață că dominația străină, existența în vecinătatea țării noastre a unor imperii a întîrziat într-o perioadă sau alta dezvoltarea economico-socială a poporului, formarea națiunii române, a statului național unitar".**

Toate aceste piedici nu au putut însă opri nici procesul de făurire a statului național unitar român, nici afirmarea tot mai viguroasă a conștiinței de sine a poporului român. În Evul mediu, în condițiile existenței mai multor state feudale românești — Muntenia, Moldova, Transilvania, Dobrogea — relațiile dintre ele pe multiple planuri — (economic, politic, militar și cultural), consolidaseră conștiința unității, derivată din comunitatea de teritoriu și limbă. Inițiia unire a românilor sub Mihai Viteazul (1600) făcuse din plin dovada posibilității unei cîrmuiri unice românești în aria vechii Dacii. Românii aveau deci conștiința unității lor de neam și marii cronicari au făcut din ea una din ideile fundamentale ale scrierilor lor.

Revoluția română de la 1848 a fost cea dintîi manifestare de amploare a națiunii române, a eforturilor ei de a dobîndi independența și unitatea națională. Cînd la 24 Ianuarie 1859, muntenii și moldovenii au pus prin vrerea lor bazele statului național român modern, românii din teritoriile aflate sub stăpînire străină au înțeles corect că evenimentul îi privea în aceeași măsură și pe ei, întrucît se apropia ceasul reunirii cu frații liberi. Cînd, în 1877, a fost proclamată independența de stat deplină a României, reacția a fost similară în aceleași teritorii: entuziasmul cu care a fost primită declarația din 9 mai 1877 a parlamentului român a făcut ca românii din aceste teritorii, pe lîngă sprijinul material acordat, să se înroleze în armata statului român și să consacre, prin sîngele lor, independența țării mame.

La cumpăna dintre secolele XIX—XX, întreaga societate românească era pătrunsă de imperativul desăvîrșirii unității naționale. Nimeni, dar absolut nimeni în națiunea română nu mai considera tolerabilă sfîșierea vetrei dacice a poporului român, ca urmare a răpirilor teritoriale săvîrșite de marile imperii limitrofe. Prinsă între cele două blocuri de mari puteri imperialiste — Antanta și Puterile Centrale — România a trebuit să participe **la prima conflagrație mondială**, declanșată de rivalitatea dintre ele, pentru a elibera pe românii aflați sub stăpînirea austro-ungară. Intrarea României în război nu a urmărit alt țel decît acela al aducerii tuturor românilor în teritoriul lor străbun și în cadrul statului lor legitim, românii angajîndu-se cu dăruire și dîrzenie în marea vîltoare pentru ca fapta Viteazului din 1600 să devină, de astă dată, o realitate ireversibilă.

Suferințele războiului, devastările și ocupația străină asupra unei însemnate părți a teritoriului național nu au descurajat o națiune pentru care unitatea integrală devenise sinonimă cu viața. Din lupta și jertfele ei s-au înfăptuit în anul 1918 o „restitutio Daciae", **o reînviere a Daciei** în forma ei românească. În temeiul exercitării dreptului la autodeterminare, manifestat în chip democratic în alegerea organelor reprezentative ale românilor aflați sub stăpînire străină, **Marea Unire a fost** opera întregii națiuni române, care a acționat sub impulsul unor legități obiective ce făceau din statul național unitar o necesitate istorică.

Noul stat socialist, făurit în cursul procesului revoluționar declanșat la 23 August 1944, a dat noi dimensiuni conștiinței politice românești. În Epoca Nicolae Ceaușescu, cea mai fecundă în înfăptuiri, poporul român, unit în jurul partidului, al secretarului său general, trăiește simțămîntul unei noi mutații moral-politice, de o forță fără precedent: trecut și prezent se asociază pentru a face din România socialistă întruchiparea conștiinței de sine a unui popor care știe din istoria lui că independența și unitatea sînt bunurile sale cele mai de preț.

CONSTANTIN CĂZĂNIȘTEANU

Atelierul devenit muzeu

Un amănunt semnificativ: cercetînd presa de acum 80 de ani, am aflat că adresa actualului Muzeu „Theodor Aman" era aceeași: str. C. A. Rosetti nr. 8. Coincidență (și coerență) de destin al unei generații dăruite marilor idei ale timpului. Construită în urmă cu 120 de ani, în stil neoclasic, menită să fie o locuință-atelier și expoziție, loc de întîlnire pentru iubitorii artei, clădirea a fost restaurată în anii noștri, dîndu-i-se înfățișarea inițială, devenind lăcaș de patrimoniu, de dialog al publicului cu opera artistului. Aparent, artistul lipsește. Absența lui este relativă. Încă de la intrare, te întîmpină prezența sa prin creații menite să înfrunte timpul prin perenitatea ideilor, prin expresivitatea formelor. Două vitralii deschid universul de forme și culori în care palpită ființa nepieritoare a artistului: Radu Negru Basarab și doamna lui, conturați cu solemnitate și austeritate. Drumul de la intrare la fostul atelier este străjuit de două picturi murale ce concretizează crezul luptătorilor de la 1848 și 1859: în dreapta, o frescă ce evocă „Bătălia de la Călugăreni", avînd în centru figura electrizantă a lui Mihai Viteazul ținînd desfășurat drapelul românesc; tricolorul pașoptist dobîndește astfel valențele de permanență ale luptei pentru unitatea și libertatea neamului. În stînga, „Intrarea triumfală a lui Mihai Viteazul în București, după bătălia de la Călugăreni". Emoționante scene ale bărbăției și eroismului legendar, ce au stat la temelia primei uniri politice a țărilor române, făurită de Viteaz. Voievodul Unirii este unul dintre filoanele aurifere ale inspirației pictorului care a surprins pe pînză „Hora Unirii la Craiova" cu doi ani mai înainte de dubla alegere a lui Alexandru Ioan Cuza. Inspirată de poema lui Bolintineanu, pictura „Ceia din urmă noapte a lui Mihai

Carnet de reporter

Viteazul" (1852), cunoscută atîtor generații din cărțile de istorie, ca și „Mihai Viteazul contemplînd capul lui Bathory", își păstrează inalterate prospețimea culorilor, dramatismul expresiei. Pînă și în tăblia mesei din mijlocul atelierului artistul a dăltuit, în 1870, chipul lui Mihai Viteazul, într-o constelație din care nu lipsesc Decebal și Traian, Radu Negru și Mircea cel Mare, Ștefan cel Mare și Matei Basarab; aceeași efigie voievodală o întîlnim și pe ușa ornamentată a unui dulap, datînd din 1865.

Înființat în 1908 de către soția artistului, Ana Aman, actualul muzeu este unul dintre primele de acest fel din București, grupînd cea mai mare parte a operei lui Theodor Aman, într-o ambianță ce evocă personalitatea artistului prin fiecare exponat, prin fiecare element decorativ. Întemeietorul Școlii de Belle Arte, la 1864, împreună cu Tattarescu, **și directorul ei artistic timp de un sfert de secol, marele pictor a fost și un mare sprijinitor al talentelor tinere**: locuința lui găzduia nu numai întîlnirile unor confrați de talia lui Grigorescu, Andreescu, Luchian sau Ion Georgescu, ci și concerte ale unor înzestrați muzicieni, între care fiica sa adoptivă, devenită cîntăreața Zina de Nory. Violoncelul la care el însuși cînta mărturisește polivalența spiritului său creator, animat de năzuința de „a îmbunătăți inima și a dezvolta simțămîntul frumosului în poporul nostru". La 1889, artistul mărturisea, cu îndreptățire: „Scopul meu de a servi patria cred că este ajuns". O confirmă, peste veac, operele sale intrate în patrimoniul național, în conștiința etică și estetică a generațiilor ce i-au urmat. Al său monumental „Tudor Vladimirescu" este, datorită lui, pentru vecie, al nostru: este imaginea clasică, unica de asemenea forță expresivă, pe care am descoperit-o pe băncile școlii și o ducem cu noi, și în noi, pe treptele vieții. La fel, „Bătălia cu facle a lui Vlad Țepeș" sau „Ștefan cel Mare în bătălia de la Scheia", cînd Aprodul Purice a devenit Movilă. „Marile pagini istorice" surprinse „în imaginațiuni cu totul naționale". Un crez profesional și moral exemplar prin devotiunea și talentul cu care a fost slujit decenii la rînd. La 1884, „Atelierul artistului" era împodobit de tablouri, ca și acum. Cele mai multe dintre ele sînt aceleași. Rămase aici. Pentru totdeauna. Pentru toți.

B. IOAN

PE ECRANE Un izbutit medalion cinematografic

După **Ioana Radu, îndrăgita interpretă de romanțe, un alt slujitor de-o viață al cîntecului românesc intră de pe scenă pe ecran: *Gică Petrescu***, căruia Casa Unu i-a dedicat pelicula documentar-artistică *„Muzica e viața mea"*. Faptul merită subliniat atît pentru semnificația lui de tezaurizare a unor valori reprezentative, cît și pentru valorificarea, la scara milioanelor de spectatori, a unor partituri cărora popularul interpret le conferă timbru propriu, freamătul trăirii scenice, tonusul unui temperament artistic original. De cîte ori apare la rampă Gică Petrescu lasă impresia că s-a aflat acolo dintotdeauna. Bucuria de a cînta, fericirea de a se destăinui prin cîntec sînt, fără îndoială, resursele longevității sale artistice.

Filmul realizat de Iulian Mihu (scenariul și regia) are meritul de a nu-l transforma pe Gică Petrescu din vedetă a scenei în vedetă a ecranului. Pelicula recuperează subtil momentele expresive din viața popularului cîntăreț, ilustrînd ideea că slujirea artei sunetelor este o vocație rară, căreia i te dărui o dată pentru totdeauna. Într-un anume sens, filmul este un recital de recitaluri, o selecție parcimonioasă dintr-un repertoriu de cîteva decenii, ce jalonează destinul protagonistului, devenit un exponent al nevoii oamenilor de înălțare prin melos. La orice vîrstă (sau fără nici o vîrstă) cîntărețul Gică Petrescu trăiește muzica la fel cum își trăiește viața. **Nefiind** operă de ficțiune, ci **producție** de montaj, filmul beneficiază de interstiții umoristice, pagini de revistă, susținute de Tamara Buciuceanu, Stela Popescu, Al. Arșinel, Dem. Rădulescu, Nicu Constantin, Ștefan Bănică, ce nu distonează cu liniile de portret cinematografic surprinse de pe scenă sau din sobrele interioare de familie, ci creează un fundal teatral al prezenței muzicale a artistului. Numărîndu-se printre cei mai buni comici ai noștri, și dovedind aceasta și prin secvențele integrate în medalionul cinematografic dedicat lui Gică Petrescu, actorii menționați preiau și duc spre spectator sarcinile artistice ale peliculei, ferind-o de căderea într-un ilustrativism strict al unei biografii rezumate. De asemenea, corpul de balet al Teatrului „Constantin Tănase" (coregrafia: Aneta Păunescu) evoluează cu orecizie și eleganță pe ritmuri îndrăgite (autorii melodiilor cîntate sînt Ion Vasilescu, Gherase Dendrino, H. Mălineanu, Temistocle Popa, Aurel Giroveanu, Pepu Popescu, Richi Stein și... Gică Petrescu). Operatorul Alexandru Groza confirmă calitățile ce l-au consacrat pe marele ecran: discernămînt în alegerea unghiurilor expresive, știința contrapunctului în desfășurarea cadrelor sugestive, iar decorurile și costumele concepute de Marga Moldovan vin să diferențieze plastic momente, scene și detalii ce alcătuiesc substanța unei pelicule agreabile nu numai pentru melomani.

Ion BUTNARU

Panoramic

● Etapa de sector *a concursului de educație politică și cultură cinematografică „Unirea — permanență a istoriei românești", organizat de Întreprinderea cinematografică municipală și Comitetul municipal al U.T.C., se desfășoară între 7 și 13 noiembrie, la centrele de cultură și creație ale tineretului din sectoarele 1, 2, 3, 4 și la cel al sectorului 5* ● *„Lumini albastre" se intitulează volumul inspirat lui Augustin V. Pop, de „epopeea bluzelor albastre cu ecuson de brigadier", apărut în Editura „Albatros"* ● *„Almanahul satelor" pe 1989, editat de gazeta „Agricultura socialistă", cuprinde grupaje dedicate aniversărilor anului viitor; „Anul 45 al libertății noastre"; împlinirea a 130 de ani de la Unirea Principatelor Române; cinci decenii de la marea manifestație antifascistă și antirăzboinică de la 1 mai 1939. Centenarul întrării în eternitate a celui mai mare poet român și a celui mai mare povestitor român este marcat prin pagini evocatoare despre Eminescu și Creangă. Sumarul, deosebit de variat, include texte privind realitățile satului contemporan, viața spirituală a locuitorilor săi, curiozități și performanțe științifice, pagini de literatură originală și traduceri, numeroase imagini fotografice etc.* ● O prelegere despre arta brîncovenească *va putea fi audiată, joi, ora 17, la sala Dalles* ● Soprana Eugenia Ilinca *va debuta în rolul Berta din opereta „Lăsați-mă să cînt" de Gherase Dendrino (joi, ora 18, în Sala mică a Teatrului Național). În distribuție mai figurează Dorin Teodorescu, Margareta Niculescu, Eugen Savopol ș.a.* ● „Ce-ți doresc eu ție, dulce Românie" *este concursul de creație publicistică organizat de gazeta „Clopotul" din Botoșani, în întîmpinarea centenarului Eminescu, deschis condeierilor din întreaga țară, fără limite de vîrstă, studii, profesiune sau gen gazetăresc* ● Filarmonica „George Enescu" *prezintă, mîine, ora 18, la Ateneul Român, medalionul „Serafim Antropov — compozitor și pedagog", susținut de numeroși interpreți vocali și instrumentiști; evoluează cvartetul „Serioso"* ● Muzeul de Artă al Republicii *va găzdui, în ciclul „Muzee și monumente*

parte din expunerea „Capodopere ale artei chineze", susținută de istoricul de artă Carmen Brad ● În sala din str. Eforie nr. 8 *s-a deschis expoziția de pictură a lui Vasile Ferchezeu* ● Pictorul Dragoș Morărescu *a predat Editurii „Cartea Românească" volumul de versuri „Ciseluri"* ● Teatrul Tănase *va prezenta, la Palatul Sporturilor și Culturii, în 13 noiembrie, ora 18, un concert de muzică ușoară — „Cîntați cu noi" — susținut de Loredana Groza, Gabriel Cotabiță, Dana Bartzer, Dan Creimerman, Adrian Daminescu, Oana Sîrbu, George Niculescu, Gabriela Mihalcea. Invitat: Romain Didier (Franța)* ● Compozitorul Corneliu Cezar *vorbește, astăzi, ora 17, în sala Dalles, despre „Sonologia ca știință, artă și filosofie a sunetului"* ● Anticariatul de lîngă Curtea Veche *a achiziționat șapte volume din „Histoire Romaine" de Th. Mommsen, apărut la Flammarion* ● Teatrul Mic *a întreprins un turneu la Iași, cu spectacolele „O scrisoare pierdută", „Amurgul burghez", „Niște țărani", „Cerul instelat deasupra noastră", „Respirări cu Nichita Stănescu", „Ivona, principesa Burgundiei", „Lewis și Alice", „Bărbatul și femeile"*

I. BT.

ÎN STUDIOUL din str. Nuferilor nr. 62 *va avea loc, joi, ora 18,30, un concert al Orchestrei simfonice a Radioteleviziunii Române, dirijat de Cristian Mandeal. În program, prima audiție a „Simfoniei a III-a" de Adrian Iorgulescu, „Rapsodia pe o temă de Paganini" de Rahmaninov (solistă: pianista Olga Bolocan), „Simfonia III-Eroica" de Beethoven; participă corul de femei dirijat de Aurel Grigoraș.*

Reporteri în cotidian

● LIVADA ÎNSEAMNĂ PENTRU MINE A TRĂI — îmi spune cu firesc, şi cu un zîmbet furişat în colţul buzelor, de parcă s-ar juca de-a seriozitatea afirmaţiei, aproape sentenţioasă, muncitoarea-specialist Paulina Zăldoiu, de la ferma pomicolă numărul 8 a I.A.S. Popeşti Leordeni. Este studentă în anul patru la Facultatea de horticultură, secţia fără frecvenţă. O biografie obişnuită, dacă n-ar fi „rostirea" particulară a fcptelor, trăirea pe care o dă cuvintelor, aşa cum este pasiunea prin care se apleacă acum, la ceasul intrării în iarnă, tăierilor de regenerare care se aplică pomilor din livadă pentru formarea coroanelor, înlăturarea crengilor uscate. „Sînt operaţii la prima vedere banale, dar ele înseamnă punctul de plecare al rodului bogat, prin reîntinerirea livezii, dacă vreţi, asemănîndu-se lucrului unui medic gerontolog. Şi livada este un organism viu, şi are şi grai. Dacă înveţi să-l cunoşti, comunicarea cu ea este de-a dreptul minunată". „Cînd se sfîrşeşte toamna ?" — întreb. „Cînd se culeg ultimele gutui ?". S-au cules... ● ZIC EI, DESPRE EI: „CÎNTĂ LA PIAN". Pupitrul de control şi comandă pe care-l urmăresc are în jur de 300 aparate de supraveghere. Cînd se aprinde lumina unuia sau a altuia înseamnă că este ceva. „Ceva" care necesită o intervenţie imediată. „N-ai timp de calcul, soluţia trebuie dată în minute, uneori chiar în secunde" — subliniază muncitorul „tablator" Marin Iacob. Ce înseamnă tablator ? Operator de tablou, cel care citeşte (şi asta necesită o maximă concentrare, echivalentă, fără exagerare, cu a unui pilot de aeronavă — gîndiţi-vă, nici aceasta parcă n-are cu mult mai multe, poate chiar mai puţine repere de urmărit) deci cel ce citeşte pulsul centralei electrotermice, în cazul de faţă C.E.T. Progresul. Aici, unde în aceste zile se desfăşoară o muncă încordată pentru a surmonta greutăţile ce premerg orice împlinire adevărată, orice performanţă: definitivarea lucrărilor de montaj în vederea intrării în funcţiune a blocului energetic trei. Iar nu peste multă vreme, indicatorii de eficienţă ai acestuia vor apărea pe aparatele calme care clipesc banal sub privirea şi concentrarea de atenţie ale lui Dumitru Vicenţiu, operator tablou, ing. Vasile Dinu, şef tură, ale colegilor, aflaţi de veghe la izvoarele energiei ● CÎND TE MUŢI ÎN CASĂ NOUĂ, HOP ŞI EI, cioc-cioc la uşă — nici n-ai apucat să montezi soneria şi-au şi apărut. Ei, meşterii de ocazie, „profesionişti de ciubuc" : „Vă dăm cu lac uşa, vă punem vizorul, galeriile, jaluzelele". Sînt amabili şi nici nu cer „cine-ştie-ce": pentru două galerii, la ferestre — de pildă — (care, ulterior, vezi că-s şi mai scurte) 2000 de lei, de mai mult de două ori preţul legal, din cooperaţie. „Dai un ban, dar face" — recomandă unul dintre ei, Mihai Constantin — str. Marinarilor nr. 26 — firma „trustului" pe care-l reprezintă în incursiunile sale prin noul şi frumosul ansamblu de locuinţe în construcţie în calea Vitan — str. Laborator. Poate-i vede şi... altcineva. ● LUCREZ LA O CARTE CARE NU VA AVEA NICIODATĂ FORMĂ DEFINITIVĂ : „Nestemate ştiinţifice ale gîndirii eminesciene" — ne-a declarat acum cîteva zile Valeriu Mangu, profesor de... matematică la Şcoala nr. 87. Treizeci şi doi de ani şi... nestatornicie (benefică) de preocupări, confirmată de şapte cărţi publicate pînă acum: „De vorbă cu Iorgu Iordan", dar şi „Culegere de probleme în sprijinul elevilor claselor I—VIII" ori „Subiecte de matematică date la examenul de admitere în treapta a II-a de liceu". L-am reîntîlnit în sala Manuscrise a Bibliotecii Academiei, pe masă cu numeroase... scrisori. „Lucrez la o ediţie de corespondenţă a lui George-Mihail Zamfirescu, promisă de mai multă vreme Editurii Minerva" „Cum se împacă istoria literară cu matematica ?" „Au, vă rog să mă credeţi, nu puţine puncte comune: pentru a ajunge la soluţionarea unei probleme sînt necesare nu numai fapte şi date, ci şi multă imaginaţie şi perseverenţă". ● LA PORTUL GLINA, MARŢI, LA ORA 14, APELE DÎMBOVIŢEI AU FOST DEVIATE prin casetă, pentru a permite micşorarea presiunilor din cadrul acvatorului portuar şi asigurarea navigabilităţii riului spre întîlnirea sa cu Argeşul. Lucrările au început la ora 7 şi au durat pînă la ora 14.

Mihai BĂRBULESCU

INFORMAŢIA publicitate

Schimburi de locuinţă

TRE. decomandate, etaj I. Militari — Gorjului, pentru două (3) camere sau pentru două p'us una. 47.86.50.

Închirieri

OFER pentru închiriere garaj zona Grant — Griviţa. Tel. 66.83.11 seara. (5558)

DORESC urgent o garsonieră mobilată, central, linie metrou. Tel. 39.02.58 între 17—20. (1235)

STAGIAR caut garsonieră (cameră acces) eventual modestă demisol, mansardă. Tel 79.69.97. (1224)

OFER garaj dotat utilităţi pentru termen lung (minim un an). Tel. 78.19.28 orele 18—22. (1060)

STUDENT nefumător caut cameră mobilată. Tel. 76.21.70. după ora 17. (4031)

STUDENŢI căsătoriţi căutăm apartament (zona Berceni). 22.46.62

OFER garsonieră pasaj Bucur — Obor. Tel. 35.84.60. după orele 17. (1779)

DORESC urgent apartament două camere (garsonieră), semimobilat central. Tel. 16.51.81. după ora 17.

OFER cameră mobilată, bucătărie, frigider, cămară, acces baie, condiţii de studiu. Drumul Taberei, la studentă sau stagiară. Tel 26.57.29. (1953)

TÎNĂRĂ încadrată doresc garsonieră mobilată + telefon, termen lung, chiria lunar. Tel. 49.57.38. (2207)

CAUT apartament (garsonieră) semi (ne) mobilat (ă) cu telefon. Tel 30.75.30. (2330)

PRIMESC în gazdă o studentă încadrată, condiţii ireproşabile. ultracentral. Tel. 15.64.04. (2487)

STUDENTA caut garsonieră sau apartament, zonă centrală, mobilat, telefon. Tel. 18.38.73 între orele 19—23. (2343)

ÎNCHIRIEZ cameră condiţii bloc la două eleve. Tel. 53.34.51.

PRIMESC în gazdă o încadrată sau elevă. Tel. 41.48.24. (2930)

CAUT urgent garsonieră sau apartament cu două camere. Tel. 25 30.78 după ora 16.

STUDENŢI seral (fraţi) căutăm apartament mobilat, telefon, frigider, zonă metrou L. Tel. 35.80.48. (2781)

OFER cameră mobilată bloc la student seral. Militari, statia Armata Poporului. Tel. 72.54.83. (2716)

OFER în vilă centrală cameră spaţioasă, luminoasă, liniştită şi cameră la mansardă, excelentă pentru studiu Tel. 45.57.60.

TÎNĂRĂ încadrată doresc cameră mobilată, intrare separată, acces baie, bucătărie. 39.65.72. după ora 19 (6

DORESC garsonieră mobilată sector 6. Tel. 76.69.21. (6482)

PRIMESC în gazdă două încadrate sau 2 încadraţi. Tel. 65.31.84.

Vînzări

VÎND clăpari 40—42 noi. Cumpăr clăpari 43—44 noi. Tel. 25.76.54.

ULTRACENTRAL apartament două camere, et. II, gaze. Tel. 14.51.83 ; 23.59.80. (1283)

FIAT 600 în stare de nefuncţionare. Tel. 85.58.52 după orele 16.

DACIA Break 1300 rulată 50.000 km. Tel. 43.00.83. (1276)

DACIA Break nouă, butelie aragaz. Tel. 77.90.69 după ora 17.

MAGNETOFON Uvertura, canapea, două fotolii. Tel. 43.07.54 după ora 17. (215)

SPLENDIDA rochie albă lungă model absolut deosebit. Tel. 66.22.41. (1167)

VÎND Boxeri două luni. Tel. 20.48.43. (1121)

VÎND Dacia 1300 stare bună. Tel. 79.06.59 între orele 7—11 ; 19—22. (1103)

VÎND Fiat 850 perfectă stare. Tel. 14.84.83. după ora 18. (1070)

APARTAMENT ultracentral, parter, două camere, dependinţe, mobilă diversă. Tel. 15.57.69 după ora 18. (408)

VÎND video Player Funai VIP. 1000. Tel. 53.78.15 după ora 19.

PREDAU contract apartament 3 camere, arhitect 80% Colentina, D-na Ghica. Tel. 55.37.15 după ora 18.

MAŞINA tricotat Veritas 360 ace. Astept provincia. Tel. 86.78.77.

VÎND apartament 3 camere foarte convenabil, et. 2. Tel. 76.79.67

LUSTRE cristal Bohemia, cojoc bărbătesc 54, set persan, carpetă persană, radiocasetofon stereo Sanyo, radio Bucur cu boxe, aspirator Taifun, guler şi căciulă vulpe polară, aragaz, toate noi. 76.10.91. (1466)

GARSONIERA ultracentral, maşină Ford I, mobilă. 14.92.36

VÎND garsonieră conf. I, parter, achitată, Titan — Ozana. Tel. 61.76.55. (1977)

VÎND urgent Dacia 1300 LS, an fabricaţie 1982, km 35000, ţinută garaj, stare excepţională. Aştept provincia. Tel. 35.69.51. după ora 16. (1973)

STUDIOU stare perfectă, plapumă melană nouă, stofă neagră mantou, masă. 23.76.14.

VÎND convenabil sufragerie mahon. Tel. 47.04.25. (1200)

APARTAMENT 3 camere, et. 4, Socului. Tel. 24.16.71. (3123)

VÎND garsonieră conf. I. Tel. 29.37.07. (3073)

VÎND autodubă TV. Tel. 87.78.38, orele 18—20. (3006)

VÎND dormitor Lengyel, maşină cusut Singer, triciclu Pegas, televizor Sport, maşină de spălat, diverse piese de mobilier. Tel. 14.01.94.

VÎND Oltcit zero km. Tel. 27.05.05. (2960)

VÎND apartament 3 camere, et. 3, convenabil, Sălaj. Tel. 80.63.89.

BIBLIOTECĂ, mobilă diversă, mochetă, radio stereo, îmbrăcăminte damă, jucării, diverse casnice. Tel. 27.36.29. (2818)

VÎND Veritas 360 ace. Tel 60.93.72. (1469)

CAUCIUCURI tip Michelin, aerotermă Ravent ; apartament două camere pentru : chirie. Tel. 72.26.58.

VÎND videocasete sigilate. Cumpăr televizor color sigilat. 42.77.68. (5334)

VÎND (predau contract) apartament decomandat, două camere, et. 2, parchet, şos. Giurgiului. Tel. 10.98.53.

ARAGAZ, lămpi televizor, galerii, lustră, cufăr, dulăpior, lampă benzină. 73.35.57. (5724)

VÎND zibelină pentru guler, căciulă damă, discuri curs franceză, mesadă sintetică, aerotermă, rişniţă, perniţe electrice, sonde Foley, cărucior pentru valize, scurtă mouton şal caşmir. 47.01.54.

URGENT, predau contract garsonieră Rahova — Sebastian, avans minim 10%. Tel. 86.14.65. (332)

CANAPEA, fotolii, bibliotecă mare, chitară. Cumpăr combină stereo. Tel. 39.99.05.

EXCEPŢIONALE : studio, masă, scaune, pantofi, bucătărie, piese televizor Lotus, şifonier. 18.99.22. (623)

MACHETA trenuleţ electric cu oraş electrificat, materiale, aparatură pentru machete, grafică. 13.04.24.

VÎND Dacia 1100 în stare foarte bună. Tel. 67.34.93. (969)

VÎND avantajos garnitură - mobilă sufragerie, Tel. 65.63.25. (5683)

VÎND cojoc de damă mărimea 46—48 aproape nou. Tel. 15.40.21.

VÎND 4 camere cărămidă, dependinţe, singur curte, sector 6, eventual cu schimb două chirie. Tel. 72.66.25.

VÎND jachetă nutrie 46 nouă, model deosebit. Tel. 76.02.92. (5463)

DOG german negru şi albastru două luni. Tel. 86.60.79. (6048)

VÎND boxe Unitra 150 W, 110 W. Tel. 23.11.81. (3942)

VÎND prin schimb apartament 4 camere, pentru două camere chirie + două camere proprietate cartier Titan. Tel. 43.59.91 după ora 16. (6234)

VÎND Dacia 1310, 24000 km, rack Fisher, minirack dublucaset, radiocasetofon Philips stereo, boxe 20 W boxe 15 W, casete Tesla B.73. Tel. 20.99.12. (6359)

VÎND videorecorder JVC staţionar nou sigilat. Tel. 28.85.15.

Cumpărări

CUMPĂR Veritas 360, car rezervă, accesorii. Tel. 89.37.56.

RADIOCASETOFON auto radioreceptor portabil cu extensie bandă, eventual defecte. 28.71.84. (5137)

APARTAMENT 3—4 camere, preferabil Moşilor, Bucur Obor. Tel. 19.06.31 ; 19.88.31, orele 9—20. (1914)

CEASURI pendule, radio, televizoare — lămpi, picupuri, antene cositor, sîrme sonerie, toate defecte, convenabil. 49.35.30. (3941)

DACIA an fabricaţie 1981—1985 sau Skoda 120 L. Tel. 65.99.09. (631)

CUMPĂR videocasetofon stereo, radiocasetofon stereo, dimensiuni reduse, absolut nou. 29.99.31. (8625)

VIDEO Player, televizor color Tel. 25.51.18

Legitimaţii declarate nule prin pierdere

pe numele : Cucu Aurica, Ganea Ioana, Mărgean Ion, Şolot Petre, Dobrică Marin, Călin Iulian, Constantinescu Maria, Grigorescu Nicolae, Gentemir Nitra Ortinsky Cristian, Bălănescu Zenovica, Munteanu Georgeta Elena, Bebereche Stan, Radu Lenuţa, Gherase Gheorghe, Scarlat Genoveva, Cojoacă Laurenţiu, Simion Gheorghe, Kejan Petre, Costache Milana, Ranat Vasilica, Mariana Stoiciu Tipa Cezar, Staicu Ion, Frăsina Maria, Ciocan Alexandru, Dinică Georgica, Nicolae Vica, Dumitru George, Năstase Dumitru, Burghelea Silvia, Burghelea Vasile, Pandeleanu Ion, Vasile Georgeta, Sestaco Rozica, Cirjan Florin, Pană Dumitru, Ruşcă Ecaterina Violeta, Dinică Iancu, Petrovici Felicia, Rotaru Georgeta, Trufaşu Daniela, Bodiu Valeriu, Rădulescu Zamfira, Matei Niculina, Mărăcineanu Mihail, Sarman Viorica, Nicolae Ion, Andrişoaie Liviu, Dumitrescu Constantin, Florea Dumitru, Mihai Elena, Nedelea Mariana, Soare Cosmin, Jega Stana, Popescu Ştefan, Viliman Viorel, Săiceanu Romeo, Nencu Madi, Negruţi Adriana, Furcela Gabriela, Tucă Constantin, Burdubuş Gheorghe, Terzeanovici Nicolae, Lungu Marcela, Ciciu Constantin, Nicolae Costel, Teodorescu Ştefan, Neagoe Dan, Creţean Cristian, Tudor Camelia, Trandafir Dan, Stoian Mihai, Iftinca Marcel-Laurenţiu, Capuşin Cătălina, Melinte Gigi, Constantin Rada, Ivan Ştefănel, Dobre Elisabeta, Puiu Neacşu, Curcă Marin, Ciobotea Valentin, Păsărică Cezar, Ciubotaru Dănuţ, Lazăr Ştefan, Niculescu Dan, Oprea Daniela, Căpitănescu Elena, Tănase Constantin, Paşol Petre, Roşu Gheorghe, Dumitriu Gabriel, Minescu Ion, Dincă Gheorghe, Matei Marin, Andrieş Radu, Birsan Teodor, Gherman Dumitru, Grigore Marius, Ioneşti Ileana, Tudor Andrei, Harabală Eugenia, Ursu Eugenia, Drumea Ilie, Aneculaesei Gabriela.

Pierderi

PIERDUT carnet student pe numele Harabală Eugenia. Il declar nul. (6557)

IT3 Giurgiului declară nule fiind pierdute foile parcurs nr. 204629, 20[illegible]30. (1141)

PIERDUT contract închiriere eliberat de ICRAL Vitan, pe numele Codreanu Nicolae Il declar nul.

PIERDUT permis intrare aeroport pe numele Dragomir Silvia. I declar nul. (1264)

PIERDUT contract închiriere emis de ICRAL Vitan pe numele Niculescu Georgeta. Il declar nul. (1247)

PIERDUT carnet părţi sociale pe numele Arion Stelian. Il declar nul. (1169)

PIERDUT permis acces BCU pe numele Bozianu Silvia. Il declar nul. (1128)

PIERDUT certificat calificare electronist pe numele Nanu Mihaela. Il declar nul.

PIERDUT legitimaţie acces Biblioteca ICEFIZ nr. 2411 pe numele Motorga Valentin. O declar nulă. (1918)

ICEMENERG declară nulă fiind pierdută fila C.E.C. seria A. 37 nr. 675576. (2456)

IUGC, Autobaza Bucureşti declară nule fiind pierdute foile de parcurs cu seria: 279198, 279199, 301445 şi foile de parcurs de la seria 303659 pînă la seria 303700, inclusiv. (2665)

I.A.C.P.-Bucureşti declară nulă fiind pierdută ştampila cu inscripţia 07-03-259. (2579)

I.A.C.P.-Bucureşti declară nulă, fiind pierdută, ştampila cu inscripţia „Confirmat 07-258". (2580)

PIERDUT contract închiriere emis de ICRAL Giuleşti pe numele Nistor Ioan. Il declar nul.

PIERDUT contract închiriere şi ordin repartiţie emise de ICRAL Pajura, pe numele Pavel Marin. Le declar nule. (2999)

PIERDUT carnete CFR nr. 572204, 184131, 303874 şi permise CFR nr. 005724, 936944, 936945 pe numele Creţu Rodica, Andreea şi Cristian. Le declar nule. (2512)

I.E.I.-Bucureşti declară nule fiind pierdute următoarele acte: chitanţier 29387—29417; bon de reparaţii 1151—1160, ştampilă : C 2. (874)

PIERDUT autorizaţie liftieră pe numele Manole Sofia. O declar nulă. (398)

PIERDUT autorizaţie sudor emisă de ISCIR Ploieşti cu nr. 33472 pe numele Filipescu Neaga. O declar nulă. (398)

PIERDUT contract închiriere emis de ICRAL Giuleşti pe numele Anton Daniela. Il declar nul. (828)

PIERDUT titlu executoriu după sentinţa civilă nr. 4139, din 29 iulie 1986, dosar 3861/85 al Judecătoriei sector 4. Il declar nul.

PIERDUT certificat de policalificare în meseria sudor pe numele Petre Dumitru. Il declar nul. (673)

PIERDUT contract închiriere emis de ICRAL Vitan pe numele Tiulete Georgeta. Il declar nul. (641)

PIERDUT certificat calificare seria G. nr. 97659 în meseria de electrician pe numele Constantin Rozalia. Il declar nul. (614)

PIERDUT carnet părţi sociale pe numele Biletchi Floarea. Il declar nul.

PIERDUT contract închiriere eliberat de ICRAL Colentina pe numele Gheorghe Paul. Il declar nul. (538)

PIERDUT certificat calificare, meseria lăcătuş, eliberat IUPS Bucureşti, pe numele Vochin Ilie. Il declar nul. (336)

PIERDUT atestat liber profesionist pe numele Lăcătuş Constantin. Il declar nul. (413)

PIERDUT legitimaţie CNEFS pe numele Andrieş Radu. O declar nulă. (325)

Diverse

FIICEI noastre dragi, Petcu Eugenia, ce prinde în buchetul vieţii al 35-lea trandafir, îi urăm „La mulţi ani" cu sănătate lîngă cei dragi. Părinţii, fratele, cumnata, nepotul, socrii.

CĂUTĂM gospodină internă pentru ajutor menaj două persoane. Oferim locuinţă, masă. Tel. 17.80.58. (1815)

ÎNTREPRINDEREA de administrare a grupurilor sociale şi cantinelor din Bucureşti, sector 3, str. Radu Calomfirescu nr. 6, încadrează : economişti, fochişti, paznici, tehnolog A.P. cu buletini identitate de Capitală. (2315)

ÎMBRĂCĂMINTEA DE SEZON

O dată cu sosirea sezonului rece, magazinele şi raioanele specializate ale comerţului de stat vă oferă un bogat sortiment de articole de îmbrăcăminte adecvate.

De remarcat noua linie a modelelor expuse, în pas cu tendinţele actuale ale modei.

Alegeţi chiar acum noile modele de pulovere, fuste, pantaloni matlasaţi, veste tricotate, impermeabile, pălării etc.

CENTRUL DE CULTURĂ ŞI CREAŢIE „CÎNTAREA ROMÂNIEI", SECTOR 1 „ÎNFRĂŢIREA ÎNTRE POPOARE"

primeşte înscrieri pentru următoarele cursuri : balet pentru copii, gimnastică, chitară, acordeon, foto, cineamatorism, operare-programare, dactilografie-secretariat, iniţiere în electronică, desen tehnic, estetică vestimentară, întreţinerea tenului, limba engleză.

Înscrieri şi relaţii, zilnic, între orele 9—20, la sediul centrului de cultură din bd. Bucureştii Noi nr. 66, tel. 67.14.70. Tramvaie : 6, 20 ; troleibuz 97; maxi-taxi 508.

Decese

INIMI îndurerate, lacrimi şi dor pentru cel ce a fost lumina vieţii noastre **INGEUA PARASCHIV.** Comemorarea de un an la 9 noiembrie 1988. Soţie, fiică, ginere, fraţi, surori, nepoţi, cumnaţi, rude apropiate. (2265)

SE împlinesc 5 ani de la decesul dragei mele soţii **XENIA NICULESCU POPP**, cărora îi aduc un pios omagiu de preţuire şi neuitare. Soţul.

LOCATARII din Aleea Stănilă 10 depling pierderea celei ce a fost **MIA STĂNESCU** şi transmit sincere condoleanţe familiei. (6340)

PAULA soţie anunţă că la 8 noiembrie 1988 se împlinesc 2 ani de la decesul lui **COSTEA GAVRIL.** Regrete eterne. Tel. 23.87.18.

7 NOIEMBRIE, 5 ani de tristeţe şi durere de cînd buna, blînda şi iubita noastră mamă şi bunică **VERA ALEXANDRESCU** ne-a părăsit. O vom plînge şi regreta toată viaţa. Copiii, nepoţii, familia. (8551)

INFORMAȚIA pe tot globul

În favoarea păcii, împotriva cursei înarmărilor

BONN. — Participanții la un simpozion pe tema „Schimbări în politica mondială", care s-a desfășurat la Bonn, au avertizat că, sub masca modernizării forțelor N.A.T.O., se poate ascunde o reînarmare nucleară. Reprezentanți ai mișcării pentru pace și cercetători în problemele dezarmării au apreciat că planurile de modernizare a rachetelor cu rază scurtă de acțiune constituie o escaladare a cursei înarmărilor. S-a subliniat că institutele de cercetări în problemele păcii au datoria să sprijine procesul de trecere de la concepția descurajării nucleare la cea a securității comune.

Negocierile cvadripartite privind reglementarea situației din sud-vestul Africii

GENEVA. — Cea de-a patra rundă de negocieri cvadripartite cu privire la reglementarea situației din sud-vestul Africii — la care participă Angola, Cuba, R.S.A. și S.U.A —, a fost programată să aibă loc la Geneva, la 10 noiembrie, informează agenția China Nouă.

Se precizează că aceasta va fi întîlnirea finală înainte de semnarea unui eventual acord în ce privește problema aflată în dezbatere.

Orientul Mijlociu

BEIRUT. — Milițiile libaneze între care s-au produs recent ciocniri în sud-estul Beirutului au ajuns la un acord care prevede încetarea tuturor actelor de violență și eliminarea tensiunii dintre ele — a anunțat postul de radio libanez. Totodată, s-a convenit să se procedeze la schimbarea ostaticilor luați de fiecare parte, transmit agențiile E.F.E. și China Nouă.

În teritoriile de pe malul vestic al Iordanului și Gaza, ocupate de Israel, s-a menținut duminică starea de tensiune.

Adunarea festivă de la Moscova

consacrată celei de-a 71-a aniversări a Marii Revoluții Socialiste din Octombrie

MOSCOVA. — La Palatul Congreselor din Kremlin a avut loc simbătă adunarea festivă a reprezentanților oamenilor muncii și ai forțelor armate din garnizoana Moscova, consacrată celei de-a 71-a aniversări a Marii Revoluții Socialiste din Octombrie, transmite agenția T.A.S.S.

În prezidiul adunării au luat loc M.S. Gorbaciov, secretar general al C.C. al P.C.U.S., președintele Prezidiului Sovietului Suprem al U.R.S.S., alți conducători de partid și de stat sovietici.

Au participat fruntași în muncă, veterani ai partidului și ai Marelui Război pentru Apărarea Patriei, oameni de știință și cultură, militari, reprezentanți ai oamenilor muncii din regiunea Moscova.

În cadrul adunării, Nikolai Sliunkov, membru al Biroului Politic, secretar al C.C. al P.C.U.S., a prezentat un raport.

VICECANCELARUL și ministrul federal al afacerilor externe din R. F. Germania, Hans Dietrich Genscher, s-a pronunțat pentru extinderea colaborării între statele din Est și din Vest. În cadrul unui interviu televizat, el a subliniat că guvernul de la Bonn se declară în favoarea consolidării procesului de încredere și dezarmare, afirmînd că în era nucleară putem supraviețui numai împreună.

ÎNTR-O DECLARAȚIE făcută la Managua, după întrevederea avută cu președintele Republicii Nicaragua, Daniel Ortega, candidatul alianței Convergența Democratică la alegerile prezidențiale de anul viitor, din Salvador Guillermo Ungo, a arătat că obiectivul fundamental al organizațiilor politice pe care le reprezintă îl constituie soluționarea pe cale negociată a conflictului salvadorian.

De la AGERPRES între orele 6 și 11

DELEGAȚII la congresul sindicatelor vest-germane din domeniul comerțului, băncilor și asigurărilor (H.B.V.), ale căruj lucrări se desfășoară la Essen, au adoptat o rezoluție în care se pronunță pentru interzicerea tuturor organizațiilor neonaziste din R.F.G. În document se apreciază totodată că eforturile făcute de autoritățile vest-germane pentru pedepsirea delictelor din perioada nazistă sînt insuficiente.

LA MADRID se deschid astăzi lucrările primei conferințe europene avînd ca temă pericolul pe care îl reprezintă tutunul. Desfășurîndu-se sub auspiciile Oficiului regional european al Organizației Mondiale a Sănătății, în colaborare cu Comisia Pieței Comune, cu Agenția internațională de studii oncologice și cu alte organisme, conferința își propune ca prim scop diminuarea cantității de tutun consumate. Potrivit rezultatelor cercetărilor efectuate de specialiști, tabagismul provoacă anual moartea a nu mai puțin de o jumătate de milion de persoane, numai în țările europene.

PREȘEDINTELE S.U.A., Ronald Reagan, a semnat un proiect de lege, care prevede creșterea alocațiilor din fondurile statului pentru lupta împotriva Sindromului Imunodeficienței Dobîndite (S.I.D.A.), boală care s-a răspîndit în mod îngrijorător în Statele Unite. Conform datelor oficiale, de la 1 iunie 1981 și pînă în prezent, 43 177 de americani au decedat din cauza acestei maladii.

POLIȚIA ITALIANĂ a descoperit și confiscat în locuința unui cetățean englez, la Torino, cantitatea de un kilogram de heroină în stare foarte pură, pe care acesta tocmai o vindea. Atît traficantul, cît și cei doi clienți ai săi din Roma au fost arestați, urmînd a fi deferiți justiției.

FORȚELE DEMOCRATICE din S.U.A. au împiedicat desfășurarea la Philadelphia a unei manifestații a rău-famatei organizații rasiste „Ku-Klux-Klan". Sub lozinca „Stopați Klan-ul" în acest mare oraș american au avut loc demonstrații de protest împotriva fanaticilor rasiști, care proclamaseră ziua de 5 noiembrie drept „Zi a puterii albe" și doreau să organizeze un mare mars demonstrativ. Ca urmare a protestului ferm al opiniei publice, marșul nu a mai avut loc.

Divizia A de fotbal — Pentru „europene", campionatul e laboratorul performanțelor

După o pauză lungă (dar generoasă în rezultate frumoase pe plan internațional), ne-am reîntîlnit cu divizia A de fotbal. Campionatul s-a întrerupt pe vremea cînd soarele încă mai bronza și a fost reluat la zero grade, într-o zi de iarnă, prematură dar autentică...

Etapa a debutat vineri, la Oradea, cu succesul *Victoriei* în dauna *Bihorului* (2—1), izbînda bucureștenilor fiind de aplaudat, dacă ne gîndim cît de dificil au reușit să cîștige la Oradea — și tot la numai un gol diferență — Steaua și Dinamo! Înaintea returului cu Dinamo Minsk, Victoria avea nevoie de o astfel de infuzie de oxigen, care sperăm să-i priască așa cum i-a priit și alta asemănătoare „inhalată" la Galați, unde întrecute pe Oțelul, care învinsese cu puțin timp în urmă pe Juventus. Simbătă, în Capitală, și celelalte două „europene" au acumulat toate punctele puse în joc. Campionii s-au deplasat în „Regie", unde au întîlnit formația lui Gino Iorgulescu, Munteanu II și Pană, avîndu-i ca „pistoane" în atac pe Stănici și Cristea (Tîrlea nu s-a prea văzut) iar între buturi, în premieră, pe Răzvan Lucescu. După ce a ratat de două ori trăgînd pe lîngă stîlpul din dreapta porții, Pițurcă — la al doilea său meci în actualul campionat — a marcat de trei ori (de două ori avîndu-l coautor pe Lăcătuș), în minutele 35, 43 și 49. Hat-trick-ul lui Pițurcă a fost „plusat" de Rotariu (în min. 59), la o fază creată de Ilie Dumitrescu, fază care a stabilit rezultatul final (4—0), în ciuda „barei" lui Pițurcă (în min. 80, la o pasă a lui Dan Petrescu) și a dublei ratări a lui Olteanu — înlocuitorul lui Tîrlea — care în min. 87 a șutat spre gol. Lung a respins, iar Olteanu a reluat în bară... În acest derbi bucureștean, victorie absolut meritată a Stelei (a 6-a consecutivă în întîlnirile directe), mai ales că *Sportul studențesc* a și jucat mai slab decît ne așteptam... A treia „europeană" *Dinamo*, a învins, pe terenul Autobuzul, pe *Flacăra Moreni* cu 3—1. Lidera clasamentului și-a asigurat, așa cum ne-a obișnuit, succesul foarte rapid, conducînd cu 3—0 la capătul a numai 21 de minute de joc prin golurile înscrise de un trio în vervă. Cămătaru — în min. 13, Vaișcovici — în min. 15, și Mateuț — în min. 21. Oaspeții au redus scorul în min. 31 (autor Beldie) și... astfel conturile au fost încheiate, deși acțiuni spectaculoase s-au mai consemnat, deși Flacăra a beneficiat chiar de un penalti, iar în final dinamoviștii au jucat în inferioritate numerică. Orac accidentîndu-se după ce Mircea Lucescu efectuase ambele schimbări regulamentare.

Ieri, s-au disputat celelalte șase întîlniri, care au stîrnit, pentru suporterii combatanților, pasiuni și... emoții „fierbinți", indiferent de zgîrcenia termometrelor. Ba chiar și surprize de proporții, cum a fost cea din Giulești, unde *F.C. Farul* a învins, nesperat, pe *Rapid*, cu 2—1. Un eșec al feroviarilor care a produs multă dezamăgire în rîndul suporterilor lor...

Am mai putea nota ca o surpriză și egalul de la Pitești (*F.C. Argeș — Oțelul* 1—1), dar ne amintim că și piteștenii au luat, în primăvară, un punct la Galați... În rest, victorii ale gazdelor : *F.C. Olt — Corvinul* 4—2, *„U" Cluj-Napoca — F.C.M. Brașov* 2—0, *Universitatea Craiova — A.S.A. Tg. Mureș* 2—0 și *F.C. Inter Sibiu — S.C. Bacău* 1—0.

Dan PĂTRAȘCU

Divizia B

Iată principalele rezultate consemnate, ieri, în cea de-a 12-a etapă a diviziei B de fotbal și situația din fruntea clasamentelor :

— Seria I : F.C.M. Progresul Brăila — C.F.R. Pașcani 4—0, Aripile Bacău — Steaua Mizil 3—0, Unirea Focșani — Petrolul Ploiești 1—0, Siretul Pașcani — Politehnica Iași 0—2, Gloria Buzău — C. S. Botoșani 1—0 și Prahova C.S.U. Ploiești — C.S.M. Suceava 1—0. Liderul a clasamentului continuă să se mențină *Petrolul Ploiești* — cu 16 p (golaveraj, 18—7), urmată de *Gloria Buzău* — tot cu 16 p (golaveraj, 17—11), *F.C.M. Progresul Brăila* și *Politehnica Iași* — cu cîte 15 p ;

— SERIA A II-a : Dunărea Călărași — Electroputere Craiova 5—1, A. S. Drobeta Tr. Severin — Chimia Rm. Vîlcea 1—2, Gaz Metan Mediaș — Tractorul Brașov 4—1, Jiul Petroșani — Electromureș Tg. Mureș 3—0, C. S. Tîrgoviște — Sportul „30 Decembrie" 1—0, Minerul Motru — Pandurii Tg. Jiu 0—0 și I.C.I.M. Brașov — Dacia Pitești 3—2. *Jiul Petroșani* și-a consolidat poziția de lideră — cu 18 p, fiind urmată de *Chimia Rm. Vîlcea* — cu 14 p ;

— SERIA A III-a : A. S. Progresul Timișoara — Gloria Bistrița 2—0, Unirea Alba Iulia — C.S.M. Reșița 4—1, Minerul Cavnic — Politehnica Timișoara 0—0, Avîntul Reghin — U.T.A. 1—1, A. S. Paroșeni Vulcan — Armătura Zalău 1—1 și Olimpia Satu Mare — F. C. Maramureș Baia Mare 1—0. Pe primul loc continuă să se mențină *U.T.A.* — cu 19 p, urmată de *Olimpia Satu Mare* și *Politehnica Timișoara* — cu 18 p.

Start în etapa de iarnă a „DACIADEI"

Ieri, s-a dat startul în etapa de iarnă a celei de-a VI-a ediții a marii competiții naționale „Daciada". Conform unei frumoase tradiții, în Capitală, acest moment deosebit de important a fost marcat printr-o amplă manifestare desfășurată în Parcul tineretului.

Timp de cîteva ore, în pofida faptului că au evoluat într-un autentic decor de iarnă, mii și mii de iubitori ai sportului (elevi, studenți, tineri din întreprinderi și instituții, reprezentanți ai cluburilor și asociațiilor bucureștene — fete și băieți, deopotrivă), au oferit un bogat și reușit program de demonstrații și întreceri sportive. Rînd pe rînd, pe platoul din fața Palatului sporturilor și culturii, spre exemplu, ansamblurile de la I.E.F.S. și C.S.Ș. „Triumf", din licee ori de la Casele pionierilor au prezentat frumoase reprize de gimnastică de înviorare, de gimnastică ritmică și artistică. Tot aici, am urmărit interesante demonstrații de scrimă, box, judo sau lupte — susținute de recunoscuți sportivi de performanță. La „concurență", în alte zone ale parcului, și-au disputat întîietatea pasionații alergărilor de cros, ai voleiului, handbalului, oinei sau fotbalului, ai tenisului de masă, popicelor, baschetului și șahului. La fel de interesante ni s-au părut și demonstrațiile de aeromodelism și motociclism, sau întrecerile de ciclism și patine cu role.

Au fost desemnați învingătorii, au fost înmînate diplome și premii. Cum lista laureaților este destul de lungă vom menționa doar un singur cîștigător : SPORTUL, care — datorită și strădaniilor depuse de organizatorii acestei manifestări — și-a cucerit (sîntem convinși) noi și statornici prieteni, hotărîți — după cum spunea și tovarășul Nicolae Stancu, președintele C.M.B.E.F.S. — ca prin rezultatele obținute pe terenurile „Daciadei" să continue șirul succeselor dobîndite de mișcarea sportivă bucureșteană la precedentele ediții ale marii noastre competiții naționale (cînd Capitala s-a situat, fără excepție, pe primul loc) și în această a VI-a ediție. Reușita manifestare de ieri reprezintă, credem, un prim argument în acest sens...

Marian GHIOLDUȘ

NOI VICTORII ÎN CUPELE EUROPENE LA HANDBAL MASCULIN

● Simbătă, la Eskișehir (Turcia), *Dinamo* a cîștigat și partida retur cu formația locală *ETI Bisküileri Spor Kulübu* (scor, 29—25) și s-a calificat pentru turul 2 al „Cupei cupelor".

● Ieri, la Atena, în „Cupa I.H.F.", *Politehnica Timișoara* a învins cu 31—14 echipa *Mas Nea Elvetia* și continuă, de asemenea, cursa pentru locurile fruntașe.

Reamintim că și echipa noastră campioană, *Steaua*, s-a calificat pentru faza următoare a „C.C.E.".

Tragerea la sorți a meciurilor din turul 2 al celor trei competiții va avea loc mîine, la sediul Federației internaționale de handbal.

Știri din rugbi

● În prezența a peste 30.000 de spectatori, pe stadionul „Beaujoire" din Nantes, s-a desfășurat întîlnirea dintre selecționatele *Franței* și *Argentinei*. Rugbiștii francezi (care vor evolua la București, pe 26 noiembrie) au obținut victoria cu scorul de 29—9 (10—3), prin punctele realizate de *Blanco* (2 eseuri), *Cecillon*, *Lagisquet* și *Rodriguez* (eseuri), *Berot* (3 transformări și o lovitură de pedeapsă).

● La Trevisio, în cadrul campionatului european de rugbi : *Italia — U.R.S.S.* 12—16 (3—9), cel mai bun jucător al învingătorilor fiind *Mironov* (autorul unui eseu și a două drop-goluri).

● Pe celebrul stadion „Twickenham", din Londra, formația *Angliei* a întrecut *Australia* cu 28—19 (9—9).

COTIDIENE

ORIZONTAL : 1) Mare magazin bucureștean 2) Articol de îmbrăcăminte fără mîneci (reg.) — La încălțăminte 3) Zile ! — Adevărat 4) Răsfrînt multicolor — A staționa 5) Folosite la îmbinări metalice 6) Cîntăreț antic — Dinsele — Primele știri ! 7) Locuitor al satelor — Trofeu (pl.) 8) Lăuntric 9) Straturi geologice — Începe ruta ! — În primele rînduri ! 10) În industria textilă — Frumos împodobite. **VERTICAL : 1)** În sălile de expoziții 2) Locuitor străvechi — Pronume — Cotă medie ! 3) Formă geometrică 4) Telecomunicații (abr.) — Măsoară timpul cotidian — Semne ale vîrstei 5) Evident 6) Carte ! — Țesătură fină — Mare perioadă de timp 7) Din nou — „Boboc" 8) Selecționați — A vui (pop.) 9) Mobilier de interior — Educație fizică 10) Purtare atentă (CONSTANTIN NEDELCU).

Dezlegarea careului apărut în 5 noiembrie. Orizontal : 1) ÎN-

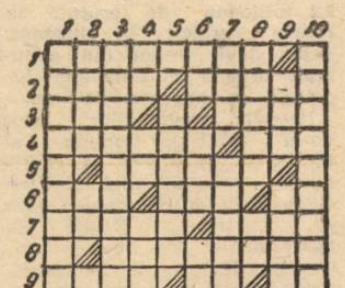

VĂTĂMÎNT 2) NAT — A — ARAR 3) VU — ILIR — ȚE 4) EMINESCIAN 5) N — CERTA — LU 6) ȚAUR — OJT — R 7) AC — ȚUR — ITI 8) T — NAȚIONAL 9) ORI — ACVA — E 10) REȚUR ORA.

TEATRE ● Ateneul Român : **RECITAL DE ORGĂ : FLORIN CHIRIACESCU** — ora 18 ; sala Studio : **MUZICA ROMÂNEASCĂ ÎN ACTUALITATE** — ora 17 ● Teatrul de Operetă (în sala Mică a Teatrului Național, tel. 13.63.48) : **SILVIA** — ora 18 ● Teatrul Național (14.71.71). Sala Mare : **UCENICUL VRĂJITOR** — ora 18 ; sala Amfiteatru : **CAPODOPERE ALE RENAȘTERII ITALIENE ÎN MUZEELE LUMII** (partea I). Prezintă V. Simion — ora 17.30 ● Teatrul „Ion Creangă" (50.26.55) : **CENUȘĂREASA** — ora 15.

FILME ● **MUZICA E VIAȚA MEA** — Feroviar (50.51.40) — 9, 11, 13, 15, 17, 19 ; Aurora (35.04.66) — 9, 11, 13, 15, 17, 19 ; Flamura (85.77.12) — 9, 11, 13, 15, 17, 19 ● **NELU** — Ferentari (80.49.85) — 15, 17, 19 ● **ALO, ATERIZEAZĂ STRĂBUNICA** — Drumul Sării (31.58.13) — 15, 17, 19 ● **FLĂCĂRI PE COMORI** — Cotroceni (49.48.48) — 15, 17, 19 ● **HANUL DINTRE DEALURI** — Pacea (71.30.85) — 9, 11, 13, 15, 17, 19 ; Volga (79.71.26) — 9, 11, 13, 15, 17, 19 ● **CAPCANA MERCENARILOR** — Viitorul (10.67.40) — 15, 17, 19 ● **EXTEMPORAL LA DIRIGENȚIE** — Munca (21.50.97) — 15, 17, 19 ● **FIUL STELELOR** — 15 ; **PRUNCUL, PETROLUL ȘI ARDELENII** — 17, 19 — Popular (35.15.17) ● **SUB SEMNUL DRAGOSTEI** — Patria (11.86.25) — 9, 11, 13, 15.15, 17.15, 19.15 ● **DOAMNA CU CĂȚELUL** — Scala (11.03.72) — 9, 11, 13, 15, 17, 19 ● **VOCAȚIE DE DETECTIV** — Lumina (14.74.16) — 9, 11, 13, 15, 17, 19 ● **PROGRAM DE DESENE ANIMATE** — 9, 10.30 ; **ALI BABA ȘI CEI 40 DE HOȚI** — 12, 15, 18 — Doina (16.35.38) ● **LUPTĂTORII DIN VALEA MISTERIOASĂ** — Excelsior (65.49.45) — 9, 11, 13, 15, 17, 19 ● **LUPTĂTORUL CU SABIA** — Buzești (50.43.58) — 15, 17, 19 ● **CIUDATA POVESTE A DOCTORULUI JEKYLL** — Lira (31.71.71) — 9, 11, 13, 15, 17, 19 ● **DRAGONUL ALB** — Dacia (50.35.94) — 9, 11, 13, 15, 17, 19 ● **TRANSPORT SECRET** — Melodia (11.13.49) — 8.45, 11, 13.15, 15.15, 17.15, 19.15 ; Gloria (47.46.75) — 9, 11, 13, 15, 17, 19 ● **JANDARMUL ȘI JANDARMERITELE** — Union (13.49.04) — 9, 11, 13, 15, 17, 19 ● **INCORUPTIBILUL DE LA ETAJUL XIX** — Floreasca (33.29.71) — 9, 11, 13, 15, 17, 19 ● **GHEAȚA VERDE** — Miorița (14.27.14) — 9, 11.30, 13.45, 16, 18.15

AZI PE MICUL ECRAN

19,00 Telejurnal. 19,20 Ctitorii ale Epocii de Aur (color) 19,40 Resurse energetice naturale : energia solară (color) 19,55 Tezaur folcloric (color) 20,20 Seara Televiziunii sovietice (color) 21,00 Film serial (color) : „Singur pe lume". Ecranizare după Hector Malot. Producție a studiourilor sovietice. Premieră pe țară. Cu : Saşa Vasiliev, Ian Hviler, Sos Sarkison, Elena Solovei. Regia : Vladimir Bortko. Partea a doua. 21,50 Telejurnal 22,00 Închiderea programului.

Buletin meteorologic

Deși temperatura aerului va crește față de ziua precedentă, vremea se menține rece pentru această perioadă. Cer variabil și vînt slab. Temperatura maximă se va situa între 6 și 7 grade, iar minima între minus 3 și minus 2 grade. Seara și dimineața, ceață slabă.

ROMÂNIA, PREȘEDINTELE NICOLAE CEAUȘESCU – PRODIGIOASĂ ACTIVITATE CONSTRUCTIVĂ CONSACRATĂ NOBILELOR ȚELURI ALE PĂCII, LIBERTĂȚII, PROGRESULUI

ARTICOLE ȘI COMENTARII ALE PRESEI DE PESTE HOTARE

Vocația de pace și colaborare internațională a României socialiste, acțiunile, demersurile și inițiativele țării noastre, ale președintelui Nicolae Ceaușescu pentru edificarea unei lumi în care toate popoarele să trăiască și să se dezvolte liber, să progreseze într-un climat de destindere, securitate și încredere sînt, în continuare, reflectate în numeroase articole publicate de presa de peste hotare.

Ziare și reviste din diferite țări ale lumii prezintă, totodată, realizările de seamă ale poporului nostru obținute cu precădere în perioada care a trecut de la cel de-al IX-lea Congres al P.C.R., preocupările vizînd dezvoltarea multilaterală a patriei, înălțarea ei pe noi culmi de progres și civilizație.

Fermă angajare în lupta pentru o lume mai bună și mai dreaptă

Meritul președintelui României, Nicolae Ceaușescu, este de a fi gîndit și elaborat, într-o viziune sistemică, ample programe privind dezarmarea, securitatea și dezvoltarea și de a dovedi, prin prodigioasa sa activitate, că idealurile supreme ale popoarelor pot fi transpuse în viață ; o asemenea dovadă de înaltă semnificație, oferă România, îndeosebi prin marile sale succese și prin larga ei deschidere spre lume, începînd din anul 1965 — scrie ziarul brazilian „CORREIO DO BRASIL" în articolul intitulat *„Președintele Nicolae Ceaușescu : Pacea nu are frontiere"*.

Epoca inaugurată de Congresul al IX-lea al Partidului Comunist Român cu 23 de ani în urmă — se arată în articol — a descătușat energiile creatoare ale țării și a deschis noi orizonturi dezvoltării impetuoase a tuturor ramurilor de activitate. Din inițiativa și cu aportul determinant al președintelui Nicolae Ceaușescu au fost elaborate și aplicate programe de dezvoltare multilaterală și în ritmuri înalte, vizînd creșterea forțelor de producție, făurirea și modernizarea unei puternice baze tehnico-materiale, racordarea tuturor regiunilor țării la procesul dezvoltării, sporirea necontenită a avuției naționale.

România — se evidențiază în continuare — s-a angajat cu toate forțele sale în lupta popoarelor pentru dezarmare și pace, pentru triumful politicii de independență, dezvoltare și progres social, pentru colaborare între toate națiunile lumii, pentru făurirea unei lumi mai bune și mai drepte, fără arme și fără războaie.

Arhitectul și constructorul acestei politici este președintele Nicolae Ceaușescu, ctitorul României socialiste moderne, care i-a imprimat dinamism, spirit de inițiativă, disponibilitate față de dialog, maximă preocupare pentru demersuri corespunzătoare intereselor poporului român și, în același timp, conforme intereselor de independență, securitate și colaborare ale tuturor națiunilor lumii, se subliniază în încheierea articolului.

Economie modernă, în plină dezvoltare

Un amplu articol este consacrat de ziarul „EXPRES", din Grecia, dezvoltării economiei țării noastre și, implicit, a relațiilor economice și comerciale ale României.

În strategia dezvoltării economico-sociale accelerate a României pe baza industrializării, cu precădere în ultimii peste 20 de ani, elementul fundamental l-a constituit efortul propriu, ca și armonizarea intereselor imediate cu cele de perspectivă — se arată în articol.

Cea mai mare parte a fondurilor pentru dezvoltare au fost orientate către industrie, transporturi și agricultură. Ca urmare, economia românească dispune astăzi de fonduri fixe concretizate în mari obiective economice, din care peste 80 la sută au fost puse în funcțiune după 1965.

După ce se amintește că România și-a propus ca, pînă în 1990 să depășească stadiul de țară în curs de dezvoltare și să atingă stadiul de țară mediu dezvoltată, în articol se relevă :

Cu o industrie care-i satisface în proporție de peste 91 la sută nevoile de mașini, utilaje și instalații necesare realizării investițiilor, România realizează o paletă largă de produse, oferite și la export, care îi permite să întrețină relații comerciale și de cooperare cu peste 150 de state, față de 98 în 1965. Volumul comerțului exterior al României a crescut an de an.

Promovarea largă a comerțului exterior, creșterea competitivității produselor și derularea schimburilor prin forme suple, moderne și eficiente au permis României să realizeze permanent, începînd din 1981, excendente în balanța sa comercială.

Participarea tot mai activă a României la circuitul mondial de valori, arată, într-un articol, ziarul „O COMERCIO DO PORTO", din Portugalia, este ilustrată și de succesul unui eveniment economic internațional găzduit de mai mulți ani de capitala țării — Tîrgul internațional București. Evidențiind că T.I.B. se înscrie pe agenda manifestărilor prestigioase de acest gen organizate în lume, ziarul subliniază că edițiile desfășurate pînă în prezent au demonstrat cu elocvență bunul renume dobîndit de România pe plan mondial.

Ample acțiuni de organizare și modernizare a localităților patriei

Sub titlul *„România — Dezvoltarea urbanizării"*, săptămînalul chinez „BEIJING REVIEW" se referă, într-un articol, la eforturile depuse în ultimii ani pentru modernizarea orașelor și a localităților țării, cu scopul de a îmbunătăți condițiile de viață ale cetățenilor.

În cadrul obiectivelor politicii de dezvoltare a României — se arată în articol — s-a pus accentul pe om și pe satisfacerea, într-o măsură din ce în ce mai mare, a nevoilor sale materiale și spirituale, s-au depus eforturi considerabile pentru modernizarea orașelor și a localităților și s-au obținut succese remarcabile.

Construcția de locuințe — se relevă — a fost întotdeauna un obiectiv prioritar. Statisticile oficiale date publicității arată că, în ultimii peste 20 de ani, au fost construite peste 3,3 milioane apartamente în orașe și circa 2,2 milioane de locuințe în zonele rurale ; în prezent, peste două treimi din populația urbană a României locuiește în apartamente noi.

Potrivit prevederilor celui de-al XIII-lea Congres al P.C.R. — se spune în continuare — în actualul cincinal (1986—1990) în întreaga țară se construiesc 750 000 de apartamente. Pe lîngă construcția de locuințe, în numeroase orașe au fost ridicate noi edificii, cum ar fi complexe culturale, diverse magazine și unități pentru prestarea de servicii. Au luat, de asemenea, amploare lucrările publice, transportul în comun și amenajarea parcurilor.

În România, în ultimii peste 20 de ani, procesul de urbanizare s-a accelerat, notează „Beijing Review", subliniind : Numărul orașelor a crescut de la 183, în 1965, la 237, populația urbană reprezentînd în prezent 51,5 la sută din populația țării.

Acțiunea de organizare și modernizare a orașelor și a localităților României este reflectată și într-un articol publicat de ziarul „SALONGO" din Zair.

Creșterea economică a României în ultimii 23 de ani a fost astfel concepută încît omul și satisfacerea la cel mai înalt nivel a cerințelor sale constituie obiectivul principal al politicii românești. Principiul de bază al creșterii economice — realizarea unor ritmuri înalte — este în măsură să asigure transformări structurale susceptibile să creeze pentru cetățenii din toate județele țării o reală egalitate a șanselor în toate domeniile vieții : politic, economic, social-cultural.

Modalitatea de expresie a acestei concepții privind progresul multilateral — se subliniază — este o politică de dezvoltare armonioasă și echilibrată a forțelor productive în toate zonele și județele țării, politică profund originală și novatoare inaugurată prin forumul politic cu valoare istorică ținut în 1965 — cel de-al IX-lea Congres al Partidului Comunist Român. Completînd în mod logic și necesar această concepție de mare anvergură, dezbătută încă la Conferința Națională a Partidului Comunist Român din 1967, președintele Nicolae Ceaușescu arăta că se impune o soluție rațională dezvoltării în perspectivă a rețelei de localități urbane și rurale, problemă cu consecințe complexe pentru viața economică și socială a țării. Acest concept este rezultatul unei profunde și cuprinzătoare analize a realităților și necesităților societății românești, dezbătut cu cetățenii români și aprobat de forumul legislativ suprem al țării. Punerea în aplicare, în etape succesive, conform principiilor dezvoltării planificate și potențialului economic, este eșalonată pe o lungă perioadă, cu aprobarea și participarea directă a poporului român.

Cotidianul turc „SON HAVADIS" se referă, într-un amplu articol, la dezvoltarea fără precedent a capitalei României în ultimii peste 20 de ani. Evidențiind creșterea deosebită a potențialului orașului în ceea ce privește producția, cercetarea și învățămîntul, ziarul subliniază că întreaga producție a Bucureștiului din anul 1915 se realizează, în prezent, în numai două zile.

Revista egipteană „AL IKTISADI" consacră un articol Canalului Dunăre — Marea Neagră. „Această construcție gigantică, de proporții unice în România, a demonstrat forța economiei românești și perseverența unui popor pentru propășirea țării sale" — se arată în articol, care subliniază că „Marea cale albastră reprezintă de la concepție pînă la execuție un efort în întregime românesc".

INFORMAȚIA pe tot globul

A 71-A ANIVERSARE A MARII REVOLUȚII SOCIALISTE DIN OCTOMBRIE

Popoarele Uniunii Sovietice și, alături de ele, forțele revoluționare, democratice și progresiste din întreaga lume sărbătoresc, în aceste zile, împlinirea a 71 de ani de la victoria Marii Revoluții Socialiste din Octombrie, eveniment crucial în istoria umanității, prima revoluție socialistă victorioasă, care a marcat făurirea primului stat al muncitorilor și țăranilor, deschizînd calea edificării noii orînduiri în cea mai întinsă țară de pe glob. Înfăptuită de proletariatul rus, în strînsă alianță cu țărănimea, sub conducerea partidului comunist creat și condus de V. I. Lenin, Revoluția din Octombrie a inaugurat o eră nouă în istoria omenirii. În prezent U.R.S.S. este un puternic stat socialist cu un rol de cea mai mare însemnătate în viața internațională, prin acțiunile și inițiativele sale de avangardă în direcția dezarmării, colaborării și salvgardării păcii mondiale.

Aniversarea Marii Revoluții Socialiste din Octombrie constituie un fericit prilej de evocare a relațiilor de prietenie, cu adînci și bogate tradiții, dintre poporul român și popoarele Uniunii Sovietice. În anii socialismului, raporturile dintre cele două țări, bazate pe comunitate de orînduire, de ideologie și idealuri, s-au dezvoltat și diversificat continuu. Un rol de cea mai mare însemnătate în impulsionarea relațiilor româno-sovietice, a conlucrării și cooperării dintre țările și popoarele noastre l-au avut întîlnirile și dialogurile la cel mai înalt nivel, între care și recenta vizită oficială de prietenie efectuată de tovarășul Nicolae Ceaușescu, împreună cu tovarășa Elena Ceaușescu, în Uniunea Sovietică. Convorbirile dintre tovarășul Nicolae Ceaușescu și tovarășul Mihail Gorbaciov, înțelegerile la care s-a ajuns dau noi impulsuri raporturilor româno-sovietice, întărind și mai puternic prietenia și colaborarea pe multiple planuri dintre Partidul Comunist Român și Partidul Comunist al Uniunii Sovietice, dintre țările noastre, în spiritul Tratatului de prietenie, colaborare și asistență mutuală, în interesul și spre binele popoarelor noastre, al cauzei socialismului și păcii în lume.

Cu ocazia celei de-a 71-a aniversări a Marii Revoluții Socialiste din Octombrie, comuniștii, întregul popor român adresează comuniștilor, tuturor oamenilor muncii din Uniunea Sovietică sincere urări de bunăstare, fericire și noi succese în transpunerea în viață a hotărîrilor celui de-al XXVII-lea Congres, ale celei de-a XIX-a Conferințe Unionale ale P.C.U.S., în lupta pentru înfăptuirea nobilelor idealuri de pace, securitate și colaborare între toate popoarele lumii.

Moscova : Chipul mereu tînăr al orașului

Cu profilul inconfundabil al Marelui palat al Kremlinului, cu multiplele ansambluri arhitectonice, monumente și blocuri de locuințe, cu piețele întinse și frumoasele sale parcuri și grădini Moscova și-a creat o personalitate distinctă printre metropolele lumii. Panorama specifică acestui megalopolis — cu 994 kmp suprafață și 8,9 milioane de locuitori — este întregită de cele șapte clădiri înalte, cum sînt denumite îndeobște, construite într-o arhitectură caracterizată, în primul rînd, prin masivitate, care s-a dorit din proiect novatoare, de vastele hoteluri și clădiri administrative date în folosință în ultimii ani, de mare sobrietate și funcționalitate în același timp. Moscova este obiectul unei griji atente și permanente a edililor, oficialităților și specialiștilor, chipul orașului fiind întregit, întinerit și înfrumusețat în mod constant, pe baza unui program elaborat cu multă minuțiozitate, fie că este vorba de noile blocuri moderne sau de conservarea și restaurarea celor 2 914 clădiri și monumente de importanță istorică, de aspectul unor străzi rezervate exclusiv pietonilor, cum este renumitul Arbat vechi sau de numeroasele și frumoasele lampioane care luminează statuile și locurile celebre ale orașului.

Principalele direcții de acțiune ale edililor moscoviți sînt în etapa actuală reconstruirea și restaurarea unor valoroase clădiri și monumente străvechi — de pildă, Galeria Tretiakov, ansamblul clădirilor istorice din fostul Kitai-gorod, hotelul Metropol și multe altele — în cadrul unui program special, denumit „moștenirea arhitectonică" — descongestionarea perimetrului central din jurul Pieței Roșii și reamplasarea diferitelor instituții și organizații de aici în raioanele periferice ale capitalei, operațiune în cadrul căreia vor fi ridicate 17 clădiri administrative mari și construite noi blocuri cu apartamente moderne, menite ca în circa 15 ani să rezolve fundamental problema locuințelor în principalul oraș al țării.

Pe baza hotărîrilor Congresului al XXVII-lea și recentei Conferințe Unionale ale P.C.U.S. s-a trecut la realizarea în ritm intens a „Programului complex pentru asigurarea în anul 2 000, pentru fiecare familie din Moscova a unei locuințe separate" — cum este denumit oficial acest proiect — care își propune un obiectiv ambițios și un termen de înfăptuire record. În cadrul acestui program, care se realizează rapid, cu forțe umane și mijloace materiale considerabile, Consiliul Deputaților Populari ai orașului Moscova a aprobat ca în următorii 15 ani să se dea în folosință un fond de locuințe cu o suprafață de 48,5 milioane metri pătrați, socotindu-se pentru fiecare persoană o normă de spațiu suficientă unui trai comod și civilizat. Transpunerea în viață a acestui program va necesita fonduri în valoare de 44—48 miliarde de ruble care vor fi asigurate atît de către stat cît și din resursele întreprinderilor moscovite. Concomitent, se prevede construirea în cvartalele de locuit a unor școli, săli și terenuri de sport, spații de recreere, policlinici, spitale, grădinițe, cinematografe, cluburi, magazine, întreprinderi pentru servicii.

Autoritățile municipale se preocupă constant — cu sprijinul activ al unor organizații obștești și al cetățenilor — de problemele de actualitate ale protecției mediului înconjurător, domeniu în care se au în vedere scoaterea în afara limitelor orașului a unor întreprinderi poluante (măsură prin care vor fi sporite spațiile pentru construirea de locuințe cu 22,3 milioane metri pătrați), îmbunătățirea purității apelor riului Moscova și ale lacurilor din zona capitalei, apărarea salbei de păduri și grădini, denumite pe bună dreptate „plămînii orașului".

Între timp, pe cerul metropolei, punctat de turnurile Kremlinului, de turnul de televiziune Ostankino și de alte construcții înalte, se profilează, în numeroase raioane, siluetele zvelte și tonifiante ale macaralelor. Impresionează plăcut ochiul faptul că noile blocuri de locuit din diferite cartiere ale Moscovei au o arhitectură îndrăzneață, profiluri variate, iar la ridicarea lor se folosesc materiale de finisaj și decorațiuni exterioare moderne care, în ansamblu, contribuie la prefigurarea chipului Moscovei anului 2000. Ținînd seama că numai în primele șase luni ale anului în curs în Moscova s-au înregistrat oficial peste 60 000 de nou-născuți se consideră că populația orașului va depăși la începutul anului viitor nouă milioane de locuitori. În curînd deci, într-una dintre familiile moscovite își va face intrarea în lume micul locuitor care va ridica populația capitalei sovietice dincolo de granița a nouă milioane de oameni. Îi adresăm de pe acum un fierbinte „Bun venit" !

Corespondență de la
NICOLAE CHILIE

Redacția și administrația : cod 70711, str. Brezoianu nr. 23—25, sector 1, of. P.T.T.R. 1. Centrala telefonică 13.27.77. Secția scrisori — juridic : 13.27.73. Publicitatea cod 70709 str. 13 Decembrie 24, sector 1, of. P.T.T.R. 1, telefon 14.15.16. Abonamentele se fac la toate oficiile poștale și difuzorii din întreprinderi și instituții. Cititorii din străinătate se pot abona prin ROMPRESFILATELIA Sectorul export-import presă P.O. Box 12—201, telex 10376 prsfir București, calea Griviței nr. 64—66. Tiparul I. P. „Informația" 1 2 5 –

PROLETARI DIN TOATE ȚĂRILE, UNIȚI-VĂ!

INFORMAȚIA Bucureștiului

ZIAR AL COMITETULUI MUNICIPAL BUCUREȘTI AL P.C.R. ȘI AL CONSILIULUI POPULAR AL MUNICIPIULUI BUCUREȘTI

ANUL XXXVI – Nr. 10 894 | 4 PAGINI – 50 BANI | Marți 8 noiembrie 1988

În spiritul orientărilor și indicațiilor tovarășului Nicolae Ceaușescu

ACȚIUNI SUSȚINUTE PENTRU UN CÎT MAI RODNIC BILANȚ '88, PENTRU UN DEBUT VIGUROS AL PRODUCȚIEI '89

Ne mai despart mai puțin de două luni de finalul acestui an și, cum este firesc, colectivul Întreprinderii „Electromagnetica", asemenea celor din întreaga industrie bucureșteană, din toate sectoarele economiei naționale, își concentrează eforturile, în spiritul cerințelor subliniate de secretarul general al partidului la recentele ședințe ale Comitetului Politic Executiv al C.C. al P.C.R., pentru obținerea unui cît mai rodnic bilanț productiv, pentru pregătirea și demararea în cele mai bune condiții a fabricației din 1989.

— Apropiata Plenară a C.C. al P.C.R., eveniment cu ample rezonanțe în viața țării, constituie și pentru noi un imbold de a munci tot mai bine, prin transpunerea exemplară în fapt a Tezelor din aprilie, document de majoră importanță teoretică și practică, program de acțiune revoluționară pentru întregul nostru popor — ne-a declarat Aurel Mihăilă, membru în consiliul oamenilor muncii. Am dezbătut recent, în forumul autoconducerii muncitorești, care sînt căile concrete pentru îndeplinirea neabătută a sarcinilor de plan, astfel încît, prin mai buna distribuire și nominalizarea clară a responsabilităților, pînă la nivelul fiecărui loc de muncă, să încheiem anul în cît mai bune condiții și să pregătim temeinic producția viitoare.

În acest context, ca obiective principale, pe agenda consiliului oamenilor muncii se înscriu asigurarea ritmicității fabricației, înfăptuirea obligațiilor ce revin întreprinderii din programele naționale prioritare (minier, energetic etc.), execuția tuturor componentelor (relee, redresoare etc.) prevăzute în programul de cooperare cu industria orizontală. Un prim set de măsuri a fost adoptat pentru asigurarea bazei materiale, în conformitate cu structura de fabricație. În vederea impulsionării livrărilor de la furnizori, delegații unității acționează direct la aceștia, urmărind expedierea ritmică, în concordanță cu cerințele fluxului de prelucrare, a diverselor materii prime și materiale. Efectele nu au întîrziat: deja, în unitate au sosit loturi de componente electronice de la Tehnoton-Iași și Electroargeș, copolimeri ABS de la Combinatul petrochimic Borzești etc. În paralel, se aplică tehnologii ce vizează mai buna utilizare a resurselor, valorificarea lor superioară. Materialele sînt dirijate spre sectoarele de prelucrare în ordinea strictă a priorităților.

Octav BURUIANĂ

(Continuare în pag. a II-a)

ÎNFĂPTUIM NEABĂTUT TEZELE PENTRU PLENARA C.C. AL P.C.R.

Învățămîntul politico-ideologic – la nivelul exigențelor dezvoltării conștiinței revoluționare, ale formării unei atitudini înaintate în muncă și în societate

Trebuie să legăm mai strîns activitatea ideologică de munca de producție. Să facem ca fiecare uzină, fiecare fabrică să devină o puternică citadelă a producției de înaltă calitate și nivel tehnic, de înaltă eficiență economică, dar și o puternică citadelă a educației și culturii revoluționare, de formare a omului nou – constructor conștient al socialismului și comunismului!

NICOLAE CEAUȘESCU

Una din înaltele cerințe exprimate în magistrala expunere prezentată de tovarășul Nicolae Ceaușescu la ședința Comitetului Politic Executiv al C.C. al P.C.R. din 29 aprilie a.c. se referă la necesitatea îmbunătățirii activității de propagandă, a învățămîntului politico-ideologic, de formare a conștiinței revoluționare, la legarea mai strînsă a acestora de activitatea de producție și de întreaga desfășurare a vieții în fiecare unitate, în așa fel încît să-și aducă o contribuție sporită la făurirea omului nou, constructor conștient al noii orînduiri, factor activ al trecerii patriei într-un stadiu superior de dezvoltare.

Despre felul în care sînt transpuse în realitate aceste înalte cerințe la *Întreprinderea „Timpuri Noi"* din Capitală ne vorbește *Manda Molagic*, secretar adjunct cu probleme de propagandă al comitetului de partid din această unitate economică.

— La cursurile pe care le organizăm în cadrul învățămîntului politico-ideologic de partid din uzină participă aproape 1 200 de cursanți grupați în 37 de cercuri, din care un cerc de perfecționare a pregătirii politice a cadrelor de conducere și unul de studiere a Statutului Partidului Comunist Român, a principiilor și metodelor muncii de partid, a răspunderilor ce revin membrilor de partid pentru înde-

(Continuare în pag. a III-a)

Întreprinderea de mecanică fină. Organizarea temeinică a producției, ordinea și riguroasa disciplină a muncii sînt atributele activității de zi cu zi, sub semnul eforturilor pentru îndeplinirea ritmică a sarcinilor de plan. În imagine: aspect din secția produse termotehnice. Foto: **L. SIMION**

Actualitatea în agricultură

Cu toate forțele la încheierea rapidă, în bune condiții agrotehnice, a arăturilor de toamnă

● Pînă la începutul acestei săptămîni, în Sectorul agricol Ilfov, arăturile fuseseră efectuate în proporție de 68 la sută ● Există posibilități ca lucrarea să fie finalizată, la un înalt nivel calitativ, pînă cel tîrziu la data de 20 noiembrie ● O importantă sursă de creștere a potențialului de fertilitate a solurilor ce trebuie folosită la maximum: îngrășămintele organice ● Se eliberează de resturile vegetale ultimele suprafețe

În ultima perioadă vremea s-a menținut instabilă; cu toate acestea lucrătorii ogoarelor ilfovene au căutat să profite din plin de orice moment prielnic activităților în cîmp pentru a încheia, grabnic, toate lucrările campaniei de toamnă. O mare parte a forțelor a fost mobilizată la strîngerea de pe ultimele suprafețe și transportul în bazele furajere ale cocenilor de porumb și ale celorlalte resturi vegetale.

Eliberarea în ritm rapid a terenurilor a permis mecanizatorilor din unele consilii unice agroindustriale să sporească mult vitezele de lucru la efectuarea celei mai importante lucrări de sezon: arăturile destinate însămînțărilor din primăvara '89. Datele statistice centralizate la Direcția generală pentru agricultură a municipiului București relevă că, pînă la începutul săptămînii, ogoarele de toamnă fuseseră exe-

N. FLORIAN

(Continuare în pag. a II-a)

Ancheta noastră

Solicitudinea, un act de... bunăvoință?

Fiecare dintre noi se află într-o necontenită confruntare cu timpul. Nevoia de timp n-o resimțim doar la locurile de muncă dind întruchipare voinței noastre de a ne realiza mai repede obiectivele, ci și în viața de toate zilele căci timpul ne este măsurat cu strictețe. A nu-l irosi, a-l folosi cu maximă eficiență atunci cînd avem de rezolvat bunăoară o problemă la un ghișeu oarecare, nu depinde însă numai de noi înșine, ci și de modul în care instituțiile publice își organizează activitatea spre a soluționa operativ solicitările cetățeanului. Neglijențele sau atitudinile birocratice, risipesc în ultimă instanță, un bun de neprețuit care ne aparține — bugetul de timp. Să privim cîteva asemenea cazuri mai îndeaproape.

Marian CIOBA
Sorin ROȘCA-STĂNESCU

(Continuare în pag. a III-a)

O sărbătoare a inimii

Unirea este sărbătoarea sufletului românesc. De dincolo și de dincoace de Carpații minunați, care leagă din eternitate pămîntul sfînt al patriei, inima română tresare și sufletul neamului se emoționează în acest anotimp de reverberație istorică.

Am străbătut pas cu pas drumurile transilvane, încrengătura fermecată a riurilor. Am fost pe Criș, pe Someș și pe Mureș, pe Olt și pe dulcea Iză, pe gingașul desen al Tîrnavelor în acest anotimp și în altele, iar mintea și ochii mei au urmărit de atîtea ori toată acea magnifică desfășurare de forță spirituală: amintirea Marii Adunări Naționale de la Alba Iulia care a hotărît pentru vecie Unirea Transilvaniei cu patria-mamă, la 1 Decembrie 1918. Am fost în cetatea Unirii cu imaginea Bucureștiului meu în suflet, cu inima țării în inima mea, și peste tot am simțit aceeași emoție vie, limpede, firească, aceeași iluminare de cuget și simțiri.

Unirea este sărbătoarea inimii române și nimic nu-i mai profund și mai înălțător ca sentimentul patriotic. El ne nutrește avîntul sufletului și al minții, al faptei, al edificării. El ne dăruiește demnitatea și încrederea, optimismul vrerii și tenacitatea dăruirii întru împlinirea clipei în marea sărbătoare a ființei noastre naționale.

Sărbătorim Unirea cu sufletul deschis întru marile împliniri contemporane, făurite prin abnegația tuturor, pentru fericirea tuturor.

CLEOPATRA LORINȚIU

În cartierul Berceni

O nouă și modernă fabrică de pîine

● Eforturi susținute pentru atingerea, în cel mai scurt timp, a parametrilor planificați ● Prin folosirea judicioasă a suprafețelor existente se va amenaja și o secție pentru specialități și produse de patiserie

Industria bucureșteană de panificație se află angrenată într-un amplu proces de extindere și de modernizare a capacităților de producție așa încît să poată răspunde în condiții din ce în ce mai bune — cantitativ, calitativ și sortimental — solicitărilor populației orașului. În cursul actualului cincinal, au fost puse în funcțiune alte două fabrici de pîine, iar la celelalte unități de profil

R. GROAPĂ

(Continuare în pag. a II-a)

ACȚIUNI SUSȚINUTE PENTRU UN CÎT MAI RODNIC BILANȚ '88, PENTRU UN DEBUT VIGUROS AL PRODUCȚIEI '89

(Urmare din pag. 1)

lor, iar procedeele de lucru îmbunătățite permanent cu sprijinul specialiștilor din cercetare-proiectare, urmăresc reducerea consumurilor, precum și reutilizarea largă a resturilor tehnologice. S-au înregistrat, astfel, importante economii de materiale scumpe și deficitare (aluminiu, alamă, bronz), însemnate cantități de mase plastice și material magnetic, care, reintroduse în circuitul productiv, sporesc ponderea așa-numitei autoaprovizionări în gestiunea economică a unității.

În cadrul unui riguros sistem organizatoric, la începutul fiecărei zile, un colectiv compus din directorul tehnic, inginerul șef cu pregătirea fabricației, directorul comercial și coordonatorii secțiilor analizează operativ stadiul onorării comenzilor, problemele ce se ridică, neajunsurile; sînt stabilite măsuri în consecință a căror aplicare este urmărită pas cu pas. Nu se admite nici o derogare, nici o întîrziere, avîndu-se permanent în vedere încărcarea la maximum a capacităților. În acest sens sarcini deosebite revin secției mecano-energetice. Personalul de aici a fost repartizat pe ateliere, pentru a supraveghea direct, fără răgaz, funcționarea utilajelor, pentru a interveni rapid în vederea efectuării oricărei remedieri necesare. În mod deosebit, în atenție se află secțiile de centrale telefonice electromecanice și electronice, cea de aparate telefonice, care trebuie să răspundă unor importante cerințe contractuale, inclusiv pentru export. Se impune să mai notăm că pînă la această dată, așa cum a cerut secretarul general al partidului, toate comenzile '88 au fost lansate în fabricație, ceea ce asigură condiții pentru ca, printr-o muncă susținută, sarcinile de plan anuale să fie îndeplinite integral.

Debutul în 1989 polarizează, la rîndul său, preocupările consiliului oamenilor muncii, ale întregului colectiv. Structura sortimentală a producției viitoare face dovada străduinței constante de promovare a noului: 21 produse în „premieră", de nivel tehnic mondial (centrale electronice SINTAX, echipamente numerice de transmisie, microrelee etc.) sînt prezente în ofertă, ridicînd ștacheta competitivității, prestigiul mărcii fabricii. S-a avut în vedere adecvarea la cerințele multiple ale modernizării și, în acest context, au fost reanalizate și normele de consum, asigurîndu-se în condiții de superioară funcționalitate a produselor finite, importante reduceri: 15 la sută la aluminiu, 14 la sută la tabla silicioasă, 8 la sută pentru laminatele din cupru etc. Pregătirea fabricației, desfășurată în ritm alert, vizează toate aspectele implicate: omologarea prototipurilor, finalizarea elaborării documentațiilor, proiectarea și confecționarea SDV-urilor, însușirea noilor tehnologii.

Dacă acțiunile menționate se află în stadii avansate, nu același lucru se poate spune însă și în legătură cu aceea de contractare a producției, care trebuie mult intensificată, cu sprijinul activ al forului tutelar. De altfel, pentru o derulare pe baze mai eficiente a activității în anul viitor, unitatea a înaintat centralei o notă de probleme (emiterea în timp util a cotelor și repartițiilor de materiale, reorganizarea activității de service dar mai ales întărirea compartimentului de cercetare și impulsionarea contractării la export) a căror rezolvare se impune grabnic.

Climatul de ordine și disciplină, organizarea riguroasă și răspunderea care caracterizează activitatea colectivului de la „Electromagnetica" oferă cele mai bune garanții că potențialul de care se dispune va fi fructificat cu bune rezultate, așa încît bilanțul din acest an să constituie o bază temeinică pentru noi realizări, superioare, în anul ce urmează.

Cu toate forțele la încheierea rapidă, în bune condiții agrotehnice, a arăturilor de toamnă

(Urmare din pag. 1)

cutate pe 68 la sută din suprafața planificată, de circa 60 000 hectare. Există forțe suficiente pentru ca această lucrare agrotehnică de bază, decisivă pentru recolta viitoare, să poată fi încheiată pînă la data de 20 noiembrie. Cu condiția ca mijloacele mecanice să fie folosite din plin, printr-o bună organizare a muncii și generalizarea activității în schimburi prelungite și în două schimburi. Așa acționează la ora actuală mecanizatorii și specialiștii de la S.M.A. Ștefănești, Măgurele, Ciorogîrla și din alte unități ale sectorului, așa trebuie procedat, cu deosebire în C.U.A.S.C. Vidra și Grădiștea, unde se înregistrează restanțe la arături. Pe măsură ce unele unități încheie ogoarele se impun organizate, cu operativitate, acțiuni de întrajutorare a celor rămași în urmă, astfel ca termenul menționat să poată fi respectat pretutindeni. Depășirea acestuia poate duce la imposibilitatea realizării integrale a planului la ogoarele de toamnă, avînd în vedere faptul că, în sector, de regulă, la sfîrșitul lunii noiembrie condițiile climatice devin nefavorabile activităților în cîmp. Pe de altă parte, cu cît arătura se face mai devreme cu atît în sol se adună o cantitate sporită de apă, atît de necesară culturilor de primăvară.

Intensificarea ritmului arăturilor se impune să fie însoțită de o grijă sporită față de calitate. Respectarea adîncimii prevăzute în tehnologia fiecărei culturi, folosirea scormonitorilor la pluguri, uniformitatea lucrării, buna încorporare a resturilor vegetale sînt norme agrotehnice obligatorii pentru fiecare mecanizator, pentru fiecare specialist. Tot acum se cer încorporate în sol îngrășămintele, în prim plan aflîndu-se cele organice. Cercetările specialiștilor arată că o tonă de gunoi de grajd conține 3 kg azot, 1,5 kg fosfor și 4 kg potasiu, în substanță activă; dejecțiile lichide au, la rîndul lor, la aceeași unitate de măsură, 1 kg azot, 0,5 kg fosfor și, respectiv, 1,4 kg potasiu. În același timp, îngrășămintele organice nu sînt poluante și pot determina o importantă ameliorare a însușirilor fizice, chimice și biologice ale tuturor tipurilor de sol.

Actualitatea culturală

IN REPETIȚII, O NOUĂ PIESĂ ROMÂNEASCĂ

La Teatrul „Nottara" se află în repetiții o nouă piesă de Paul Everac: „Sculptură în os". Autorul urmărește momente semnificative ale destinului unor intelectuali din zilele noastre. Regizoarea Ludmila Szekely-Anton a încredințat interpretarea personajelor actorilor Diana Lupescu și Ștefan Sileanu.

„JOCUL IELELOR" ÎN SALA ATELIER

Cunoscuta piesă a lui Camil Petrescu „Jocul ielelor" cunoaște, la Național, în regia Sandei Manu, o nouă montare, realizată pentru spațiul de joc al sălii „Atelier". În principalele roluri apar actorii Ovidiu Iuliu Moldovan, Mircea Albulescu, Tamara Crețulescu, Ilinca Tomoroveanu, George Motoi, Constantin Dinulescu, Victor Moldovan, Catița Ispas-Berceanu, Silvia Năstase. Proxima reprezentație: mîine, ora 18.

ARTIȘTI DIN SPANIA LA ATENEU

În concertul simfonic al Filarmonicii „George Enescu" de la Ateneul Român (joi 10 și vineri 11 noiembrie, ora 18) vor apărea doi apreciați artiști din Spania: dirijorul Ramon Torre Lledo și pianistul Alfonso Gonzales Maribona. Programul cuprinde Simfonia a III-a în Re major op. 43 de Sibelius, suita pentru pian și orchestră „Nopți în grădinile Spaniei" de De Falla și o primă audiție: intermezzo simfonic din „Nunta lui Luis Alonso" de Gimenez.

CONCERT DE JAZ LA PALATUL SPORTURILOR ȘI CULTURII

Pentru a doua oară în această toamnă, Teatrul „C. Tănase" organizează concerte de jaz în încăpătoarea sală a Palatului Sporturilor și Culturii, venind, astfel, în întîmpinarea numeroșilor amatori ai acestui gen muzical. Sub genericul „Jaz în dialog", simbătă 12 noiembrie, ora 18, vor evolua Corneliu Stroe (percuție, voce), Anca Panghel (pian), Hari Tavitian (pian, percuție, voce), Nicolae Simion (saxofon, flaut, clarinet), Mircea Tiberian (pian, sintetizator), Grupul „Opus 4". Invitați în concert, doi apreciați instrumentiști din R. F. Germania: Martin Veiborg (saxofon, vioară) și Reinhard Hammerschidt (contrabas). Regia artistică: Alexandru Ion. Prezintă Florian Lungu.

C. EUGEN

O nouă și modernă fabrică de pîine

(Urmare din pag. 1)

s-au executat diferite lucrări de modernizare și sporire a capacităților existente. Cu cîteva luni în urmă, spre exemplu, la Întreprinderea „Titan" a intrat în funcțiune o linie automată destinată realizării unor sortimente mărunte de panificație. O instalație similară a fost montată și la Întreprinderea „Pajura".

Programul de modernizare întocmit pe baza indicațiilor și orientărilor secretarului general al partidului prevede construirea unor fabrici de pîine și în alte zone ale orașului unde ca urmare a construcției noilor blocuri de locuințe a crescut densitatea populației. Una dintre aceste fabrici a fost amplasată în cartierul Berceni, în imediata vecinătate a celei existente. Lucrările la noul obiectiv au început în primăvară și au fost încredințate Centralei de construcții industriale București antrepriza Sud, urmînd ca de montarea diferitelor utilaje să se ocupe I.P.I.C.C.F. Baia Mare. Mobilizarea exemplară a tuturor unităților care au lucrat aici, colaborarea permanentă dintre proiectant-constructor-beneficiar au făcut ca pe șantier să se mențină un ritm intens de muncă. Așa se face că, la un moment dat, aici se aflau concentrați circa 350 de oameni ai muncii de diferite specialități, patru antreprize lucrînd concomitent la ridicarea construcției sau la montarea utilajelor și instalațiilor.

Zilele acestea, noua fabrică de pîine Berceni II, dotată cu utilaje și linii tehnologice moderne, de mare productivitate, realizate în țară, a intrat în probe tehnologice. Din cuptoare au ieșit primele șarje de pîine. Franzelele frumos crescute, rumenite sînt o dovadă că utilajele funcționează în condiții optime (să subliniem faptul că operațiile de preparare a maielelor fluide sînt complet mecanizate și automatizate). Stăm de vorbă cu ing. Aurora Voitovici, director tehnic al Întreprinderii de morărit, panificație și produse făinoase București. „Sîntem pregătiți, ne precizează interlocutoarea să începem în zilele următoare probele și la celelalte linii tehnologice. În acest scop s-au format echipe speciale care vor supraveghea îndeaproape întreaga desfășurare a procesului de producție cît și modul de funcționare a utilajelor. Am luat totodată măsuri pentru a asigura o permanentă asistență tehnică. Dorim ca în maximum 10 zile să atingem parametrii prevăzuți în proiect. Împreună cu proiectantul, cu alți specialiști din întreprindere și din centrala de resort am reanalizat spațiile construite, am revizuit modul de amplasare a unor compartimente auxiliare. S-a desprins astfel concluzia că pe aceleași suprafețe putem să amenajăm în plus și o secție specializată pentru produse de patiserie și specialități de panificație, cu o capacitate de 6 t pe zi. În acest fel vom reuși să asigurăm o mai mare diversitate a gamei sortimentale puse la dispoziția populației".

„Preluînd noua investiție, ne-a spus la rîndul său ing. Lucia Chivulescu, director al Fabricii de pîine și biscuiți Berceni, am și luat unele măsuri vizînd crearea unor bune condiții de muncă, pregătirea cadrelor. Diferitele sortimente de pîine ce le vom realiza, precum și celelalte sortimente de panificație vor fi puse la dispoziția populației prin unitățile comerciale din sectorul 4. Vom reuși deci, să asigurăm o substanțială îmbunătățire a aprovizionării rețelei de desfacere, extinsă în ultima perioadă cu încă 36 centre și raioane, dar și o ritmicitate a livrărilor în tot cursul zilei".

Noua fabrică Berceni II va produce nu numai diferite sortimente de pîine dar și o serie de specialități, inclusiv de patiserie. De altfel, vom sublinia în încheiere, că extinderea continuă a gamei de produse constituie una dintre preocupările centrale ale specialiștilor din toate unitățile subordonate Întreprinderii de morărit, panificație și produse făinoase. În ultima perioadă, de exemplu, unitățile reprezentative ale comerțului de profil sînt aprovizionate în mod curent cu cîteva sortimente noi de pîine toate avînd o valoare nutritivă ridicată, datorită îndeosebi introducerii în componență a germenilor de grîu, precum și cu pîine proteică. Rețetele altor sortimente noi se află în diverse faze de omologare și de stabilire a prețului de desfacere.

Așadar, preocupări susținute pentru a asigura o cît mai bună aprovizionare a populației cu produse de panificație.

CURIER cetățenesc

● DOUĂ STAȚII DE REPOMPARE A APEI vor fi finalizate și vor intra în funcțiune pînă la sfîrșitul acestui an prin efortul susținut al lucrătorilor de la I.C.A.B. Ele sînt destinate să îmbunătățească alimentarea cu apă a zonelor Mărgeanului — 13 Septembrie și Rahovei — Ferentari. Una din stații este amplasată pe str. Petre Ispirescu, cealaltă pe calea Ferentarilor. ● O INFORMAȚIE DE LA „TELEFOANE" pentru cei care își schimbă domiciliul: în termen de 60 de zile de la înscrierea mutației cu noua adresă în buletin, abonații telefonici beneficiază de taxa de mutare a telefonului — de 800 lei, după acest termen cererea lor fiind tratată ca solicitare de instalarea de post nou — 1500 lei. ● CURSURI DE PREGĂTIRE. În cadrul Academiei de Studii Economice au început cursurile duminicale (între orele 8—14) de pregătire pentru concursul de admitere, sesiunea iulie '89, la disciplinele; economie politică, matematică, geografie. Înscrierile se fac la secretariatul facultății la care urmează să candideze solicitantul, pe baza adeverinței de elev sau de om al muncii. Informații suplimentare, la tel. 11.59.60/355. De asemenea și Facultatea de filologie organizează cursuri de pregătire a candidaților, la limba și literatura română, limbile și literaturile franceză, engleză, germană, rusă. Programul acestor cursuri va fi afișat la sediul facultății, din str. Edgar Quinet nr. 7, de unde pot fi obținute și informații suplimentare, zilnic între orele 12—14. ● NOI MODELE DE GALERII au fost realizate, de curînd, de unitățile cooperativei „Mobilă și tapițerie". Ele sînt confecționate din diferite materiale și în dimensiunile solicitate de clienți. Iată adresele unităților de unde se pot procura noile modele: intersecția șos. Olteniței — Vitan Bîrzești, bl. 153, calea Cringași nr. 20, str. Doamnei nr. 7, str. Bărăției nr. 39 ● NOI MODELE DE TRICOTAJE s-au primit și pus în vînzare la I.C.S. Victoria. Se remarcă puloverele groase din lînă pură, atît pentru femei cît și pentru bărbați, realizate de Întreprinderea de tricotaje din Hunedoara ca și modele de pulovere din p.n.a. fabricate la „Miorița" Oradea și întreprinderile bucureștene Tînăra Gardă și Tricodava. ● S-A REDESCHIS, MODERNIZATĂ, unitatea I.C.R. 2 din bd. Lacul Tei nr. 113, bloc 6, cu spații atît pentru cofetărie-patiserie, cît și pentru berărie ● DEPANAREA AUTOTURISMELOR LA DOMICILIU se realizează prin solicitarea telefonică a secției „Ciclop" a I.T.B. — tel. 11.91.71 și I.P.S., tel. 027 sau 19.34.55. În urma comenzii telefonice, la domiciliul solicitantului sau la locul de parcare se deplasează o mașină specială, dotată cu scule și piese de schimb pentru efectuarea reparațiilor mai simple iar în cazuri deosebite se asigură remorcarea la cea mai apropiată unitate. Program: 8—16 ● MODERNIZĂRI DE INSTALAȚII efectuează, alături de alte lucrări de remediere a defecțiunilor la instalațiile sanitare, unități ale cooperației meșteșugărești. Este vorba de înlocuirea obiectelor sanitare vechi cu altele noi, placări cu faianță sau gresie. Solicitanții care doresc amănunte suplimentare se pot adresa dispeceratului central al cooperativei Instalatorul, șos. Giurgiului nr. 65, tel. 41.23.95.

Rubrică realizată de Mihai BÂRBULESCU

Bulet
Vrem cerul sufla rat. T între 2 de la 5 și m
SCHI uă car ter, în nieră Vitan, uă can zonă.
SCHI uă can rul Dr partam I. Tel.
SCHI camere două ferite.
SCHI uă can tru sin sului).
SCHI conf. pentru ceeași
SCHI mente II, pen 78.39.19.
VÎND Dopleta VÎND perfecta diferite. 19—21.
PRED tament I, etaj Ispiresc ora 18.
PRED tament litari.
VÎND apartan Piața R 85.30.98.
VÎND camere taj 6, s
PRED sonieră nei. 87.
VÎND nieră p nr. 94— torizație 18.00.41.
VÎND pea ext fructe, lectrică, chet, m sibilă, s
VÎND camere, Fîntînica 5, bloc ap. 46,
VÎND ral eg porțelan porțelan vorbit Tel. 59.2
VÎND bătească Arctic no
VÎND camere, iul Doa
VÎND Tel. 82.2
PREDA apartam sporit c nătăiri, Tel. 67.1
PREDA urgent camere trou. Te 16—21.
VÎND excepțio
VÎND rion HQ 1988, pro rie, exc bil. 27.19
CUMPĂ km. și nou. Tel.
CUMPĂ ție pentr sonor. C
CUMPĂ 1100. Vîn hua. Tel
CUMPĂ sobă ard se Warth 10.76.61.
CAUT copil de Taberei.
STUDE garsonier mobilat, 71.69.77,
TEATRU organizea tru ocup dirijor mu
Condiți rioare, d București
Concur sediul T rețea în brie 1988
De ase ză tapițe mizieri d
Informa foanele 15.82.15.

Învățământul politico-ideologic – la nivelul exigențelor dezvoltării conștiinței revoluționare, ale formării unei atitudini înaintate în muncă și în societate

(Urmare din pag. 1)

plinirea în cele mai bune condiții a sarcinilor de plan. Alți peste 1 100 de cursanți frecventează cursurile organizate în cadrul U.T.C. și sindicatului. Pentru toți cei aproximativ 100 de propagandiști se asigură instruirea în întreprindere, cu concursul unor lectori cu o temeinică pregătire, buni cunoscători ai problemelor din ramura industrială căreia îi aparținem. Totodată, lunar propagandiștii participă la întîlniri cu cadre din conducerea întreprinderii (directori, președintele consiliului oamenilor muncii), care îi informează în detaliu în ceea ce privește sarcinile curente și de perspectivă ale unității, problematica actuală a modernizării producției, a implementării mai ferme a principiilor autoconducerii muncitorești și autogestiunii.

— Ce temă se va expune la cursuri în această lună ?

— Tema **„Proprietatea socialistă, de stat și cooperatistă — baza dezvoltării economice, a creșterii bunăstării poporului. Orientările cuprinse în Expunerea tovarășului Nicolae Ceaușescu, secretarul general al partidului, din 29 aprilie 1988, despre necesitatea întăririi spiritului de responsabilitate revoluționară față de buna gospodărire și dezvoltare a economiei naționale“.** Supunînd dezbaterii această temă, o atenție deosebită vom acorda sublinierii tezei revoluționare potrivit căreia dezvoltarea și întărirea proprietății socialiste constituie factorul esențial al progresului multilateral al patriei, baza obiectivă a democrației socialiste, a înfăptuirii autoconducerii muncitorești și autogestiunii economico-financiare, garanția lărgirii permanente a sistemului de drepturi și libertăți cetățenești ale celor ce muncesc. Vor fi puternic subliniate, totodată, sarcinile ce revin organelor și organizațiilor de partid, comuniștilor, ca și tuturor oamenilor muncii în păstrarea și buna gospodărire a proprietății socialiste, în îndeplinirea exemplară a sarcinilor de plan, la parametri de calitate și eficiență superiori. În acest sens, dezbaterile de la cursuri capătă totdeauna un caracter concret, fiind legate de problemele „la zi“ ale secțiilor și atelierelor, ale diferitelor locuri de muncă. Aceste probleme își găsesc, de asemenea, reflectarea și în materialele auxiliare pe care *punctul de documentare politico-ideologică* le pune cu operativitate la dispoziția propagandiștilor și cursanților, împreună cu bibliografia necesară aprofundării diferitelor aspecte ale temei care se studiază. În spiritul Tezelor din aprilie pentru Plenara C.C. al P.C.R., se acordă o atenție deosebită cunoașterii și înfăptuirii cerințelor privind îmbunătățirea continuă a întregii activități economico-sociale, a conducerii științifice a acesteia, ca și cu privire la ridicarea nivelului științific și cultural al oamenilor muncii, însușirea concepției materialist-științifice despre lume și viață, formarea omului nou, constructor conștient al socialismului și comunismului.

— Aceleași exigențe sînt avute în vedere, desigur, și pentru creșterea eficienței studiului și a celorlalte activități organizate în cadrul Universității politice și de conducere.

— Peste 20 de tovarăși, din toate secțiile, atît ingineri și maiștri, cît și muncitori cu calificare superioară urmează cursurile U.P.C., la nivel de sector și municipiu. Este firesc să urmărim cu toată atenția modul în care ei se pregătesc, cum studiază problematica prevăzută în programe și mai ales cum aplică în practică, în munca lor de zi cu zi, în activitatea politico-educativă cunoștințele însușite. Ne îngrijim îndeaproape ca lucrările de absolvire ale acestora să abordeze teme esențiale pentru perfecționarea tehnologiilor de fabricație, pentru aplicarea fermă a principiilor noului mecanism economico-financiar, reducerea sistematică a consumurilor de materii prime, materiale și energie, creșterea competitivității produselor noastre destinate exportului etc., cu alte cuvinte, să constituie contribuții majore, esențiale la ridicarea calității producției și a eficienței economice a acesteia.

Leonard GAVRILIU

Manifestări omagiale consacrate jubileului Marii Uniri

● Astăzi, Centrul de cultură și creație „Cîntarea României“ din str. Slătineanu organizează la Întreprinderea de elemente pentru automatizări o expunere-dezbatere cu titlul **„Condițiile istorice ale formării poporului român. Combaterea teoriilor tendențioase, neștiințifice privind continuitatea vieții române pe teritoriul Daciei“.**

● Joi, ora 14,30, la Întreprinderea „Timpuri Noi“, Centrul de cultură și creație „Cîntarea României“ din sectorul 3, cu sprijinul Muzeului național de istorie organizează o masă rotundă avînd ca subiect **„Concepția secretarului general al partidului, tovarășul Nicolae Ceaușescu, privind unitatea, continuitatea și independența — coordonate de bază ale istoriei poporului român“.**

● **„Încheierea procesului de făurire a statului național unitar român, etapă superioară în lupta maselor pentru consolidarea independenței României“** este subiectul mesei rotunde ce se va desfășura tot joi la Centrul de cultură și creație „Cîntarea României“ al sectorului 1, din cartierul București Noi.

● Vineri, 11 noiembrie, Centrul de cultură și creație „Cîntarea României“ al sectorului 4 organizează la Întreprinderea „Dîmbovița“ expunerea-evocare : **„Desăvîrșirea statului național unitar român. Marea adunare populară de la Alba-Iulia de la 1 decembrie 1918 — act istoric de însemnătate majoră în dezvoltarea României moderne“**

● În cadrul manifestărilor organizate în întîmpinarea aniversării Marii Uniri, numeroase cadre didactice și elevi din școlile bucureștene au participat, la finele săptămînii trecute, la o excursie de documentare istorico-geografică, sugestiv intitulată **„Faptele prezentului văzute în perspectiva grandiosului viitor al patriei“**, pe traseul București — Sibiu — Alba Iulia

— gh. nic. —

LUCRĂRI ÎN SPRIJINUL PROCESULUI INSTRUCTIV-EDUCATIV

Editura Didactică și Pedagogică a realizat, recent, noi lucrări concepute în conformitate cu normele didactice în vigoare, care vin în sprijinul procesului de învățămînt. Menționăm, mai întîi, patru caiete destinate elevilor din ciclul primar : *„Caiet de scriere pentru clasa I“* și *„Caiet de caligrafie pentru clasa a II-a“*, ambele de Vasile Molan și Marcela Peneș. *„Caiet de matematică pentru clasa I“* de Gh. Herescu, Eugenia Șincan și colectiv. *„Caiet de geografie pentru clasa a IV-a“* de Victoria Pieptar și Vasile Mateescu. De asemenea, semnalăm o prelungire de tiraj la *„Culegere de probleme de matematică pentru clasele II—IV“*, de un colectiv coordonat de Constantin Cărbunaru și Gh. Ilioniu, volum sugestiv ilustrat.

Solicitudinea, un act de... bunăvoință ?

(Urmare din pag. 1)

Circumscripția financiară a sectorului 6... Ne prezentăm la registratură solicitînd luarea în evidență a unei sesizări — primită recent la redacție din partea tovarășului Costică Nicolescu din str. Drumul Taberei nr. 39 — din care reiese că în mod nemotivat a primit o serie de somații de plată. Funcționara de la ghișeu ne îndrumă la colega ei, Roxana Dobre. După o îndelungată așteptare și la repetatele noastre insistențe aceasta ne comunică : „Nu vă primim sesizarea, întrucît debitul este scos din rol“. O fi dar cum rămîne atunci cu somațiile adresate cetățeanului, pus inutil pe drumuri ? Pentru a clarifica această problemă am luat legătura cu tovarășa Eleonora Pană, șefa serviciului impozite și taxe din cadrul circumscripției financiare, care după o cercetare atentă a situației a concluzionat : „Cetățeanul a rămas înscris pe calculator cu respectivul debit întrucît, din neglijență, inspectorul Mariana Constantinescu din cadrul circumscripției noastre financiare nu a operat decît cu o mare întîrziere (un an și cîteva luni) respectiva corectură. La aceasta se adaugă și vina evidentă a funcționarilor noștri care nu au răspuns la timp sesizărilor cetățeanului“. Din păcate, însă, nu este singura situație de acest fel. Așa cum am putut constata stînd de vorbă cu cetățenii Cristea Paraschiva (str. Valea Călugărească nr. 3, bl. D 4, scara D, ap. 31) și Ion Stan (aleea Miraj nr. 10, bl. 61, ap. 6) asemenea atitudini manifestă și alți funcționari. Apelînd la serviciile operatorului de rol de la ghișeul nr. 4, Cristea P. a fost invitată în mod nemotivat să revină, altui cetățean refuzîndu-i-se tot nemotivat primirea unei cereri.

Ne deplasăm și la o altă circumscripție financiară, cea din sectorul 3, unde la ora 13,20 am aflat, cu surprindere, de la tovarășa Aurica Popov (de la registratură) că : „E tîrziu la această oră ca să mai puteți rezolva ceva, toată lumea a plecat...“ Să subliniem că programul afișat la intrare menționează ca limită a dialogului cu publicul ora 13,30. Că și în cele 10 minute se puteau rezolva unele probleme ale cetățenilor ne-o dovedește și cazul inginerului Silviu Cîmpeanu din str. Prevederii nr. 13, care va fi nevoit să revină pentru a treia oară, în ziua următoare. „Ieri, la serviciul de contabilitate, mi s-a spus că nu sînt găsit în evidență“ — ține să sublinieze acesta. Tot din cauza „promptitudinii“ de la serviciul de contabilitate un alt cetățean, Dumitru Vîrban, a pierdut o oră și va trebui să revină a doua zi, întrucît, între timp, programul de lucru cu publicul s-a încheiat.

Din păcate și alți lucrători care prin natura activității pe care o prestează au datoria de a facilita întocmirea unor acte nu manifestă solicitudine față de cetățeni. După cum se știe, pe lîngă circumscripțiile financiare de sector, din respect față de bugetul de timp al cetățeanului, au fost înființate de către cooperativa „Prestarea“ centre de dactilografiere. Un asemenea centru există și în str. Popa Tatu nr. 7. Iată, însă, că lucrătoarea Nicoleta Romașcanu refuză să dactilografieze o sesizare adresată circumscripției financiare. „Nu dactilografiem așa ceva“. Ulterior colega ei Mariana Vinulescu recunoaște că în obligațiile centrului de dactilografie intră și această prestație, cu atît mai mult cu cît în ziua respectivă nici nu aveau prea multe comenzi.

Desigur, asemenea cazuri de lipsă de solicitudine se cer combătute cu fermitate. Este și opinia tovarășului Grigore Tudor, directorul Administrației financiare a municipiului București. „Vom lua în toate aceste cazuri măsurile necesare pentru ca asemenea scurtcircuite în relația cu cetățenii să nu se mai repete, ne-a spus interlocutorul. În același timp aș dori să subliniez că pentru evitarea unor situații cum sînt cele pe care ni le-ați prezentat mai este necesar ca întreprinderile și instituțiile, cu ocazia aplicării unor popriri, să indice circumscripțiilor financiare și numărul de rol pentru care s-a marcat suma respectivă. În felul acesta orice corectură poate fi operată prompt. Fără îndoială, însă, că în scurtarea timpilor de așteptare, de o importanță deosebită este și (sau în primul rînd) îndeplinirea riguroasă a obligațiilor fiecărui contribuabil. În felul acesta pot fi evitate majorările de întîrziere. De reținut că multe dintre drumurile pe care le fac cetățenii se datorează și acestor cauze“.

Sportivi români în întreceri internaționale

PRINTRE LAUREATELE „Cupei Interviziunii“, care a avut loc la Sofia la gimnastică ritmică (și la care au mai participat gimnaste din Uniunea Sovietică, Polonia, Cehoslovacia, Ungaria, R. D. Germană, Cuba, Finlanda și, firește, Bulgaria) s-a numărat și tînăra noastră reprezentantă *Florentina Butaru* (de la Clubul sportiv școlar „Triumf“). Ea s-a clasat pe locul 3 (cu 39,200 p; după reprezentanta țării gazdă, *Adriana Dunavska* — 40 p și sovietica *Larisa Medvedeva* — 39,500 p).

VOLEIBALISTELE de la *Universitatea Craiova* au susținut (la Tirana, cu formația locală *Dinamo*) prima partidă din cadrul noii ediții a „C.C.E.“. Victoria a revenit cu 3—0 reprezentantelor noastre. Meciul retur va avea loc duminică, la Craiova.

CU O RUNDĂ înainte de încheierea turneului internațional masculin de șah de la Skoplje (Iugoslavia), lider al clasamentului este maestrul iugoslav *Kozul* (cu 9,5 p) — virtual cîștigător, urmat de sportivul român *Theodor Ghițescu* și *Dimovski* (Bulgaria), ambii cu cîte 8 p. În runda a 10-a, *Ghițescu* a cîștigat la *Krumpanici*.

ÎN CADRUL TURNEULUI INTERNAȚIONAL de handbal feminin de la Berlin, echipa *României* a cîștigat cu 26—20 (13—10) partida cu selecționata *Poloniei*.

TOT LA HANDBAL, în dubla întîlnire dintre formațiile de junioare ale *României* și *Poloniei*, tinerele noastre jucătoare s-au impus cu 22—16 (12—8) și 27—21 (16—7).

PE MERIDIANE. ● Sezonul de bob a fost inaugurat în R. D. Germană cu concursul internațional desfășurat pe pîrtia de la Altenberg. Victoria a revenit primului echipaj al țării gazdă, (Hoppe-Musiol), cronometrat în 3:54,10. ● La Sofia, în preliminariile C.E. de fotbal feminin Bulgaria — Franța 0—2. ● Cunoscutul fotbalist argentinian Diego Maradona (care activează la Napoli) a declarat, într-un interviu, că una dintre marile sale dorințe este de a participa la Jocurile Olimpice. În acest sens, Maradona consideră că nu este justă decizia C.I.O. de a exclude de la Olimpiadă jucătorii care au participat la C.M., sau de a se fixa o limită de vîrstă (23 de ani pentru viitoarea Olimpiadă).

...Și acum, din nou, cupele europene la fotbal

Mîine și joi, cele trei reprezentante ale fotbalului nostru în cupele europene — *Steaua* (în „C.C.E.“), *Dinamo* (în „Cupa cupelor“) și *Victoria* (în „Cupa U.E.F.A.“) — susțin meciurile retur din cadrul celei de-a doua manșe. Iată cîteva amănunte „la zi“ din cele șase „tabere“.

● După întîlnirea de simbătă, cu Sportul studențesc, programată în cadrul etapei a 11-a a diviziei A, jucătorii de la Steaua (mai puțin Bumbescu și Lasconi, nerefăcuți complet după accidentările suferite nu cu mult timp în urmă) și-au continuat, în Capitală, pregătirile în vederea dificilei partide cu Spartak Moscova. Ieri, la prînz, lotul campioanei noastre a plecat în Uniunea Sovietică, urmînd ca astăzi după-amiază, la ora 19 (18 — ora Bucureștiului), oră de la care se va desfășura și meciul de mîine, Lung, Iovan, Belodedici, Rotariu, Tudorel Stoica, Hagi, Lăcătuș, Pițurcă și colegii lor să efectueze (sub conducerea „trio“-ului Iordănescu — Dumitriu — Troi) un antrenament de acomodare pe stadionul care va găzdui întîlnirea.

● Dinamo — care va primi, mîine, cu începere de la ora 13,30, pe terenul din șos. Ștefan cel Mare, replica formației scoțiene Dundee United — și-a continuat pregătirile în același ritm susținut cu care antrenorul Mircea Lucescu și elevii lui ne-au obișnuit deja. „După rezultatul (și mai ales jocul prestat de noi) înregistrat pe „Tannadice Park“ — ne spunea, ieri, Mateuț — toți susținătorii noștri (și nu numai ei) așteaptă cu optimism confruntarea de miercuri. Același optimism îl manifestăm și noi — și mi se pare normal să fie așa, ținînd seama de prestațiile noastre din acest sezon, atît în echipa de club, cît și în națională. Aceasta nu înseamnă însă că ne considerăm deja calificați, după acel 1—0 de la Dundee. Știm că scoțienii joacă foarte bine în deplasare, că vor face totul pentru a produce „marea surpriză“. Vă asigur însă, în numele tuturor colegilor mei, că vom intra în teren (și vom juca) doar cu un singur gînd: de a obține cea de-a patra victorie în actuala ediție a «Cupei cupelor»“.

În numele dumneavoastră, stimați cititori, le dorim mult succes ! Fotbaliștii scoțieni (care simbătă au cîștigat cu 2—0 în fața lui F.C. Dundee) au sosit ieri în Capitală, astăzi urmînd să efectueze obișnuitul antrenament de acomodare.

Referitor la meciul de mîine, de pe Dinamo, vă informăm că sînt valabile *doar legitimațiile abonament de culoare roșie și verde, eliberate de C.N E.F.S.*

● Victoria — „fortificată“ psihic și după succesul obținut vinerea trecută la Oradea — se pregătește intens pentru ca joi (cînd, de la ora 13, pe propriul teren, va primi replica formației Dinamo Minsk) să anuleze handicapul de un gol din partida tur și să se califice. în turul 3 al „Cupei U.E.F.A.“. Este o performanță care, obiectiv vorbind, stă la îndemîna elevilor lui Fl. Halagian Toți componenții lotului sînt apți de joc. Dinamo Minsk va sosi mîine dimineață.

Marian GHIOLDUȘ

TOT MÎINE, *în cadrul „Cupei balcanice“ intercluburi, la Craiova va avea loc întîlnirea dintre formațiile* Universitatea și Radnicki Niș *(Iugoslavia). Reamintim că în această grupă preliminară studenții craioveni au mai susținut o partidă, la Sofia, cu Lokomotiv, cîștigată de gazde cu 2—0.*

VIZITA PRIMULUI-MINISTRU AL GUVERNULUI ROMÂN ÎN REPUBLICA ARABĂ SIRIANĂ

Începerea convorbirilor oficiale

DAMASC. — Tovarășul Constantin Dăscălescu, prim-ministru al Guvernului Republicii Socialiste România, a sosit luni la Damasc într-o vizită oficială, la invitația președintelui Consiliului de Miniștri al R. A. Siriene, Mahmoud Al-Zouabi.

Pe aeroportul internațional din capitala R. A. Siriene, oaspetele a fost întîmpinat și salutat de premierul sirian, de membri ai guvernului, de alte persoane oficiale.

Primul-ministru român este însoțit de tovarășul Gheorghe Oprea, prim viceprim-ministru al guvernului, președintele părții române în Comisia mixtă guvernamentală româno-siriană de cooperare economică și tehnico-științifică, de alte persoane oficiale.

A fost de față ambasadorul României la Damasc.

★

La plecare, pe aeroportul Otopeni, primul-ministru a fost salutat de tovarășul Ion Dincă, prim viceprim-ministru al guvernului, de alte persoane oficiale.

★

La Damasc au început, luni, convorbirile oficiale dintre primul-ministru al Guvernului Republicii Socialiste România, tovarășul Constantin Dăscălescu, și președintele Consiliului de Miniștri al Republicii Arabe Siriene, Mahmoud Al-Zouabi.

Convorbirile au evidențiat faptul că la baza dezvoltării raporturilor româno-siriene se află înțelegerile convenite la cel mai înalt nivel, rezultatele dialogului rodnic dintre președintele Nicolae Ceaușescu și președintele Hafez Al-Assad.

S-a subliniat că întîlnirile dintre cei doi șefi de stat, la București și Damasc, documentele adoptate cu aceste prilejuri au dat, de fiecare dată, noi dimensiuni extinderii și diversificării legăturilor tradiționale româno-siriene.

S-a exprimat încrederea că actualele convorbiri vor contribui la amplificarea conlucrării româno-siriene în toate domeniile de interes comun, cu deosebire pe linia intensificării cooperării economice și sporirii schimburilor comerciale.

Cei doi prim-miniștri au exprimat convingerea că există toate condițiile ca relațiile economice româno-siriene să cunoască, prin efortul comun, o dezvoltare tot mai largă, în avantajul reciproc.

În cursul convorbirilor, desfășurate într-un spirit constructiv, de stimă și înțelegere, cei doi prim-miniștri s-au informat reciproc asupra unor preocupări actuale ale guvernelor român și sirian pe planul construcției economice și sociale.

Totodată, s-a făcut un schimb de vederi asupra unor probleme internaționale actuale.

La convorbiri au participat persoanele oficiale române și siriene.

Convorbirile continuă.

★

În după-amiaza zilei de luni, tovarășul Constantin Dăscălescu a depus o coroană de flori la Monumentul eroilor din Damasc.

★

Președintele Consiliului de Miniștri al R. A. Siriene a oferit un dineu în onoarea primului-ministru al guvernului român, la care au luat parte membrii celor două delegații oficiale, membri ai guvernului sirian.

INFORMAȚIA pe tot globul

Deschiderea lucrărilor reuniunii Consiliului de Interacțiune

LONDRA. — Luni au început la Londra lucrările reuniunii Consiliului de Interacțiune, organizație internațională ce reunește personalități politice și de stat din diverse țări ale lumii și ale cărei obiective sînt pacea și dezvoltarea.

Pe ordinea de zi a lucrărilor figurează principalele probleme ale vieții internaționale: dezarmarea și pacea, situația economică și financiară mondială, datoria externă și subdezvoltarea, cooperarea între popoare.

La reuniune participă tovarășul Manea Mănescu, vicepreședinte al Consiliului de Stat al Republicii Socialiste România, membru al Comitetului Executiv al Consiliului de Interacțiune.

Agerpres — ORELE 6-11:

CAPITALA SALVADORULUI va găzdui, începînd din 15 noiembrie, lucrările celei de-a XVIII-a Adunări generale a Organizației Statelor Americane (O.S.A.). Reprezentanții țărilor membre vor dezbate, în principal, problematica economică, socială și politică latino-americană, căi menite să ducă la dinamizarea activității organizației în direcția soluționării dificultăților existente în regiune.

ASTĂZI se desfășoară în Statele Unite alegeri prezidențiale, parlamentare și municipale. După cum s-a mai anunțat, în scrutinul prezidențial se confruntă reprezentantul Partidului Republican, actualul vicepreședinte George Bush, și cel al Partidului Democrat, guvernatorul statului Massachusetts, Michael Dukakis. Alegătorii vor desemna, de fapt, un număr de 538 de electori, care-l vor alege formal pe președinte în luna decembrie. În același timp, vor fi aleși toți cei 435 de membri ai Camerei Reprezentanților, o treime dintre senatori (33), 13 guvernatori de state, peste 6 000 de deputați ai celor 50 state componente ale S.U.A. și mai multe mii de primari și alte oficialități locale.

REUNIUNEA CONDUCERII PALESTINIENE care a început în urmă cu cîteva zile la Tunis, sub conducerea președintelui Comitetului Executiv al Organizației pentru Eliberarea Palestinei, Yasser Arafat, va continua pînă la 10 noiembrie, au informat surse palestiniene din capitala tunisiană.

O SERIE DE STATE AFRICANE continuă să fie afectate de invazii de lăcuste. În ultimele zile, noi valuri de insecte au pătruns în diverse zone din Guineea-Bissau și Insulele Capului Verde. „Ciuma verde" a produs deja pagube importante, în special terenurilor agricole din Mali, Burkina Faso, Ciad, Mauritania, Nigeria, Senegal și Gambia.

CONDIȚIILE METEOROLOGICE din această vară și toamnă au făcut ca Japonia să înregistreze în producția sa agricolă cele mai mari pierderi din ultimii opt ani.

NUMĂRUL DELICTELOR implicînd violența a crescut în Londra cu aproape 23 la sută în ultimele 12 luni. Astfel, în intervalul octombrie 1987 — septembrie 1988, în capitala britanică au fost săvîrșite 25 904 infracțiuni violente, comparativ cu 21 145 de cazuri în perioada precedentă. Frauda și falsurile au sporit pe de altă parte cu 15 la sută.

Meridiane

● *O NOUĂ APARATURĂ COMPLEXĂ DE TELEVIZIUNE, pe bază de computer, capabilă să convertească imediat imaginile de televiziune în informație digitală, a fost creată de specialiști sovietici. Respectiva tehnologie, care îmbunătățește substanțial calitatea și fidelitatea imaginii realizate, a și fost instalată pe navele de cercetări științifice. Astfel, vasul de prospecțiuni geologice „Alexander Sidorenko" o utilizează în prezent pentru studierea nodulilor feromagnetici situați la adîncimi de peste 6000 de metri. Un sistem similar este folosit și la Observatorul astronomic Zelenciukskaia, din nordul Caucazului, pentru determinarea caracteristicilor corpurilor grele aflate la distanțe de milioane de ani-lumină* ● *IN R.P. CHINEZĂ vor fi plantați, în următorii 30 de ani, pe o suprafață de aproximativ 20 milioane de hectare, arbori cu creștere rapidă. În acest scop vor fi înființate opt centre forestiere, în regiuni din nord-estul, centrul și vestul țării. Testele efectuate cu astfel de arbori, plantați în 1985, au dat rezultate extrem de promițătoare* ● *O INTERESANTĂ EXPOZIȚIE de... rame de tablouri, realizate în Europa în secolele XV—XIX, a fost deschisă la Berlin. Unul dintre cele mai reprezentative exponate este o ramă olandeză datînd din 1670, împodobită cu ornamente placate cu aur, care înfățișează fructele și florile toamnei. Expoziția mai cuprinde și instrumentele folosite de făuritorii acestor adevărate opere de artă* ● *RECENT, în satul portughez Andre, situat la nord de Lisabona, au fost descoperite resturi din scheletul unui dinozaur. Specialiștii apreciază că scheletul întreg al animalului preistoric, care a trăit în urmă cu 130 milioane de ani, măsura 35 de metri lungime*

Cu prilejul celei de-a 71-a aniversări a Marii Revoluții Socialiste din Octombrie

Recepție oferită de ambasadorul Uniunii Sovietice

Cu prilejul celei de-a 71-a aniversări a Marii Revoluții Socialiste din Octombrie, ambasadorul Uniunii Sovietice la București, E. M. Tiajelnikov, a oferit luni o recepție.

Au participat tovarășii Gheorghe Rădulescu, membru al Comitetului Politic Executiv al C.C. al P.C.R., vicepreședinte al Consiliului de Stat, Ion Stoian, membru supleant al Comitetului Politic Executiv, secretar al C.C. al P.C.R., Ștefan Andrei, membru supleant al Comitetului Politic Executiv al C.C. al P.C.R., viceprim-ministru al guvernului, miniștri, adjuncți de șefi de secție la C.C. al P.C.R., membri ai conducerii Ministerului Afacerilor Externe și ai altor ministere, reprezentanți ai unor instituții centrale, organizații de masă și obștești, oameni de știință, cultură și artă, generali și ofițeri superiori, ziariști.

Au luat parte șefi de misiuni diplomatice acreditați în țara noastră, membri ai corpului diplomatic.

★ ★ ★

Cu prilejul celei de-a 71-a aniversări a Marii Revoluții Socialiste din Octombrie, ambasadorul Uniunii Sovietice la București, E. M. Tiajelnikov, și membri ai ambasadei au depus luni dimineață o coroană de flori la Monumentul lui V. I. Lenin din Capitală.

La solemnitate au participat reprezentanți ai Ministerului Afacerilor Externe, ai Consiliului popular al municipiului București, generali și ofițeri, alte persoane oficiale.

Dosarul tabagismului

Eradicarea fumatului, obicei profund nociv, ce dăinuie de peste patru secole — cere o ofensivă neîntreruptă pentru a stopa „înrolarea" în armata fumătorilor a tinerei generații.

În ultimul timp, guvernele multor țări impun restricții asupra publicității făcute tutunului, au în vedere înăsprirea legislației împotriva celor ce fumează în localurile publice, în mijloacele de transport în comun, în timpul spectacolelor etc., propunîndu-și, asemenea Norvegiei, să păsească în mileniul următor fără nici un adept al tutunului. În același timp, experții de pretutindeni, apelînd la forța argumentelor științifice, pun în evidență efectele tabagismului care ucide, anual, aproximativ două milioane de oameni: cancerul pulmonar, afecțiunile cardiovasculare, emfizemul, ulcerul duodenal ș.a.

Experiențe repetate au dovedit că oxidul de carbon — substanță componentă a fumului de țigară — intră prin plămîni în sînge rămînînd aici timp de cîteva ore. Pe măsură ce cantitatea de oxid de carbon sporește, crește și nevoia de oxigen a organismului, sunînd plămînii la eforturi pentru care natura nu i-a „programat". Ceața din jurul unui fumător, adică norul de fum de țigară — arată un inspirat afiș antitabagic al graficianului britanic John Graves — lasă, totuși, să se vadă chipul unui om pe care scrie „ego". Adică al unuia care pune viciul lui înaintea tuturor, chiar a celor foarte apropiați, cărora, în mod cert, le primejduiește sănătatea. Într-adevăr, analiza eșantioanelor de aer prelevate dintr-o cameră locuită în comun de 2—3 persoane, îmbîcsită de fum de țigară, arată cît de mare este riscul de a face cancer pulmonar al unei femei nefumătoare, al cărei soț este fumător, față de o alta al cărei bărbat este nefumător. În condițiile date, efectele fumului de țigară asupra copiilor sînt mai evidente pentru că ei respiră într-un ritm mult mai rapid în comparație cu adulții, inhalînd o cantitate de aer de două-trei ori mai mare decît adulții, în raport cu mărimea corpului. Așadar, fumatul nu este doar o chestiune a celui ce îl practică, ci și a colectivității în care trăiește. Ceea ce îndeamnă cu atît mai mult la abandonarea atît de nocivei deprinderi.

MIHAI VASILIU

Terra

TEATRE ● Ateneul Român: **MEDALION SERAFIM ANTROPOV** — compozitor și pedagog — ora 18; sala Studio: **RECITAL DE VIOARĂ: LUMINIȚA MIHAI**; la pian **ANGELA ALBERT** — ora 17 ● Sala de concerte a Radioteleviziunii (str. Nuferilor 62—64, tel. 14.68.00): **RECITAL DE PIAN: VALENTINA SANDU DEDIU** și **DAN DEDIU** — ora 18.30 ● Opera Română (13.18.57): **RECITAL EXTRAORDINAR DE BALET (Jean Griserix și Wilfride Piollet)** — ora 19 ● Teatrul Național (14.71.71). Sala Mare: **UCENICUL VRĂJITOR** — ora 18; sala Amfiteatru: **ACTORUL** ora 18 ● Teatrul „Bulandra". Sala din bd. Schitu Măgureanu nr. 1 (14.75.46): **NEÎNSEMNAȚII** — ora 18; sala Studio (11.95.44): **DIMINEAȚĂ PIERDUTĂ** — ora 18 ● Teatrul „Nottara" (59.60.70). Sala Magheru: **ÎNTR-O DIMINEAȚĂ** — ora 18; sala Studio: **O NOAPTE FURTUNOASĂ** — ora 18.30 ● Teatrul Mic (14.70.81): **CAMERISTELE** — ora 18.30; Teatrul Foarte Mic (14.09.05): **ANONIMUL VENEȚIAN** — ora 19 ● ● Teatrul Giulești. Sala Majestic (14.72.34): **SĂ NU-ȚI FACI PRĂVĂLIE CU SCARĂ** — ora 18 ● Teatrul de Comedie (16.64.60): **ACEȘTI NEBUNI FĂTARNICI** — ora 18 ● Teatrul „C. Tănase". Sala Savoy (15.56.78): **MI SE PARE CĂ MĂ-NSOR** — ora 18 ● Teatrul „Ion Creangă" (50.26.55): **TURANDOT** — ora 15 ● I.A.T.C. Studioul „Casandra" (15.72.59): **PROFESOR DR. OMU** — ora 18 ● Circul „București" (10.41.95): **MARATONUL CIRCULUI** — ora 18.30.

FILME ● **MUZICA E VIAȚA MEA** — Feroviar (50.51.40) — 9 11 13. 15. 17, 19: Aurora (35.04.66) — 9. 11, 13, 15. 17. 19: Flamura (85.77 12) — 9, 11, 13, 15. 17. 19 ● **NELU** — Ferentari (80.49.85) — 15. 17. 19 ● **ALO, ATERIZEAZĂ STRĂBUNICA** — Drumul Sării (31.28.13) — 15. 17. 19 ● **FLĂCĂRI PE COMORI** — Cotroceni (49.48.48) — 15. 17. 19 ● **HANUL DINTRE DEALURI** — Pacea (71.30.85) — 9. 11. 13. 15. 17 19: Volga (79.71.26) — 9, 11, 13. 15. 17. 19 ● **CAPCANA MERCENARILOR** — Viitorul (10.67.40) — 15 17 19 ● **EXTEMPORAL LA DIRIGENȚIE** — Munca (21.50.97) — 15 17. 19 ● **FIUL STELELOR** — 15; **PRUNCUL, PETROLUL ȘI ARDELENII** — 17. 19 — Popular (35.15.17) ● **SUB SEMNUL DRAGOSTEI** — Patria (11 86.25) — 9 11 13. 15.15. 17.15. 19.15 ● **DOAMNA CU CĂȚELUL** — Scala (11.03.72) — 9. 11. 13. 15. 17, 19 ● **VOCAȚIE DE DETECTIV** — Lumina (14.74 16) — 9. 11. 13. 15. 17. 19 ● **PROGRAM DE DESENE ANIMATE** — 9. 10 30: **ALI BABA ȘI CEI 40 DE HOȚI** — 12. 15. 18 — Doina (16 35.38) ● **LUPTĂTORII DIN VALEA MISTERIOASĂ** — Excelsior (65.49.45) — 9. 11, 13, 15. 17, 19 ● **LUPTĂTORUL CU SABIA** — Buzești (50.43.58) — 15, 17. 19 ● **CIUDAȚA POVESTE A DOCTORULUI JEKYLL** — Lira (31.71.71) — 9, 11 13, 15, 17, 19 ● **DRAGONUL ALB** — Dacia (50.35.94) — 9, 11, 13, 15, 17, 19 ● **TRANSPORT SECRET** — Melodia (11.13.49) — 8.45 11. 13.15. 15.15. 17.15. 19.15; Gloria (47.46.75) — 9, 11, 13, 15, 17. 19 ● **JANDARMUL ȘI JANDARMERITELE** — Union (13.49.04) — 9 11, 13, 15, 17, 19 ● **INCORUPTIBILUL DE LA ETAJUL XIX** — Floreasca (33.29.71) — 9, 11 13, 15 17, 19 ● **GHEAȚA VERDE** — Miorița (14.27.14) — 9. 11, 13, 15, 17, 19.

AZI, PE MICUL ECRAN

19.00 Telejurnal; 19,25 Industria — programe prioritare; 19,45 Omul și sănătatea; 20,10 Înaltă răspundere patriotică, revoluționară a tineretului pentru viitorul patriei. Reportaj; 20,25 Teatru TV (color): „Credit pentru o speranță", de Dumitru Dem Ionașcu. În distribuție: Boris Ciornei, N. Luchian Botez, Ion Matache, Tora Vasilescu, Ion Lupu, Nicolae Iliescu, Nicolae Gheorghe, Dumitru Drăcea, Constantin Cojocaru, Cornel Dumitraș. Regia artistică: Constantin Dicu; 21,35 Din frumusețile patriei (color): „Peștera cu corali"; 21.50 Telejurnal; 22,00 Închiderea programului.

ARTISTICE

ORIZONTAL: 1) De aici ies la iveală cărțile. 2) Artist specific circului. 3) „Povestea micului..." de Laurențiu Profeta se află în repertoriul Operei Române — Personaj feminin din „Act venețian" de Camil Petrescu. 4) „Medalionul de..." se prezintă la Teatrul Giulești — La intrarea în metrou! 5) Posesiv — „Luna cărții la..." se desfășoară, anual, în februarie. 6) Verificare a aptitudinilor artistice. 7) Strofe. 8) La fel — Pronume — Introducere în zoologie! 9) Echipă de fotbal — Cu el se transportă decorurile în turneu. 10) După el se face prezența elevilor.

VERTICAL: 1) Personaj din „O scrisoare pierdută". 2) Veselă — Părinți 3) La Creangă, conține doi bani. 4) „Vrăjitorul din..." se joacă la Ansamblul „Rapsodia Română", sub titlul „Micuța Dorothy" — În povești, îi adoarme pe copii. 5) Disciplină sportivă, dar și artistică. 6) România în codul rutier — La intrarea teatrului! — Cal dobrogean. 7) Personaj din piesa „Meșterul Manole" de Lucian Blaga — Am intrat în „Salonul artelor"! — A iubi în graiul personajelor lui Alecsandri. 8) Operațiune esențială în procesul realizării unei pelicule cinematografice — Pronume, 9) Deștepte — Începe grădina zoologică, 10) Virstă — Anunță începerea reprezentațiilor teatrale. (C. EUGEN).

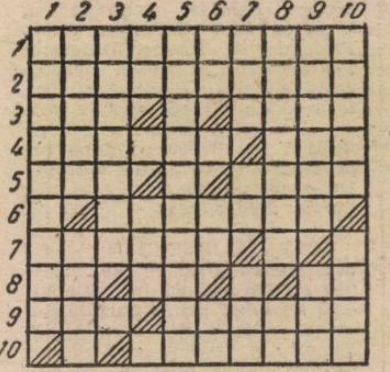

Dezlegarea careului apărut în 7 noiembrie. Orizontal: 1) VICTORIA — CT. 2) ILIC — TALPA. 3) ZIL — P — REAL. 4) IRIZAT — STA. 5) T — NITURI — N. 6) AED — ELE — ST. 7) TARAN — CUPE, 8) O — INTERIOR. 9) ROCI — RU — RI. 10) ITA — GĂTITE.

Redacția și administrația: cod 70711, str. Brezoianu nr 23—25, sector 1, of. PTTR 1, Centrala telefonică 13.27.77. Secția scrisori — juridic: 13.27.73. Publicitatea cod 70709 str. 13 Decembrie 24, sector 1, of. PTTR 1, telefon 14.15.16. Abonamentele se fac la toate oficiile poștale și difuzorii din întreprinderi și instituții. Cititorii din străinătate se pot abona prin ROMPRESFILATELIA. Sectorul export-import presă P.O. Box 12—201, telex 10376 prsfir București, calea Griviței nr. 64—66, Tiparul I. P. „Informația" 1 2 3 4

PROLETARI DIN TOATE ȚĂRILE, UNIȚI-VĂ!

INFORMAȚIA Bucureștiului

ZIAR AL COMITETULUI MUNICIPAL BUCUREȘTI AL P.C.R. ȘI AL CONSILIULUI POPULAR AL MUNICIPIULUI BUCUREȘTI

ANUL XXXVI — Nr. 10 895 | 4 PAGINI — 50 BANI | Miercuri 9 noiembrie 1988

În spiritul orientărilor și indicațiilor secretarului general al partidului

SARCINILE DE PLAN PE ACEST TRIMESTRU, HOTĂRÎTOR PENTRU BILANȚUL ANUAL, ÎNFĂPTUITE EXEMPLAR

În centrul eforturilor: creșterea volumului și eficienței exportului

În această perioadă de intense eforturi pentru finalizarea ultimului trimestru și a bilanțului anual în cit mai bune condiții, în centrul preocupărilor și acțiunii colectivelor de muncă se află, cum este și firesc, producția de export, obiectiv prioritar al întregii activități, urmărindu-se onorarea exemplară a tuturor contractelor perfectate cu partenerii externi, sporirea continuă a volumului și eficienței livrărilor pe piața externă. Sînt preocupări și acțiuni ce definesc și munca colectivului de la Întreprinderea „Dimbovița", a cărei experiență este demnă de a fi cunoscută și generalizată.

— În spiritul orientărilor și indicațiilor formulate de tovarășul Nicolae Ceaușescu, acționăm permanent în vederea identificării a noi posibilități de creștere a volumului și eficienței livrărilor pe piața externă — ne spune directorul comercial Lucian Ionescu. În concordanță cu particularitățile industriei ușoare, acordăm o deosebită atenție îmbogățirii colecțiilor cu modele racordate la tendințele modei, dar care să aibă și un specific estetic. Cu alte cuvinte, ne-a preocupat personalitatea fiecărui produs și articol, elemente fără de care nu se poate vorbi despre o competitivitate superioară.

În prezent sectorul de creație-marketing oferteză prin I.C.E. Românoexport 600 de modele de încălțăminte pentru toate sezoanele și 180 de articole de marochinărie, produse cu un grad avansat de prelucrare a materiei prime și „în ton" cu cartelele „Euromondului" cu privire la linie, calapod, design, colorit. În medie firmele partenere din străinătate rețin cam 140 de modele pe trimestru, formulind pe baza acestor opțiuni tot mai numeroase comenzi.

Sectorul de execuție — cum plastic se exprimă maistrul Vasile Tudor, de la liniile cu numerele 11 și 12 — este un amplu laborator al muncii unde prind viață programele de fabricație, iar marca fabricii „se concretizează" în rezultate. Aici mostra-etalon se multiplică în serie menținîndu-și toate caracteristicile modelului de bază. Reproducerea mostrei în serie implică un complex proces tehnologic — subliniază inginerul șef Ion Mihai — pentru realizarea unui pantof fiind necesare sute de operații.

În acest context, organizarea exemplară a procesului de producție precum și preocuparea permanentă a specialiștilor — și nu numai a lor — față de modernizarea tehnologiilor se află în prim plan. Așa cum a cerut secretarul general al

Roxana COSTACHE

(Continuare în pag. a II-a)

Intreprinderea Conect. Imagine din secția montaj comutatoare, al cărei colectiv acționează în aceste zile pentru realizarea în avans a comenzilor destinate partenerilor externi

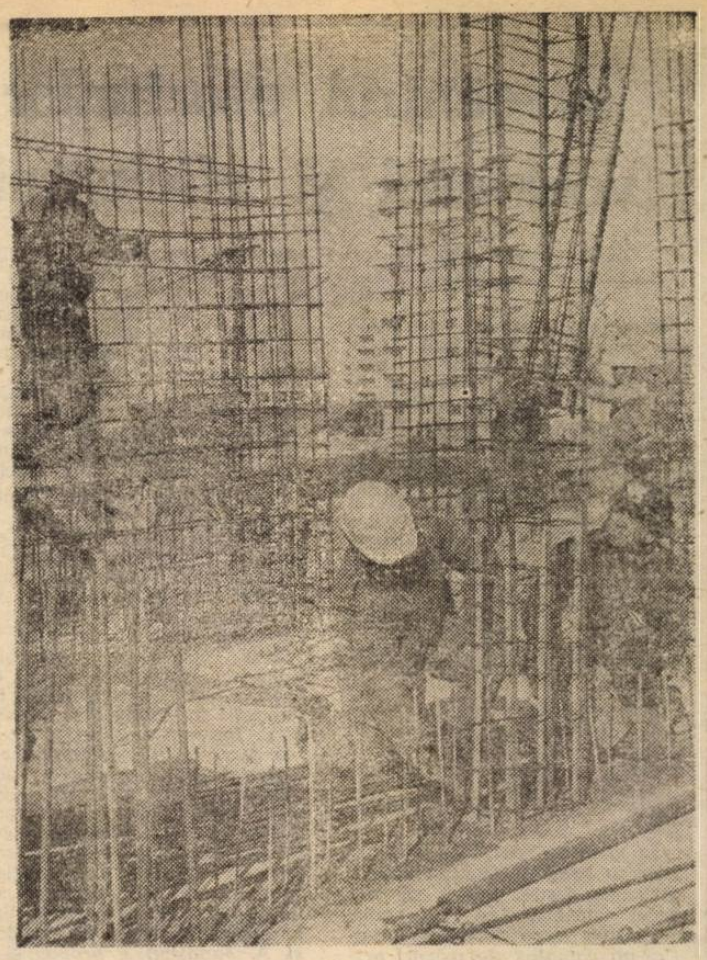

ÎNFĂPTUIM NEABĂTUT TEZELE PENTRU PLENARA C.C. AL P.C.R.

Factorul decisiv al perfecționării activității productive — forța mobilizatoare a organizației de partid

Abordînd într-un profund spirit creator aspecte majore privind conducerea activității economico-sociale. Tezele din aprilie subliniază cu putere că eficiența întregii munci politico-organizatorice, a întregii munci de partid trebuie apreciată după felul în care se realizează sarcinile economice și sociale în fiecare unitate, planul și programele de dezvoltare multilaterală a patriei. În spiritul acestor înalte exigențe formulate de secretarul general al partidului, tovarășul Nicolae Ceaușescu, apare cu pregnanță necesitatea întăririi muncii politico-organizatorice la fiecare loc de muncă,

Asemenea imperative jalonează amplul proces de creștere a rolului conducător al organelor și organizațiilor de partid în toate domeniile de activitate, conturînd dimensiunile răspunderilor sporite ale comuniștilor. În cele ce urmează ne vom referi la cîteva aspecte ale experienței dobîndite în acest sens de cîteva dintre organizațiile de partid din cadrul Întreprinderii „Electroaparataj".

...Cu cîteva săptămîni în urmă, unul dintre partenerii externi ai întreprinderii a solicitat adaptarea urgentă a unui produs de serie la un anumit specific de exploatare. Pentru satisfacerea cerințelor beneficiarului, printre altele, era nevoie de executarea unui dispozitiv pentru realizarea căruia, în mod normal, erau necesare 15 zile. Dispozitivul a fost executat totuși numai în 3 zile. Autorul acestui record profesional, al acestui semnificativ act de abnegație și dăruire este comunistul Gheorghe Călin. Printr-o adevărată reacție în lanț a autodepășirii pe tot fluxul de fabricație, produsul a putut fi finalizat în cel mai scurt timp. Consecința: apreciat de beneficiar, produsul a fost contractat, comanda urmînd să suplimenteze considerabil realizările la producția întreprinderii destinată exportului.

Un fapt de muncă obișnuit dar, în același timp, plin de semnificații

— *În întreaga activitate politică pe care o desfășu-*

Val. VOICULESCU

(Continuare în pag. a III-a)

CARNET DE REPORTER

Portul începe să-și adune apele

Îmbrăcată într-o scurtă, cu gluga trasă pe cap — am intrat acum în vreme de iarnă — o tînără, subinginera Otilia Onofraș, se îndreaptă cu grabă, însoțită de cîțiva muncitori, și ei tineri, spre unul din punctele de lucru de pe malul stîng al viitorului port de pe Argeș, unde se definitivează cîteva suprastructuri. Șeful de brigadă „Port 30 Decembrie", ing. Victor Donos, și el o mai veche cunoștință a cititorilor din reportajele anterioare dedicate acestui mare șantier din opera de regularizare a albiei rîului Argeș, tocmai a plecat spre platforma de dragare. Oameni grăbiți, ritm de șantier, care, prin tot ceea ce fac, întregesc, clipă de clipă, imaginea de acum conturată a viitoarei incinte portuare.

Timp nu prea are nici inginerul Florin Trifu, director adjunct al Antreprizei Naționale a Tineretului, așa că am găsit o modalitate de a „împăca" timpul lui cu timpul nostru, pentru un dialog din care să aflăm amănunte despre stadiul lucrărilor de șantier, însoțindu-l la diversele puncte de lucru.

Pe drum, ne relatează: „Vedeți, perimetrul acvatoriului este la ora de față practic în-

Mihai BĂRBULESCU

(Continuare în pag. a II-a)

Simbolică vatră de istorie

...Piața Unirii. Nici nu se putea numi altfel! Cea mai mare și mai frumoasă piață din București, iar acum, desigur, din întreaga țară trebuia să poarte acest nume care reprezintă o firească împlinire, un drept și apoteotic însemn înscris în istorie. Pentru că de mii și mii de ani, pe meleagurile din jurul Carpaților (care niciodată n-au fost graniță, ci miezul de cremenc puternic și demn în verticalitatea lui, al unui destin, al unui ideal), străbunii noștri au sorbit din apa vie a izvoarelor de legendă poveștile adevărate ale vitejiei și au cîntat doinele cu „frunză verde" din frunza mîndrilor și neclintiților arbori ai „fraților noștri dintotdeauna" — codrii; cel de demult, al Vlăsiei, ajungea și trecea prin această piață pe unde a trecut, desigur, și Mihai Viteazul în drumul lui spre Călugăreni, precum și înainte de a-l învinge pe Sigismund Bathory, cel care se dorea „Rex Daciae" (vis fals, fără acoperire, al unui fudul nobil de tinichea medievală). Viteazul Voievod și Domn al Țării Românești, al Ardealului și a toată Țara Moldovei, cel ce a făurit Unirea din 1600, care — așa cum arăta tovarășul Nicolae Ceaușescu — „s-a înscris pentru totdeauna cu litere de aur în hronicul țării, acest act devenind un simbol strălucit, însuflețitor pentru toate generațiile care au aspirat spre constituirea statului unic național".

Piața Unirii...

Aici s-au desfășurat momente de seamă ale revoluției din 1848 și tot pe aceste locuri, în ianuarie 1859, bucureștenii au impus alegerea ca domn a lui Alexandru Ioan Cuza, realizînd, astfel, unirea Țării Românești cu Moldova. În conștiința poporului nostru, unirea, care a aureolat numele pieței era visul

IULIU RAȚIU

(Continuare în pag. a III-a)

În centrul eforturilor: creşterea volumului şi eficienţei exportului

(Urmare din pag. 1)

partidului, o atenţie deosebită se acordă gospodăririi judicioase, cu maximum de responsabilitate a resurselor — fie că este vorba de mijloacele din dotare, de materiile prime sau de energia electrică. S-a calculat, bunăoară, că pentru asigurarea unor superiori parametri tehnico-funcţionali şi economici, specializarea liniilor de fabricaţie trebuie să se facă după criterii noi. Astfel, fluxurile au fost reorganizate nu numai în funcţie de varietatea modelului ci şi de specificul pieţei de desfacere, cerinţele partenerilor de contract fiind diferite.

Formaţii de lucru îşi însuşesc în detaliu execuţia, în funcţie de particularităţile mostrei omologate de client, se iau măsuri ferme pentru respectarea disciplinei tehnologice.

În discuţia pe care o purtăm cu şeful serviciului C.T.C., Rusanda Soare, aflăm că din acest semestru se va aplica iniţiativa „zero defecte" : practic, un complex de măsuri privind întărirea recepţiei semifabricatelor (au fost amenajate laboratoare speciale unde se testează parametrii fizico-mecanici şi chimici ai materiilor prime şi auxiliarelor), dezvoltarea controlului interfazic (prin verificarea calităţii execuţiei, în anumite faze, anume stabilite prin tehnologiile de control şi în final, întărirea răspunderii tuturor lucrătorilor. Ca urmare volumul de remanieri a scăzut progresiv, în prezent procentul fiind nesemnificativ. Ceea ce se răsfrînge pozitiv asupra clasei de calitate, asupra respectării normelor de consum materiale şi energetice şi reducerii cheltuielilor de producţie.

Problematica realizării integrale, conform termenelor de contract, a prevederilor la export, a devansării livrărilor a fost abordată de comisia inginerilor şi tehnicienilor pe întreprindere care se ocupă de aplicarea unor modernizări cu efecte economice deosebite. Bunăoară, în cadrul secţiei tăbăcărie, un colectiv format din inginerii I. Cirlig, E. Popescu şi E. Ionescu urmăreşte creşterea gradului de valorificare a materialelor şi aplicarea unor soluţii tehnice avansate. Recent, s-a trecut la realizarea pieilor cu faţa naturală vălcuite şi presate, ceea ce va conduce la obţinerea unei eficienţe anuale de peste 3 milioane lei. Un alt colectiv (ing. I. Toma, I. Mihai, D. Bălăcan şi A. Jandaru) a propus şi efectuează reorganizarea secţiei de fabricaţie „Romarta", care va asigura un spor de capacitate de 30 000 perechi încălţăminte pe an. La secţia mecanică, de asemenea, se extinde aplicarea unui modern sistem de tragere pe calapod, o dată cu gruparea unor utilaje după o schemă tehnologică mai productivă.

La nivelul acestui an aplicarea a peste 20 de măsuri de perfecţionare a producţiei va avea o eficienţă economică cifrată la 57 milioane lei.

Obiectiv prioritar al întregii activităţi economice, exportul este abordat cu maximă responsabilitate, sarcinile de plan pe trimestrul IV şi pe anul 1989 fiind considerate ca minime. Paralel cu asigurarea condiţiilor necesare realizării ritmice, la un înalt nivel calitativ a planului, se acţionează pentru dezvoltarea portofoliului de comenzi, trimestrul I al anului viitor fiind integral acoperit cu contracte. De asemenea, s-au luat măsuri suplimentare privind întărirea colaborării cu furnizorii de materii prime şi materiale fiind stabilite grafice zilnice de livrare. Pe această cale se apreciază că va spori în continuare receptivitatea faţă de cerinţele partenerilor de peste hotare şi, mai ales, promptitudinea onorării comenzilor.

Experienţa Întreprinderii „Dîmboviţa" atestă, convingător, că întregul colectiv abordează cu maximă răspundere sarcinile ce îi revin şi este ferm hotărît să îşi consolideze prestigiul dobîndit în numeroase ţări ale lumii, sporind necontenit eficienţa activităţii de export.

În cadrul acţiunii de modernizare a producţiei, la Întreprinderea de utilaj transport a intrat recent în funcţiune un monorai realizat prin autodotare, care asigură un important spor productivităţii muncii.

Prin modernizare, producţii suplimentare

Modernizarea şi înnoirea tehnologiilor, promovarea progresului tehnic sînt acţiuni ce stau permanent în atenţia colectivului de specialişti de la Întreprinderea Chimică „Victoria" din Capitală. Astfel, la nivelul acestui an, efectele implementării măsurilor cuprinse în programul de perfecţionare a organizării şi modernizare a proceselor de producţie se cifrează la 12,8 milioane lei producţie-marfă suplimentară.

Printre măsurile aplicate, se numără optimizarea transportului interoperaţional şi, pe această linie, dotarea depozitului de materii prime cu o macara pivotantă pentru manipularea conteinerelor cu substanţe pulverulente, reducîndu-se, astfel, timpul de staţionare, ceea ce conduce la obţinerea unei economii antecalculate de 80 000 lei pe an. De asemenea, prin montarea liniei tehnologice de divizare-ambalare, se va obţine un spor de producţie-marfă

Aplicarea tuturor măsurilor cuprinse în planul perioadei care a trecut din acest an a condus la prelucrarea suplimentară a 100 tone mase plastice, 1 150 tone articole tehnice şi de cauciuc şi a peste 900 tone lacuri şi vopsele.

Portul începe să-şi adune apele

(Urmare din pag. 1)

chis cu infrastructura, se conturează incinta portuară. Am început betonările la placa de suprastructură, în curînd vom finaliza 300 de metri. La dana de cereale s-a început şi umplutura pentru manipularea materialelor, la dana tehnică se montează fişiile din suprastructură, tot în aceste zile urmînd să terminăm montajul prefabricatelor. Capul de mol (pintenul de protecţie portuară) este închis pînă la latura cursului actual şi se lucrează la ultimele 14 coloane de infrastructură, montarea acestora finalizîndu-se pînă la sfîrşitul lunii noiembrie. Magazia de mărfuri generale are partea de rezistenţă încheiată...

O garnitură de tren se află la descărcare. Linia ferată care a fost adusă pînă aici de la începutul verii, foloseşte, deocamdată, aprovizionării cu produse de carieră şi prefabricate. Sosesc în genere două garnituri pe zi, uneori şi patru — urmează să se primească (şi asta exprimă la rîndul ei şi ea o creştere de ritm, chiar în condiţii de iarnă) pînă la şase trenuri pe zi. „S-a realizat o linie provizorie — pentru a se efectua descărcările cît mai aproape de punctele de lucru — şi este în execuţie terasamentul pentru o a doua linie provizorie, cu încă două rampe pentru produse de carieră destinate protecţiei taluzului" — menţionează ing. Tiberiu Drăguşin, şef birou producţie, atunci cînd îi adresăm întrebarea despre ce intenţionează să se facă pe acest alt şantier al... şantierului. Sînt măsuri destinate mai bunei organizări a muncii, sînt materializări ale preocupării pentru a asigura toate condiţiile, prin optimă organizare, pentru intensificarea ritmului. În acelaşi sens aflăm şi despre intenţia de a găsi soluţii pentru ca din materialele dragate — 1 500 mc pe zi — şi care acum se transportă în depozitul de hidromasă de pe malul drept, printr-o selecţie mai atentă să se obţină balast pentru diverse lucrări, să se realizeze inclusiv o vitoare sortare, prin ciuruire.

Ritm organizare, efort, competenţă. Puse laolaltă în conturul de frumuseţe al unei mari lucrări care ne va aduce nu numai pescăruşii mării mai aproape, ci va face ca mii şi mii de bucureşteni din industria Capitalei, care vor urmări cu gîndul produsele lor călătorind pe viitoarea cale navigabilă să se simtă şi ei mai aproape de Dunăre şi Mare.

„SALONUL STICLEI ŞI CERAMICII"

La Muzeul de Artă al Republicii s-a deschis, ieri, „Salonul sticlei şi ceramicii", ediţia 1988, grupînd aproximativ 1.000 de lucrări (sticlă, faianţă, porţelan, gresie, vitrus etc.), realizate de membri ai Uniunii Artiştilor Plastici, creatori din unităţile Centralei Industriei Sticlei şi Ceramicii Fine, ale cooperaţiei meşteşugăreşti ş.a. Salonul poate fi vizitat în cursul acestei luni

TEATRU RADIOFONIC

Adresîndu-se milioanelor de iubitori ai artei, teatrul radiofonic programează pentru următoarele săptămîni numeroase premiere din creaţia românească, în interpretări de prestigiu. Dramatizarea „Floarea vieţii" de Aurel Mihale va fi transmisă în 14 noiembrie, în regia lui Titel Constantinescu, iar „Fata Ursului", după Vasile Voiculescu, în 17 noiembrie. „O femeie ca multe altele" de Lucia Demetrius intră în programul din 18 noiembrie. Cunoscuta piesă „Muntele" de Dumitru Radu Popescu va putea fi audiată în 20 noiembrie. Prima parte a dramatizării romanului „Incognito" (vol. I) de Eugen Barbu (în regia lui Dan Puican) va fi transmisă în 21 noiembrie. Din distribuţie: George Constantin, Gina Patrichi, Gheorghe Cozorici, Ştefan Mihăilescu-Brăila, Ion Caramitru, Costel Constantin ş.a. „Primul concert" al dramaturgului Ştefan Berciu are pe afiş (în 23 noiembrie) ca „solişti" apreciaţi: Irina Petrescu, Gina Patrichi, Alexandrina Halic, Mitică Popescu, Corado Negreanu ş.a. O altă dramatizare este „Apa" de Alexandru Ivasiuc (regia: Leonard Popovici), cu Mircea Albulescu, Ion Besoiu, Mihai Dinvale, Mitică Popescu ş.a. „Portrete" de Petru Vintilă vor putea fi... auzite în 25 noiembrie, în regia lui Silviu Jicman, cu Gina Patrichi, Petre Gheorghiu, Petre Moraru, Mircea Anghelescu în rolurile principale

NOUTĂŢI PENTRU MELOMANI

Compozitorul Ulpiu Vlad, *directorul Editurii Muzicale, ne semnalează cîteva noutăţi destinate publicului meloman. Mai întîi, „Interviuri", într-o ediţie îngrijită şi adnotată de Laura Manolache, conţinînd convorbiri cu George Enescu, pagini revelatoare ale celui mai mare muzician român referitoare la creaţia sa şi originile ei profund naţionale, la fenomenul artistic pe care l-a slujit cu exemplară devotiune. Despre „Constelaţia Madrigal" dialoghează maestrul Marin Constantin şi muzicologul Iosif Sava, punînd în lumină profilul şi reverberaţia mondială a corului patronat de Conservatorul bucureştean. Dirijorul George Zaharescu ne prezintă „Copiii teribili ai Operetei şi marea lor dragoste". Sub titlul sugestiv „O lume în cîntec", publicista Aura Matei Săvulescu grupează convorbiri cu populara cîntăreaţă Angela Moldovan. Pentru publicul studios menţionăm „Tratat de teoria instrumentelor" de Nicolae Gâscă.*

VERDI LA BIBLIOTECĂ

Biblioteca Centrală Universitară şi Conservatorul „Ciprian Porumbescu" organizează, astăzi după-amiază, în suita „Ateneele cărţii", la aula BCU (calea Victoriei nr. 88), manifestarea „Giuseppe Verdi (1813—1901), un mare creator". Vorbeşte muzicologul dr. Grigore Constantinescu, după care studenţi de la secţia de canto vor interpreta nemuritoare pagini verdiene.

B. IOAN

Actualitatea culturală

CURIER cetăţenesc

● PLANTĂRI. În campania de înfrumuseţare a localităţilor Sectorului agricol Ilfov — cu deosebire a comunelor aflate în plin proces de sistematizare, precum 30 Decembrie, Ghermăneşti, Cornetu, Jilava, Ciolpani, Otopeni, Snagov şi, bineînţeles, oraşul Buftea — vor fi plantaţi, pînă la sfîrşitul acestui an, 2 000 pomi fructiferi, peste 9 000 de arbori răşinoşi şi foioşi, 53 000 arbuşti, 10 000 de trandafiri ş.a. ● CONFECŢII DE SEZON. Dintre noile loturi de mărfuri puse în vînzare, zilele acestea, la magazinul „Victoria", am reţinut hanoracele îmblănite (de la I.C. Craiova), costumele din stofe uni şi în dungi, pentru bărbaţi (I.C.T.B.), pardesiele din stofă, pentru femei (I.C. „Flacăra" — Cluj-Napoca) ● PE LÎNGĂ berăria, recent modernizată, din calea Moşilor nr. 249, bloc 49, s-a deschis şi o unitate de minuturi, specializată în pizza ● STUDENŢEASCĂ. Reunind cele mai valoroase comunicări, realizate în cadrul celor peste 5 000 de cercuri ştiinţifice studenţeşti şi colective mixte de cercetare, la Institutul Politehnic din Capitală, precum şi în centrele universitare Cluj-Napoca, Iaşi, Timişoara, Petroşani, Tîrgu Mureş continuă, pînă în ziua de 20 a lunii curente, cea de a XIX-a ediţie a Conferinţei Naţionale a cercurilor ştiinţifice studenţeşti ● TERMOSTATE. Centrele Cooperativei „Instalatorul" specializate în repararea termostatelor pentru boilere, se află în bd. Constantin Brîncoveanu nr. 116, tel. 84 74 25 şi bd. Ghencea nr. 29, tel. 78 20 44 ● PERFORMANŢĂ. Aflăm că nu cu mult timp în urmă, de pe banda de montaj a întreprinderii de pe platoul Colibaşilor a ieşit autoturismul „Dacia" cu numărul UN MILION. Consemnînd această performanţă, se cuvine să menţionăm că la ea au contribuit şi numeroase colective bucureştene, precum şi din alte localităţi ale ţării ● DOVLEAC GIGANT. Pasionat legumicultor, Valeriu Gheorghe din Chitila (intrarea Sfatului nr. 10) a înregistrat în această toamnă un adevărat record : unul din dovleci crescuţi în grădină a atins asemenea proporţii, încît nici vorbă ca gospodarul singur să-l poată urni din loc. Pus pe cîntar, de către mai mulţi ceăţeni, neobişnuitul dovleac a cîntărit... 72 de kilograme ! ● PREGĂTIREA AUTOTURISMELOR PENTRU SEZONUL RECE. Cititorul Dumitru Andreescu, din bd. Păcii nr. 27, ne solicită adresele cîtorva centre de service unde autoturismele sînt pregătite pentru sezonul rece. Pentru a da un răspuns prompt în această problemă de larg interes, ne-am adresat tovarăşului Ion Muşat, directorul I.P.S., care ne-a asigurat că asemenea servicii (în care se include şi schimbarea lichidului de răcire) sînt prestate de toate unităţile de profil din subordine. Posesorii de autoturisme pot apela zilnic, între orele 8—16, la următoarele service auto ale I.P.S. : str. Episcop Radu nr. 59, tel. 10 63 02 şi 10 61 49 ; calea Plevnei nr. 186, tel. 49 21 50 ; str. Lereşti nr. 4, tel. 76 65 80 ; str. Grigore Manolescu nr. 21, tel. 17 76 88 ; Splaiul Independenţei nr. 221, tel. 49 34 75 ; str. Bega nr. 4, tel. 80 46 30 ; calea Dorobanţilor nr. 85, tel. 19 34 55 ; str. Negruzzi nr. 40, tel. 18 34 55 ; str. Răducanu nr. 7, tel. 18 02 72, precum şi în comunele Jilava şi Măgurele.

Miine, în sectorul 5 TRIBUNA DEMOCRAŢIEI

Miine, 10 noiembrie, începînd de la ora 15, în sala de festivităţi a Întreprinderii Monetăria Statului, din str. Fabrica de Chibrituri nr. 30, se vor desfăşura lucrările *Tribunei democraţiei* organizate de Consiliul Frontului Democraţiei şi Unităţii Socialiste din sectorul 5.

Accent Servire... reproşabilă

Cumpănici Dumitru — domiciliat în aleea Valea Florilor nr. 2, bl. P 11, ap. 154, sectorul 6 — ne semnalează că a aşteptat mai bine de o lună ca unul din lucrătorii unităţii Cooperativei „Tehnica sticlei" din Complexul Moghioroş să vină la domiciliul său pentru a-i chitui geamurile, aşa cum îi promisese şeful serviciului plan al cooperativei amintite. „În data de 27 octombrie a.c. am mers la respectiva unitate — serie C. D. — însă nu l-am găsit pe şeful unităţii, ci pe doi lucrători cărora le-am spus scopul venirii mele, dar spre surprinderea mea am fost admonestat pentru că nu ştiu că nu se fac lucrări la domiciliu (!?) şi că nu au preţuri pentru chituit ? Am solicitat condica de sugestii pentru a consemna doleanţa mea, sperînd că, astfel, cooperativa va găsi modalitatea de a stabili şi preţul pentru asemenea prestaţie, dar cei doi lucrători s-au revoltat peste măsură şi, nu numai că nu mi-au dat condica, dar mi-au spus să ies imediat din unitate, împingîndu-mă pe uşă afară. Mă întreb, ce rol are pentru populaţie un centru cu astfel de lucrători ?...".

Aşa stînd lucrurile, sugerăm conducerii Cooperativei „Tehnica sticlei" să adopte măsurile necesare în vederea eradicării unei asemenea „optici" asupra serviciilor oferite populaţiei.

Rubrică realizată de
Vasile GROZA

Factorul decisiv al perfecționării activității productive

(Urmare din pag. 1)

răm, am pornit și pornim de la ideea subliniată în repetate rînduri de tovarășul Nicolae Ceaușescu potrivit căreia rolul conducător al partidului se realizează prin activitatea de zi cu zi a fiecărei organizații de partid, a fiecărui comunist, la locul de muncă, exprimat prin răspundere și dăruire în îndeplinirea obiectivelor ce ni le-am propus. În mod firesc — ne spunea maistrul *Jean Drugescu*, secretarul comitetului de partid din secția „sculărie" — *criteriul primordial de apreciere a activității fiecărei organizații de bază, a fiecărui comunist îl reprezintă rezultatele concrete, efective în îndeplinirea sarcinilor de plan, a programelor stabilite. Este climatul pe care ne străduim să-l întronăm la fiecare loc de muncă.*

Implicarea organizațiilor de partid din secție în rezolvarea problemelor producției, în stimularea și materializarea inițiativei și capacității creatoare ale membrilor colectivului este, de altfel, prezentă, aici, în multe alte domenii de stringentă actualitate economică.

— *Ca oricare colectiv de muncă* — ne spunea *Constantin Diță*, secretarul organizației nr. 17 — *punem în centrul preocupărilor realizarea sarcinilor la export. Este domeniul în care noi, la nivelul organizației, trebuie să dovedim cotidian o atitudine activă, să intervenim operativ în elaborarea și fundamentarea deciziilor, să militățm continuu pentru sporirea răspunderii, competenței fiecărui lucrător. Nu de mult, am fost confruntați, în acest domeniu al producției destinate beneficiarilor externi, cu o „premieră": exportul de subansambluri și de S.D.V.-istică. O sarcină de mare responsabilitate, de orgoliu profesional, de mîndrie patriotică, pentru că nu sînt multe întreprinderi în lume ce pot exporta matrițe, ce își pot asuma asemenea exigențe tehnice. În colaborare cu conducerea întreprinderii, cu cea a secției, am format colective de muncitori de înaltă calificare, am luat toate măsurile pentru ca piesele să răspundă tuturor normelor de calitate. Și am reușit. Pentru că simultan cu activitatea organizatorică am desfășurat o intensă activitate politico-educativă, care, dacă ținem seama de rezultate, și-a găsit ecoul necesar în conștiința comuniștilor, a celorlalți oameni ai muncii.*

...Eficiența întregii munci politico-educative se măsoară în faptele de muncă, în modul de îndeplinire a sarcinilor de plan. Idee majoră, prezentă mereu nu numai în dialogurile cu comuniștii din secție, dar — element esențial — în activitatea, în rezultatele înregistrate zi de zi, lună de lună de acest colectiv. Și, într-un asemenea context, la fiecare loc de muncă, se ivesc permanent noi soluții de perfecționare a muncii. De curînd, spre exemplu, au fost introduse în fabricație, cu ajutorul celor de la „Prese mecanice", a unor poansoane — fapt ce a eliminat greutățile de aprovizionare cu acest produs și a redus cheltuielile de producție. Nu de mult, sculerul Dumitru Ghiță a adus în discuție problema refolosirii încă insuficiente a elementelor funcționale ale SDV-urilor. Problema ridicată într-o recentă adunare generală de partid se află în studiul unui colectiv de tehnicieni și, după cum ne-am dat seama, rezolvarea ei nu va întîrzia.

Colectivul secției a realizat de la începutul anului o producție suplimentară de peste 1,5 milioane lei. Un succes ce se regăsește în rezultatele pe 10 luni ale întreprinderii: depășirea planului producției pentru export cu 40 milioane lei, o producție marfă suplimentară în valoare de 26,5 milioane lei, depășirea cu peste 3 000 lei a indicatorului de productivitate pe lucrător, economii de 43 tone metal, 190 MWh energie electrică și 390 tone combustibil convențional.

Manifestări omagiale consacrate jubileului Marii Uniri

Celei de a 70-a aniversări a istoricului act al făuririi statului național unitar român, a unirii Transilvaniei cu patria mamă îi sînt consacrate ample manifestări politico-educative și cultural-artistice omagiale.

● La Centrul de cultură și creație „Cîntarea României" al tineretului din sectorul 2 (Tehnic-club), s-au desfășurat lucrările unui simpozion în cadrul cărora participanții au evocat **momentele decisive ale făuririi Unirii, precum și rolul și importanța acestui măreț act național.**

● Astăzi, tinerii din Întreprinderea „Vulcan" sînt invitați la Centrul de cultură și creație „Cîntarea României" pentru a audia expunerea **„Cunoașterea istoriei patriei, parte integrantă a educației patriotice, revoluționare a tinerei generații, a întregului popor".**

● Mîine, tineri din întreprinderile și instituțiile sectoarelor 3 și 4 sînt invitați de Secția propagandă a Comitetului municipal București al U.T.C. la Muzeul de istorie și artă al municipiului. După vizitarea sălilor muzeului, consacrate momentelor de o deosebită semnificație în cadrul luptei duse de poporul nostru pentru realizarea Unirii, invitații vor audia expunerea **„Formarea statului național unitar în 1918 — rodul voinței și luptei întregului popor român".**

● Vineri, la Centrul de cultură și creație „Cîntarea României" al tineretului din sectorul 1 (Modern-club), se va desfășura faza pe sector a concursului de educație patriotică, revoluționară cu tema **„Lupta pentru unitate și independență a poporului român".**

● Tot vineri, ora 14,30, la Muzeul de istorie națională va fi prezentată expunerea **„Lupta poporului român pentru libertate socială, unitate, independență și păstrarea ființei naționale".** Manifestarea se va încheia cu o vizionare a exponatelor, precum și a altor numeroase documente de epocă aflate în sălile muzeului care vorbesc, peste ani, despre lupta și jertfele înaintașilor pentru realizarea visului secular de unitate al poporului nostru.

● În aceeași zi, elevi și cadre didactice de la Liceul industrial nr. 19 vor audia expunerea **„Formarea statului național unitar român — rodul voinței și luptei întregului nostru popor".**

— gh. nic. —

Succesul la învățătură – rezultat firesc al conlucrării dintre școală și familie

De cînd a venit la școala cea nouă, Mircea P. nu mai era același elev bun, conștiincios, activ.

— Noi am observat, comparînd situația școlară actuală a copilului, cu cea de la Școala 138 de unde venea, că se petrece un lucru neobișnuit cu el, ne spune diriginta clasei a VII-a A Școala 146, prof. Lucia Bratu. Fie că el nu s-a adaptat încă, fie că la mijloc era altceva. La ședințele inițiate de diriginte, părinții lui Mircea nu au participat. Notele nu erau îngrijorătoare, dar, din discuțiile cu ceilalți profesori, a reieșit că băiatul se descurcă mai ales prin cunoștințele însușite înainte și nu prin ceea ce ar fi dobîndit acum, printr-o învățare sistematică, zilnică. În plus era cam apatic și am observat că nici nu se împrietenise cu nimeni din clasă. Or, la vîrsta asta, copiii sînt dornici să fie în centrul atenției, să se lege de colectivitate, să-și împărtășească punctele de vedere, opiniile sentimentele. M-am decis să vorbesc cu părinții.

— Am fost foarte mirați, ne spune Ileana P. Pentru noi era neschimbat. Copil bun, vesel, atent cu cei din jur. Să fie vorba de o exagerare?... Nu Diriginta ne-a adus argumente serioase. Mircea nu era încă un caz, dar așa cum începuse să evolueze lucrurile putea să devină. Ne-am dat seama că greșeala e numai a noastră. Am avut o perioadă de foarte mare solicitare. Și la institut cu predări de proiecte, și cu pregătirea surorii lui pentru facultate și cu aranjarea casei. Aproape că nici nu ne-am dat seama că, nesupravegheat, Mircea s-a schimbat. El care ne spunea absolut tot, de la școală, de la joacă acum se retrăsese în sine, avea prieteni pe care nu-i cunoșteam. Cred însă că lucrurile sînt pe calea cea bună. Am fost la școală, i-am cunoscut profesorii și colegii. Acum, absolut în fiecare zi, îi controlăm lecțiile și nu trece o săptămînă fără să vedem notele din catalog. Sîntem la jumătatea trimestrului și el are goluri în materie. Acum, e nevoie de un efort mai mare ca să reparăm greșeala.

Ionuț A., din clasa a VIII-a — elev al școlii încă dintr-a întîia — a început să lipsească în trimestrul II al anului trecut. O oră, altele... Cu motivații credibile, care n-au atras atenția nimănui: se știa că mai are doi frați mai mici. Orele de absențe au devenit însă zile, iar mama sa nu venea deloc la școală. Se apropia examenul de treaptă:

— Îi tot spuneam să o cheme pe mama la școală, pe urmă i-am notat în carnet, dar a pretins că a pierdut carnetul. La telefon, acasă, nu răspundea nimeni.

Profesoara Angela Sutașu nu a cedat. Absențelor li se adăugaseră notele slabe. La teze — pagini albe.

— Am fost de cîteva ori pînă în Ghencea unde stătea. Ionuț nu era niciodată acasă și nici de mamă nu am dat. Dar casa arăta curată, îngrijită, camera lui — plină de hărți, frații mai mici nu puteau să-mi dea nici un detaliu. Pînă la urmă, am găsit-o pe mama lui la locul de muncă.

Din acest moment se poate spune că a început procesul de recuperare. Pentru că Ionuț — a descoperit cu surprindere mama sa — întrase sub influența unor așazisi prieteni care îl determinaseră să abandoneze practic școala: mergea cu ei la bar, la cîte o cafea., la „video" ba se obișnuise și cu țigările.

Revenirea la normal a lui Ionuț n-a fost ușoară. Mama și profesorii, unii din membrii comitetului cetățenesc de părinți, colegi i-au urmărit îndeaproape programul, a fost obligat să vină la meditații, mama a venit la școală aproape zilnic, diriginta a vorbit cu familiile „prietenilor". Ionuț a absolvit cu bine, dar la treaptă absențele, golurile din materie si-au spus cuvîntul și n-a reușit acolo unde a vrut. Oricum, acum, la liceul industrial unde se află, are note bune, este unul dintre elevii reprezentativi ai clasei, a redevenit copilul gospodar și responsabil de mai înainte.

Școala nu poate suplini familia. Avînd fiecare răspunderi distincte, ca factori educaționali deosebit de importanți în conturarea personalității și a caracterului unui copil, nu pot reuși în demersul lor formativ decît printr-o colaborare temeinică, eficientă, fără sincope, activă și reciprocă. Cele două situații consemnate nu fac decît să probeze că numai veghind atent, sever, asupra evoluției copilului, pot fi evitate impacturi defavorabile. Familia și școala: iată o relație necesară, în beneficiul direct al copilului.

Ileana COMAN

Simbolică vatră de istorie

(Urmare din pag. 1)

din toate timpurile al românilor, actul de suflet și de virtute, atît de înălțător caracterizat de președintele țării, tovarășul Nicolae Ceaușescu: „Încununare a aspirațiilor de veacuri ale poporului nostru pentru eliberare națională, rezultat al luptei duse de cele mai înaintate forțe social-politice ale vremii, în cadrul cărora rolul hotărîtor l-au avut masele populare, unirea din 1918 a reprezentat o adevărată piatră de hotar în dezvoltarea României moderne".

De oriunde ai intra în timpină ISTORIA! Cea pe care o trăim azi strălucește în vocația noastră de pașnici constructori, în noile blocuri a căror arhitectură specifică te îndeamnă la vis... Sute de macarale turn unesc într-un vibrant elan creator mii de constructori de pe toate meleagurile țării: unire de forțe care, azi, e inscrisă, atotcuprinzător, în simbolicul nume al arterei ce străbate cu grandoare Marea Piață a Unirii: Victoria Socialismului!

SPORT Astăzi și mîine, meciurile retur din Cupele europene

Mult succes echipelor noastre!

In cupele europene de fotbal sînt programate, astăzi și mîine, partidele retur din cadrul celei de-a doua manșe. Atenția iubitorilor jocului cu balonul rotund din țara noastră va fi polarizată, desigur, de cele trei meciuri în care vor evolua reprezentantele fotbalului românesc, toate trei „bucureștene", toate cu mari șanse de a obține mult dorita calificare. Mai mult, toate trei aflate în pragul unei noi premiere pentru fotbalul românesc: aceea de a avea reprezentante, în turul 3, în toate competițiile continentale rezervate formațiilor de club.

Steaua – decisă să-și confirme renumele

● *Partida de la Moscova va fi radiotelevizată.*

MOSCOVA, 9 (prin telefon de la trimisul nostru special). — Sosită luni în capitala Uniunii Sovietice, campioana noastră și-a continuat cu aceeași intensitate pregătirile pentru întîlnirea cu formația Spartak, din „C.C.E." programată astăzi (cu începere de la ora 19 — ora 18 la București) pe stadionul „Dinamo". O întîlnire așteptată aici — după cum se notează și în comentariile apărute în presa sovietică — cu legitim interes, formația Steaua bucurîndu-se de unanime aprecieri în rîndul moscoviților iubitori ai fotbalului. Și aceasta nu numai datorită meciului tur (pe care bucureștenii l-au cîștigat cu 3—0 la capătul unei evoluții caracterizate aici „deosebit de spectaculoase") ci și datorită argumentelor oferite de campioana noastră cu prilejul „Supercupei Europei", cîștigată, la Monte Carlo, tot în compania unei formații sovietice (Dinamo Kiev, „echipa cu... 12 internaționali A", cum era numită la acea dată, 24 februarie 1987, nevoită să cedeze, cu 0—1, în fața Stelei). În discuțiile despre Steaua nu este omis nici „startul furtunos" al echipei noastre naționale în preliminariile C.M., la reușita căruia o contribuție notabilă și-au adus-o și internaționalii din Ghencea.

Care sînt ultimele vești din tabăra echipei noastre? După antrenamentul efectuat aseară pe stadionul care va găzdui partida, pregătirile au fost practic încheiate. „11"-le cu care antrenorul A. Iordănescu va începe jocul va fi anunțat, însă, abia astăzi după-amiază.

Referindu-se la întîlnirea de astăzi, cu Spartak Moscova, *Tudorel Stoica* ne spunea: *„Experiența competițională, valoarea individuală și de ansamblu, forma sportivă bună și — nu în ultimul rînd — acel 3—0 cu care începem jocul sînt, desigur, atuuri ce nu pot fi omise. Pentru noi, însă, partida va începe de la 0—0 și nu de la 3—0, adică vom „uita" că sîntem favoriți și, din primul minut, pînă la ultimul fluier al arbitrului, vom evolua așa cum ne-am obișnuit suporterii — ofensiv, cu gîndul la victorie".* Meciul va fi condus de *W. Folker*, din R.F.G.

Octavian ANDRONIC

Dinamo – gata pentru a patra victorie consecutivă

...Doar cîteva ore ne mai despart de momentul în care arbitrul olandez *Albert Thomas* va da (la ora 13,30) semnalul de începere a meciului retur din cadrul „Cupei cupelor", dintre Dinamo și formația scoțiană Dundee United. O partidă în care, fără discuție, există o mare favorită: reprezentanta noastră.

Ce ne determină să afirmăm acest lucru? Nu ne vom referi, spre exemplu, la faptul că bucureștenii au învins cu 1—0 și în urmă cu două săptămîni, pe „Tannadice Park". Nu vom aminti nici de evidenta superioritate tehnică și tactică dovedită de elevii antrenorilor Mircea Lucescu și Florin Cheran pe stadionul unde, de-a lungul anilor, multe echipe cu „firmă" în fotbalul continental au cedat în fața atacurilor în valuri ale scoțienilor din orașul de pe malul golfului Tay, superioritate recunoscută cu sportivitate și de gazde (antrenori, conducători ai clubului, și, deopotrivă, de spectatori, toți mulțumiți în final pentru că echipa lor favorită a „scăpat" doar cu o înfrîngere la limită). Ne gîndim, însă, la excelenta „partitură de fotbal modern" pe care o interpretează astăzi tînăra formație dinamovistă, care a atins o „cotă" internațională deosebit de ridicată. Disciplinată tactic, dăruită total fotbalului ofensiv, capabilă să-și schimbe „registrul" în funcție de adversar și chiar de situația de moment din teren. Dinamo poate ieși astăzi „cu fruntea sus" de pe oricare stadion din Europa. Cite dintre echipele participante la această ediție a cupelor europene se pot mîndri, oare, cu faptul că nu au primit nici un gol în trei partide, înscriind, în schimb, șapte? Amintind aceste lucruri, n-am vrea să se creadă că meciul de astăzi va fi o simplă formalitate pentru dinamoviști. Nu uităm, desigur, că scoțienii (participanți constanți în cupele europene, semifinaliști în „C.C.E." în ediția 1983/1984, finaliști în „Cupa U.E.F.A." în ediția 1986/1987) sînt adversari valoroși (și incomozi) indiferent de terenul pe care evoluează. Știm, însă, la fel de bine, că astăzi — datorită priceperii și perseverenței dovedite de Mircea Lucescu, a pregătirii excelente pe care o au jucătorii (fapt confirmat și de prestațiile internaționalilor de la Dinamo în cele două meciuri ale naționalei din preliminariile C.M.) — Mateuț, Sabău, Cămătaru, Andone, Rednic, Vaișcovici și coechipierii lor au toate atuurile pentru a-și înscrie în palmares o nouă și prestigioasă victorie internațională. Ar fi a patra, din tot atîtea partide susținute în actuala ediție a „Cupei cupelor".

Marian GHIOLDUȘ

Schimb de mesaje între președintele Nicolae Ceaușescu și președintele Hafez Al-Assad

cu prilejul vizitei în Republica Arabă Siriană a primului-ministru al guvernului român

DAMASC. — Președintele R.A. Siriene, Hafez Al-Assad, a primit, marți, pe primul-ministru al Guvernului Republicii Socialiste România, tovarășul Constantin Dăscălescu, aflat în vizită oficială în Siria, la invitația președintelui Consiliului de Miniștri al acestei țări.

Din partea tovarășului Nicolae Ceaușescu, președintele Republicii Socialiste România, a fost transmis președintelui Hafez Al-Assad un cald mesaj de prietenie, împreună cu cele mai bune urări de sănătate și fericire personală, de noi și mari succese în activitatea dedicată progresului și prosperității poporului sirian prieten.

Exprimînd calde mulțumiri pentru mesajul primit, președintele R.A. Siriene a transmis tovarășului Nicolae Ceaușescu un cald salut de prietenie, alese urări de sănătate, fericire, personală și succes, iar poporului român prieten noi împliniri pe calea prosperității și progresului.

În cursul convorbirii care a avut loc cu prilejul primirii au fost evocate relațiile de strînsă prietenie dintre președintele Nicolae Ceaușescu și președintele Hafez Al-Assad. S-a exprimat voința fermă de a continua dialogul fructuos româno-sirian statornicit între cei doi conducători de stat, în folosul dezvoltării și mai puternice a raporturilor de strînsă conlucrare existente între țările noastre. S-a remarcat, de asemenea, că președintele Nicolae Ceaușescu acordă o importanță deosebită aprofundării și diversificării relațiilor dintre România și Siria, pentru a le conferi un curs continuu ascendent de stabilitate și perspectivă.

Au fost evidențiate eforturile depuse de cele două țări pentru identificarea de noi căi și modalități de soluționare a problemelor economice de interes reciproc în vederea dezvoltării pe mai departe a raporturilor bilaterale, îndeosebi pe planul cooperării în producție.

S-a procedat, totodată, la un schimb de păreri asupra unor probleme majore ale vieții internaționale. În acest cadru, șeful statului sirian a dat o înaltă apreciere poziției promovate consecvent de România, activității neobosite pe care președintele Nicolae Ceaușescu o desfășoară pentru soluționarea stărilor de conflict din lume, subliniind în mod deosebit contribuția adusă la soluționarea pe cale pașnică, prin tratative, a problemelor din Orientul Mijlociu, pentru promovarea unui climat de pace, securitate și colaborare internațională.

★

Vizita oficială în Republica Arabă Siriană a tovarășului Constantin Dăscălescu a continuat, marți, printr-un program de lucru. Au fost vizitate întreprinderea textilă din Damasc, cea mai mare unitate de acest fel din Siria, unde a avut o convorbire cu conducerea acestei întreprinderi, ca factori de răspundere din Compania națională, din cadrul căreia face parte unitatea respectivă, și unele obiective social-culturale reprezentative din Damasc.

★

În cursul aceleiași zile, tovarășul Constantin Dăscălescu, prim-ministru al Guvernului Republicii Socialiste România, împreună cu președintele Consiliului de Miniștri al Republicii Arabe Siriene, Mahmoud Al-Zouabi, a făcut o vizită în orașul Kuneitra.

INFORMAȚIA pe tot globul

SESIUNEA ADUNĂRII GENERALE A O.N.U.

Pentru democratizarea relațiilor economice internaționale

NAȚIUNILE UNITE. — La sediul din New York al Națiunilor Unite a fost dat publicității un raport al secretarului general al O.N.U., Javier Perez de Cuellar, în care este subliniată necesitatea creării unei structuri dezvoltate de norme și principii juridice care să reglementeze relațiile economice internaționale. Documentul însumează opiniile guvernelor din numeroase țări membre ale O.N.U. cu privire la dezvoltarea principiilor și normelor de drept internațional referitoare la noua ordine economică internațională. Necesitatea unui sistem diversificat de astfel de norme și principii, care se face simțită deja în prezent, va spori pe măsura dezvoltării colaborării economice internaționale — relevă raportul. Bazele legale ale acestor principii și norme sînt cuprinse într-o serie de documente ale O.N.U., iar dezvoltarea acestor idei și consacrarea lor în norme și principii juridice trebuie să contribuie la soluționarea sarcinilor cardinale din sfera relațiilor economice și la consolidarea legalității internaționale.

Fermă condamnare a regimului rasist de la Pretoria

LAGOS. — În capitala Nigeriei se desfășoară lucrările unei conferințe internaționale privind strategia de luptă și căile concrete de eradicare a apartheidului. Participă reprezentanți ai mișcărilor naționale de eliberare din Africa, inclusiv ai Congresului național African și Organizației Poporului din Africa de Sud-Vest (SWAPO).

Vorbitorii au condamnat în termeni hotărîți regimul rasist de la Pretoria, principala cauză a stării de tensiune ce domnește în această regiune a lumii, și au subliniat că acțiunile agresive ale rasiștilor au provocat moartea a circa un milion de oameni în ultimii opt ani de război nedeclarat împotriva statelor africane „din prima linie".

PRETORIA. — În Republica Sud-Africană, ca urmare a perpetuării regimului de apartheid, viața publică cunoaște, în continuare, o stare de violență. După cum informează agenția M.A.P., citînd surse din Johannesburg, în statul Natal, 13 persoane au fost ucise în urma unor confruntări, la sfîrșitul săptămînii trecute, între elemente aparținînd tribului Inkatha și membri ai Frontului Democratic Unificat — mișcare cunoscută pentru activitatea sa împotriva regimului de apartheid. De mai mult timp, poliția regimului stipendiază tribul Inkatha pentru a acționa violent față de toți cei ce în statul Natal militează împotriva sistemului segregaționist. De anul trecut pînă în prezent, în statul Natal peste 800 de persoane au fost ucise în ciocniri intertribale, la originea cărora se află mîna poliției regimului de la Pretoria.

Meridiane

POLIVALENȚA HIDROENERGETICII

După cum relevă ziarul Pravda, hidroenergetica deține actualmente un loc însemnat în aprovizionarea cu energie electrică a Uniunii Sovietice, producția realizată în anul 1987 ridicîndu-se la 219,8 miliarde kWh, respectiv la 13,2 la sută din cea totală. În afară de faptul că construcțiile hidroenergetice au reprezentat totodată și o primă etapă în realizarea unor mari programe de irigare, în prezent — după cum arată ziarul menționat — centralele hidroenergetice constituie baza creării de noi complexuri industriale, de noi localități, ceea ce atestă rolul lor important în dezvoltarea forțelor de producție ale țării

ARHEOLOGIE INFORMATIZATĂ

Detalii în legătură cu orașul Pompei de la poalele Vezuviului, înainte și după cataclismul natural din anul 79 e.n., cînd a fost acoperit de lava vulcanului, sînt cuprinse într-o lucrare sintetizată de cărînd pe fișe de ordinator. Peste 100 de arheologi, arhitecți, antropologi și istorici de artă au contribuit la realizarea acestei lucrări, selectînd cele mai revelatoare date din diferite manuscrise și note ce totalizează nu mai puțin de 15 000 de pagini. Au fost reconstituite și circa 24 000 de imagini ale orașului surprins de erupția Vezuviului, ca și ale etapelor săpăturilor arheologice efectuate pînă în prezent, săpături care nu au scos la lumină decît 60 la sută din perimetrul legendarei localități romane

EXPLOZIILE SOLARE ȘI PORUMBEII CĂLĂTORI

Un membru al Asociației de columbofilie din Essen este de părere — după cum transmite agenția EFE — că giganticele explozii solare din acest an ar fi putut modifica cîmpul magnetic al Terrei, avînd ca efect, între altele, dezorientarea porumbeilor călători. El a precizat că niciodată pînă acum nu a văzut sute de porumbei călători atît de dezorientați, zburînd în cerc fără a-și găsi drumul. Uimitor este faptul că modificările cîmpului magnetic terestru s-au produs doar în anumite zone, altele rămînînd neafectate. Astfel, după cum susține expertul vest-german, în timp ce porumbeii lansați de la Bremen sau Erlangen au ajuns la destinație fără probleme, cei din Dortmund, trimiși spre Danemarca, fie nu au ajuns unde trebuia, fie au întîrziat pe drum.

L. G.

Meridiane

De la AGERPRES între orele 6 și 11

LA SEDIUL UNESCO DIN PARIS continuă lucrările sesiunii Consiliului Executiv al Organizației Națiunilor Unite pentru Educație, Știință și Cultură, începute la 13 octombrie. În această ultimă săptămînă a lucrărilor se vor definitiva propunerile cu privire la activitățile organizației și bugetul acesteia pe perioada 1990—1995. În forma sa finală, proiectul de document va fi prezentat spre aprobare Conferinței generale a UNESCO.

LA CIUDAD DE MEXICO continuă lucrările întîlnirii pregătitoare a sesiunii Organizației Latino-Americane a Energiei (OLADE), consacrate dezbaterii situației energetice regionale și a căilor de impulsionare a cooperării în materie între țările latino-americane. Participanții au luat în discuție un document elaborat de Secretariatul OLADE, care, în esență, recomandă măsuri conjugate pentru depășirea dificultăților din sectoarele energetice naționale și relansarea cooperării regionale.

PREȘEDINTELE FRANȚEI, François Mitterrand, va întreprinde o vizită oficială în Algeria în cursul acestei luni — a anunțat ministrul francez al relațiilor externe, Roland Dumas. Șeful statului francez va avea convorbiri cu președintele Chadli Bendjedid în probleme ce privesc relațiile bilaterale, îndeosebi în domeniul economic.

INCENDIUL DE BRUSĂ, care s-a declanșat în urmă cu aproape două săptămîni în nordul Senegalului, a pîrjolit mii de hectare cu pășuni și păduri — s-a anunțat la Dakar. Flăcările care au cuprins departamentul Dagana, în extremul nord al țării, s-au extins spre sud, în departamentele Podor, Louga și Linguere, arzînd totul în calea lor. Se presupune că au fost și victime omenești.

POTRIVIT UNUI STUDIU, recent publicat la Washington, consumul crescînd de cocaină în marile orașe din Statele Unite s-a transformat într-o epidemie ucigașă ce are tendința de a se extinde și în celelalte zone ale țării.

Ca urmare a creșterii consumului, spitalele nord-americane sînt confruntate cu problemele pe care le implică internarea unui număr tot mai mare de narcomani.

DAUNELE PROVOCATE DE URAGANUL „JOAN", în sectorul educațional din Panama se ridică la aproximativ jumătate de milion de balboas (un balboas este echivalent cu un dolar) — relatează agenția Panapress, citînd un comunicat oficial dat publicității la Ciudad de Panama. Potrivit documentului, peste o sută de școli din țară au avut de suferit.

ÎN CADRUL REUNIUNII ȘTIINȚIFICE INTERNAȚIONALE PE TEMA „CLIMA ȘI DEZVOLTAREA", care se desfășoară la Hamburg, numeroși vorbitori au relevat faptul că, în prezent, problemele protejării mediului ambiant trebuie să fie soluționate prin colaborarea tuturor statelor lumii, cooperarea în acest domeniu fiind cu atît mai necesară cu cît, în ultimul timp, au apărut și au sporit în mod alarmant factori care distrug echilibrul ecologic al planetei — transmite agenția T.A.S.S. S-a subliniat, totodată, că activitățile umane, și nu în ultimul rînd acțiunile ce privesc înarmarea, au avut efecte dezastruoase asupra cadrului natural al Terrei, ceea ce impune înlăturarea arsenalului de arme, în special atomice, care amenință însăși viața pe Pămînt.

TEATRE ● Ateneul Român : **RECITAL DE PIAN : REMUS MANOLEANU** — ora 18 ; sala Studio : **SEARĂ DE SONATE : LUCIAN MORARU** — violă ; **OCTAVIAN RĂDOI** — pian — ora 17 ; Muzeul de Artă al Republicii : **COMORI CAMERALE** — ora 18 ● Sala de concerte a Radioteleviziunii (str. Nuferilor 62—64, tel. 14.68.00) : **RECITAL DE PIAN — FRANCESCO PENNAROLA** (Italia) — ora 18.30 ● Opera Română (13.18.57) : **COCOȘATUL DE LA NOTRE DAME** — ora 18 ● Teatrul de Operetă (în sala Mică a Teatrului Național, tel. 13.63.48) : **OKLAHOMA** — ora 18 ● Teatrul Național (14.71.71). Sala Mare : **IONEȘTII** — ora 18 ; sala Amfiteatru : **POVEȘTE DIN HOLLYWOOD** — ora 18 ; sala Atelier : **JOCUL IELELOR** — ora 18 ● Teatrul „Bulandra". Sala din bd. Schitu Măgureanu nr. 1 (14.75.46) : **NOȚIUNEA DE FERICIRE** — ora 18 ; sala Studio (11.95.44) : **CÎINELE GRĂDINARULUI** (spectacol amînat din 1 noiembrie) — ora 18 ● Teatrul „Nottara" (59.60.70). Sala Magheru : **FLOAREA DE CACTUS** — ora 18 ; sala Studio : **COMPLOTUL MILIARDARILOR** — ora 18.30 ● Teatrul Mic (14.70.81) : **MITICĂ POPESCU** — ora 18.30 ; Teatrul Foarte Mic (14.09.05) : **GOETHE MI-A SPUS** — ora 19 ● Teatrul Giulești. Sala Majestic (14.72.34) : **MILIONARUL SĂRAC** — ora 18 ● Teatrul de Comedie (16.64.60) : **SFÎNTUL MITICĂ BLAJINU** — ora 18 ● Teatrul „C. Tănase". Sala Savoy (15.56.78) : **DRAGOSTE LA PRIMA VEDERE** — ora 18 ● Teatrul „Ion Creangă" (50.26.55) : **VRĂJITORUL DIN OZ** — ora 15 ; **CENUȘĂREASA** — mîine, ora 9 ● I.A.T.C. studioul „Casandra" (15.72.59) : **STEAUA FĂRĂ NUME** — ora 18 ● Circul „București" (10.41.95) : **MARATONUL CIRCULUI** — ora 18.30

FILME ● **MUZICA E VIAȚA MEA** — Feroviar (50.51.40) — 9 11 13. 15. 17. 19 : Aurora (35.04.66) — 9. 11. 13. 15. 17. 19 : Flamura (85.77.12) — 9. 11. 13. 15. 17. 19 ● **NELU** — Ferentari (80.49.85) — 15. 17 19 ● **ALO, ATERIZEZĂ STRĂBUNICA** — Drumul Sării (31.28.13) — 15. 17. 19 ● **FLĂCĂRI PE COMORI** — Cotroceni (49.48.48) — 15. 17. 19 ● **HANUL DINTRE DEALURI** — Pacea (71.30.85) — 9. 11. 13. 15. 17 19 : Volga (79.71.26) — 9. 11. 13. 15 17. 19 ● **CAPCANA MERCENARILOR** — Viitorul (10.67.40) — 15 17 19 ● **EXTEMPORAL LA DIRIGENȚIE** — Munca (21.50.97) — 15 17. 19 ● **FIUL STELELOR** — 15 ; **PRUNCUL, PETROLUL ȘI ARDELENII** — 17. 19 — Popular (35.15.17) ● **SUB SEMNUL DRAGOSTEI** — Patria (11.86.25) — 9. 11. 13. 15.15. 17.15. 19.15 ● **DOAMNA CU CĂȚELUȘ** — Scala (11.03.72) — 9. 11. 13. 15. 17. 19 ● **VOCAȚIE DE DETECTIV** — Lumina (14.74.16) — 9. 11. 13. 15 17. 19 ● **PROGRAM DE DESENE ANIMATE** — 9. 10.30 : **ALI BABA ȘI CEI 40 DE HOȚI** — 12 15. 18 — Doina (16.35.38) ● **LUPTĂTORII DIN VALEA MISTERIOASĂ** — Excelsior (65.49.45) — 9 11 13. 15 17. 19 ● **LUPTĂTORUL CU SABIA** — Buzești (50.43.58) — 15. 17 19 ● **CIUDATA POVESTE A DOCTORULUI JEKYLL** — Lira (31.71.71) — 9. 11 13, 15, 17, 19.

AZI PE MICUL ECRAN

19,00 Telejurnal ; 19,25 Ordine, disciplină și responsabilitate, trăsături caracteristice ale omului nou ; 19,45 Aplicarea fermă a mecanismului economico-financiar ; 20,15 Programul de organizare și modernizare a localităților țării ; 20,40 Tribuna experienței înaintate ; 21.00 Anotimpurile pîinii ; 21.15 Te cîntăm iubită țară ! Muzică ușoară românească ; 21,50 Telejurnal.

Buletin meteorologic

Vreme rece, cu cer temporar noros, favorabil ninsori slabe spre sfîrșitul intervalului. Vînt slab pînă la moderat. Temperatura maximă în ușoară scădere ; față de ieri va urca doar pînă la 4—5 grade. Minima de la noapte se va situa între minus 4 și minus 2 grade. Ceață slabă dimineața.

DEFINIȚII

ORIZONTAL : 1) Întreprindere bucureșteană a industriei de vîrf. 2) Cunoscută formație de amatori din Capitală — Formă de învățămînt în sprijinul celor integrați în producție. 3) Trepte de evoluție — Miori. 4) Metalurgist... grăbit ! 5) Mare perioadă de timp — Metale înnobilate. 6) Lucrează la notariat — Compus chimic. 7) Institut de arhitectură (abr.) — Curelușă de mașină (pl.). 8) Cal dobrogean — Roșu intens. 9) Melodii duioase — Mic instrument casnic. 10) Săli studențești.

VERTICAL : 1) Unitate comercială. 2) A vui (pop.) — În aeroport! — Volum. 3) Manuale universitare — Ministerul Finanțelor (abr.). 4) Fiica lui Ștefan cel Mare, din „Apus de soare" de Delavrancea — Au devenit simboluri ale forței motrice. 5) Haziu. 6) Performer — Ușile ! — Măiestrie (pl.). 7) Sistem de idei — Pronume. 8) Îmbunătățiri funciare. 9) Etaj — Compus din trei elemente. 10) Selecție — Întrebare. (OVIDIU TUȚUIANU)

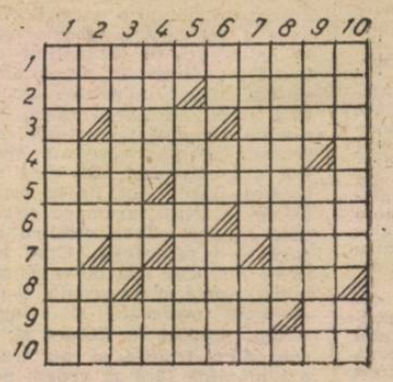

Dezlegarea careului apărut în 8 noiembrie. Orizontal : 1) TIPOGRAFIE. 2) ILUZIONIST. 3) PAN—M—ALTA. 4) ARGINT — MET. 5) TAU—A—SATE. 6) E—TESTARE. 7) ȘTANȚE—E—G. 8) CA—EI—A—ZO. 9) UTA—CAMION. 10) I—CATALOG.

Redacția și administrația : cod 70711, str. Brezoianu nr. 23—25, sector 1, of. PTTR 1. Centrala telefonică 13.27.77 Secția scrisori — juridic : 13.27.73. Publicitatea cod 70709 str. 13 Decembrie 24, sector 1, of. PTTR 1, telefon 14.15.16 Abonamentele se fac la toate oficiile poștale și difuzorii din întreprinderi și instituții. Cititorii din străinătate se pot abona prin ROMPRESFILATELIA Sectorul export-import presă P.O. Box 12—201, telex 10376 prefix București, calea Griviței nr. 64—66. Tiparul I. P. „Informația" 1 2 3 4

PROLETARI DIN TOATE ȚĂRILE, UNIȚI-VĂ!

INFORMAȚIA Bucureștiului

ZIAR AL COMITETULUI MUNICIPAL BUCUREȘTI AL P.C.R. ȘI AL CONSILIULUI POPULAR AL MUNICIPIULUI BUCUREȘTI

ANUL XXXVI – Nr. 10 896 | 8 PAGINI – 50 BANI | Joi 10 noiembrie 1988

TOVARĂȘUL NICOLAE CEAUȘESCU

s-a întîlnit cu Dimitris Christofias, secretarul general al Comitetului Central al Partidului Progresist al Oamenilor Muncii — A.K.E.L. — din Cipru

– Relatarea în presa de dimineață –

În lumina orientărilor și indicațiilor tovarășului NICOLAE CEAUȘESCU

SARCINILE DE PLAN, DIN ACEST TRIMESTRU HOTĂRÎTOR PENTRU BILANȚUL ANUAL, ÎNFĂPTUITE EXEMPLAR

Producția fizică, realizată ritmic, la toate sortimentele

În această perioadă și la Întreprinderea de confecții și tricotaje „Tînăra Gardă" se desfășoară o susținută activitate pentru onorarea exemplară a contractelor perfectate cu beneficiarii și pregătirea temeinică a producției viitoare.

În spiritul exigențelor formulate de secretarul general al partidului în Tezele din aprilie, întregul colectiv este mobilizat să obțină rezultate cît mai bune la toți indicatorii de plan, depune eforturi stăruitoare atît pentru folosirea mașinilor și utilajelor la randamente maxime, cît și pentru realizarea unor produse competitive și reducerea consumurilor de materiale și energie.

Modernizarea conferă muncii un randament tot mai înalt. De pildă, trecîndu-se la proiectarea asistată pe calculator, ciclul de creare a modelelor și de elaborare a cartelelor perforate pentru programarea mașinilor de tricotat perdele a fost scurtat de la o lună la o singură zi ; de asemenea, ca urmare a reorganizării producției pe linii tehnologice distincte, la confecționarea treningurilor și a uniformelor școlare productivitatea muncii a crescut cu aproape 7 la sută.

La aceste locuri de muncă și la altele, unde, de asemenea, se acționează pentru specializarea formațiilor de lucru pe produse și a muncitoarelor pe operații, realizările sînt superioare prevederilor din graficele de producție, fiind disponibilizate capacități tot mai mari unde se preiau comenzi suplimentare. Pe lîngă faptul că normele de muncă individuale sînt depășite — în mod frecvent — ne relevau muncitoarele Margareta Dincă și Victoria Ion — numărul produselor returnate pentru remanieri este nesemnificativ.

Pentru încadrarea în normativele de stocuri și folosirea superioară a materiilor prime a fost amenajat — după cum ne-a informat economista Olivia Petrescu, contabilul șef al întreprinderii — un atelier de confecționare a îmbrăcămintei din materiale recuperabile și refolosibile ; volumul fabricației de astfel de produse a sporit de peste două ori față de perioada cînd respectivele materiale erau valorificate în atelierele de bază. Pe de altă parte, în toate atelierele a fost întărită asistența tehnică, specialiști din conducerea întreprinderii și din compartimentele de concepție și funcționale răspunzînd de respectarea termenelor de finalizare a comenzilor și de calitatea produselor livrate, de aplicarea neabătută a măsurilor vizînd utilizarea și întreținerea corespunzătoare a mașinilor și utilajelor, încadrarea riguroasă a consumurilor de energie în cotele alocate. Printre altele, se urmărește ca mașinile să fie predate și preluate din mers, de la un schimb de lucru la altul, iar reparațiile să fie efectuate la orele de vîrf de sarcină în atelierele de tricotat, pe lîngă limitatoarele de mers în gol sînt montate și limitatoare pentru oprirea au-

Silviu IONAȘCU

(Continuare în pag. a III-a)

TEZELE PENTRU PLENARA C.C. AL P.C.R.

Exercitarea democrației muncitorești revoluționare — sub semnul înaltei competențe și răspunderi

Magistrala Expunere a tovarășului Nicolae Ceaușescu din 29 aprilie 1988, abordînd cu clarviziune problemele cardinale ale conducerii activității economico-sociale, le corelează într-un mod profund dialectic cu procesul dezvoltării și afirmării tot mai puternice a democrației muncitorești revoluționare, proces definitoriu pentru edificarea noii orînduiri. În concepția realistă, riguros științifică a secretarului general al partidului nostru, modernizarea și perfecționarea întregii noastre activități, așezarea fermă a producției pe baza autoconducerii, autogestiunii și autofinanțării sînt strîns legate de valorificarea valențelor creatoare ale sistemului larg democratic al societății noastre, după cum funcționarea eficientă a acestui sistem presupune, la rîndu-i, o creștere fără precedent a competenței și răspunderii tuturor celor care, într-un fel sau altul, participă la conducerea activității economico-sociale, un accent deosebit punîndu-se pe necesitatea creșterii răspunderii personale a fiecărui activist de partid și de stat. **„Trebuie să facem să fie bine înțeles** — subliniază tovarășul Nicolae Ceaușescu — **că răspunderea colectivă a organelor de conducere nu înlocuiește și nu poate înlocui, sau nu trebuie să înlocuiască, răspunderea individuală, pentru că fiecare dintre activiștii noștri, din cadrele de conducere care este membru al unor organe de conducere, are și răspunderi directe, nemijlo-**

Dr. TIBERIU ZORLENȚAN

(Continuare în pag. a II-a)

Rezultatele cercetării științifice pot și trebuie să sporească substanțial fertilitatea ogoarelor

Potrivit conceptului elaborat de tovarășul Nicolae Ceaușescu, unul dintre obiectivele principale ale noii revoluții agrare îl constituie creșterea puternică a producției agricole și a eficienței în toate sectoarele de activitate din această ramură de bază a economiei naționale, la nivelul înaltelor posibilități pe care le oferă agricultura noastră socialistă. În acest scop, este necesar să se acționeze într-un spirit nou, revoluționar pentru generalizarea rapidă în practică a celor mai noi cuceriri ale științei și tehnicii.

Pe teritoriul Sectorului agricol Ilfov și în Capitală există, cum se cunoaște, un puternic potențial de cercetare, alcătuit din numeroase institute, inclusiv de învățămînt, și stațiuni, care contribuie direct la fundamentarea programelor de dezvoltare și modernizare a

Nicolae FLORIAN

(Continuare în pag. a II-a)

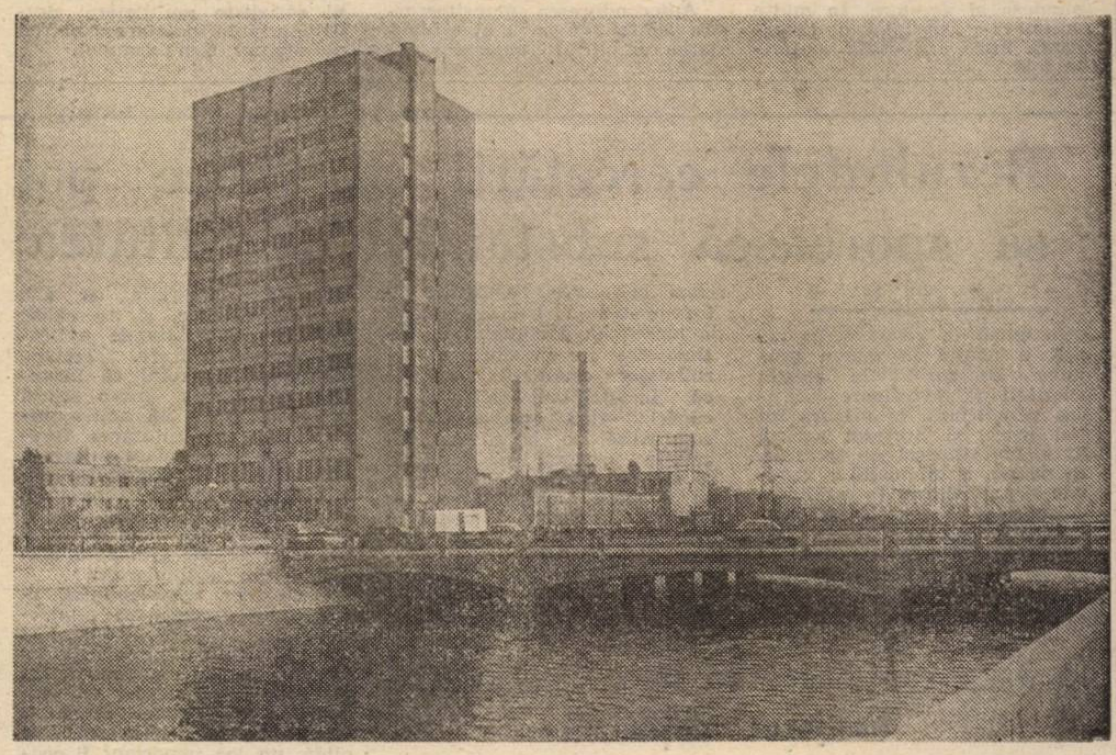

Peste noua albie a Dîmboviței — podul Vitan, una dintre realizările remarcabile ale constructorilor

Foto: **Lucian SIMION**

70 DE ANI DE LA FORMAREA STATULUI NAȚIONAL UNITAR ROMÂN

Ampla tematică a unirii și unității oglindită în dramaturgie

Cele mai nobile și mai frumoase ideaturi ale poporului nostru și-au găsit și își găsesc expresii elocvente în artă, creatorii noștri făcîndu-se, în operele lor, ecoul înaltelor aspirații ale maselor, oglindind esențele, liniile de forță ale spiritualității naționale. Teatrul, artă cu profund caracter social, pentru că el nu poate exista decît atunci cînd se adresează oamenilor, cînd publicul vibrează emoționat o dată cu eroii de pe scenă, s-a născut la noi purtînd pecetea aprinselor lupte pentru afirmarea conștiinței naționale, căutînd în trecut și în prezent acele izvoare de inspirație care să-l facă folositor societății, exprimînd atitudinea activă a creatorilor, implicarea lor în viața socială. Piedoaria pentru frumoasa noastră limbă, vorbită de românii de pe toate meleagurile țării, este tema celor dintîi piese. O găsim tratată cu patimă de Costache Facca în „Franțuzitele", în primele piese scrise de Vasile Alecsan.

ILEANA BERLOGEA

(Continuare în pag. a V-a)

Mobilier modern, funcțional, adecvat noilor apartamente

Între mutațiile calitative determinate de profundul proces de modernizare a Capitalei, un loc important îl ocupă cele legate de posibilitățile oferite, an de an, unui mare număr de cetățeni de a se muta în apartamente noi, cu un grad ridicat de confort. Cu acest prilej, așa cum este și firesc, nu puțini sînt cei ce își propun procurarea unui mobilier funcțional, adecvat din punct de vedere estetic configurației noilor locuințe. Este firesc ca sporirea continuă a cererii să fie însoțită și de o mai mare preocupare în direcția asigurării unui fond de marfă de bună calitate, într-un volum corespunzător. Ce se întreprinde în acest sens ?

— În prezent purtăm un dialog susținut cu 52 de furnizori din țară și 4 din Capitală — ne spune tovarășul Petre Constantinescu, directorul I.C.L. „Mobila". Ni se livrează 22 de sortimente de dormitoare cu pat de mijloc, 9 sortimente de dormitoare cu pat de colț, 14 sortimente de camere de tineret, 11 de camere de zi și sufragerii, 37 de tipuri de biblioteci, 34 de tipuri de holuri, 28 de modele

Sorin ROȘCA STĂNESCU

(Continuare în pag. a IV-a)

Din cuprinsul ziarului

- LEGEA – să o cunoaștem, să o respectăm. Colocviul juridic al „Informației"
- Călătorii trec, serviciile gării rămîn !
  – în pag. a IV-a –
- „Doina Bucureștiului", mereu tînără
  – în pag. a V-a –
- Noutăți din cooperația meșteșugărească
  – în pag. a VI-a –
- O nouă și frumoasă performanță pentru fotbalul nostru
  – în pag. a VII-a –

Exercitarea democrației muncitorești revoluționare — sub semnul înaltei competențe și răspunderi

(Urmare din pag. 1)

cite în diferite sectoare — și trebuie să le îndeplinească în mod corespunzător, să raporteze și să răspundă în fața organelor de conducere de activitatea sa".

Trecerea la dezvoltarea preponderent intensivă, obiectiv central al economiei românești în actuala etapă jalonată de hotărîrile istorice ale Congresului al XIII-lea și ale Conferinței Naționale din decembrie 1987, impune imperios exercitarea democrației muncitorești revoluționare sub semnul unei tot mai înalte competențe și răspunderi, care să asigure o creștere mult mai puternică a eficienței cu care sînt folosite resursele materiale și umane. În acest sens, referindu-se la necesitatea perfecționării în continuare a organismelor democrației muncitorești revoluționare începînd cu adunările generale ale proprietarilor, producătorilor și beneficiarilor, tovarășul Nicolae Ceaușescu arată că **„trebuie să facem ca adunările generale, consiliile oamenilor muncii să aibă un rol mai activ și în activitatea de întărire a răspunderii tuturor oamenilor muncii, a ordinii și disciplinei în toate unitățile economico-sociale".**

Pornind de la cerințele și orientările de excepțională însemnătate teoretică și practică formulate cu diferite prilejuri de secretarul general al partidului nostru, specialiști în probleme de conducere a unităților economice, efectuînd o serie de studii și cercetări în întreprinderi din Capitală și din țară, au conturat unele direcții concrete de perfecționare a conducerii colective, democratice. Între acestea un loc prioritar îl ocupă necesitatea creșterii competenței profesionale a oamenilor muncii, ca și în domeniul conducerii, dublată de întărirea simțului de răspundere al acestora. În multe unități s-a constatat o discordanță între atribuțiile conferite prin lege consiliilor oamenilor muncii și structura profesională a membrilor acestora în sensul că, deși preponderente sînt atribuțiile cu caracter economic, în componența C.O.M. predomină membrii cu o formație tehnică. Devine, prin urmare, necesară promovarea într-o măsură mai mare a economiștilor în organele colective de conducere, avînd în vedere și faptul că înșeși atribuțiile cu caracter tehnic au o finalitate economică. Se impune, totodată, îmbogățirea cunoștințelor economice, îndeosebi în domeniile conducerii, organizării, planificării, financiar-monetar și comerț exterior, pentru toți membrii organelor de conducere colectivă, pentru toți oamenii muncii. Este greu de conceput că cineva poate să participe eficient la adoptarea unor decizii de mare importanță fără să cunoască teoria deciziei științifice de conducere și cerințele autoconducerii, autofinanțării și încadrării eficiente în diviziunea internațională a muncii. Această idee este puternic subliniată în Expunerea tovarășului Nicolae Ceaușescu la ședința comună a Consiliului Național al Oamenilor Muncii și a Consiliului Național al Agriculturii: **„problemele complexe ale conducerii economico-sociale necesită oameni cu o înaltă pregătire multilaterală, tehnico-științifică, culturală și, în acest cadru, o temeinică pregătire economică și de producție. Desigur, avem nevoie de buni ingineri în toate sectoarele, de buni tehnicieni, dar, pentru a deveni conducător de întreprindere, de fabrică, chiar de secție, trebuie să aibă și cunoștințe economice, de organizare și conducere. Nu se poate, în nici un domeniu, asigura o conducere corespunzătoare cerințelor dezvoltării actuale fără o înaltă pregătire și economică, și de conducere, în toate sectoarele!".**

Autoconducerea muncitorească, autogestiunea și autofinanțarea amplifică puternic răspunderea fiecărui om al muncii pentru realizarea cu maximum de eficiență și randament a sarcinilor, la parametrii revoluționari ai noii calități. Conducerea colectivă, în cadrul democrației muncitorești revoluționare, în condițiile aplicării ferme a principiilor noului mecanism economico-financiar, impune transformări revoluționare în mentalitatea întregului personal muncitor. Principalele mutații în mentalitate trebuie orientate în direcția sporirii interesului pentru obținerea unor rezultate superioare, în direcția creșterii atașamentului față de unitatea economică, a mîndriei pentru „marca fabricii", a dezvoltării unei atitudini militante și novatoare în abordarea problemelor de conducere, ca și a problemelor de execuție, de transpunere în fapt a hotărîrilor și măsurilor luate.

În înfăptuirea acestui deziderat major al actualei etape de dezvoltare, o importanță esențială are creșterea rolului conducător al partidului, în cadrul vast al Frontului Democrației și Unității Socialiste. Așa cum cu pregnanță subliniază secretarul general al partidului în Expunere **„îndeplinirea rolului de forță politică conducătoare presupune implicarea activă, cu întreaga răspundere, a fiecărei organizații, a organelor de partid, a fiecărui membru al partidului, în desfășurarea în cele mai bune condiții a activității din toate domeniile".** Comuniștii, arată în continuare tovarășul Nicolae Ceaușescu, fără a înlocui organele de stat și organismele democratice, trebuie să asigure buna funcționare a acestora, avînd întreaga răspundere în fața partidului și poporului. Aceasta este însăși garanția exercitării democrației muncitorești revoluționare sub semnul înaltei competențe și răspunderi, în consens cu cerințele definitorii ale procesului de edificare a societății socialiste multilateral dezvoltate și de înaintare a patriei pe drumul comunismului.

Manifestări politico-educative în sprijinul producției

În întîmpinarea Plenarei C.C. al P.C.R., organele și organizațiile de partid desfășoară o intensă activitate pentru mobilizarea tuturor energiilor comuniștilor, ale tuturor oamenilor muncii, în vederea transpunerii neabătute în viață a magistralelor idei și orientări elaborate de secretarul general al partidului, tovarășul Nicolae Ceaușescu, în Tezele din aprilie, a cerințelor exprimate la recenta ședință a Comitetului Politic Executiv al C.C. al P.C.R. privind îndeplinirea exemplară a planului pe trimestrul IV și pe întregul an.

● În cadrul consfătuirilor cu maiștrii, organizate de cabinetele pentru activitatea ideologică și politico-educativă, sînt abordate, în spiritul Tezelor din aprilie, **problemele cardinale ale îndeplinirii exemplare a sarcinilor de plan pe acest an la toți indicatorii, precum și rezolvarea altor chestiuni majore ale producției.** ● Astfel, la consfătuirea ce a avut loc la I.A.M.C.-Otopeni, participanții au dezbătut cu răspundere, în spirit critic și autocritic, **modalitățile de acțiune ale conducătorilor locurilor de muncă pentru a asigura creșterea continuă a eficienței întregii activități și îndeplinirea indicatorilor de eficiență economică** ● Consfătuirea cu maiștrii ce a avut loc la Întreprinderea „Aurora" și-a concentrat atenția asupra necesității **intensificării preocupării pentru economisirea severă și folosirea rațională a surselor energetice.**

● La Întreprinderea „Automatica", un mare număr de tineri au participat la lucrările unei mese rotunde privind cerințele subliniate în Tezele din aprilie cu privire la **introducerea și promovarea progresului tehnic în toate domeniile de activitate.** Cu acest prilej au fost evidențiate și numeroase invenții și inovații realizate de tineri în cadrul aplicării măsurilor înscrise în programul de modernizare a producției întreprinderii.

● Astăzi, la Centrul de cultură și creație „Cîntarea României" al Întreprinderii de țevi „Republica", sub genericul **„Cartea tehnică în sprijinul producției"** a fost prezentată lucrarea **„Procese și scule de presare la rece".**

● Tot pentru astăzi, la Institutul de proiectări pentru industria ușoară este programată o dezbatere cu subiectul **„Rolul științei și cercetării în etapa actuală a dezvoltării intensive a economiei socialiste".**

● Mîine, la Întreprinderea mecanică de utilaj chimic, în organizarea comitetului de partid, va avea loc un schimb de experiență privind **„Forme și mijloace de perfecționare a activității redacționale pentru creșterea contribuției gazetelor de perete la întărirea ordinii și disciplinei".**

— gh. nic. —

Rezultatele cercetării științifice pot și trebuie să sporească substanțial fertilitatea ogoarelor

(Urmare din pag. 1)

agriculturii, la introducerea rapidă a noului în marea producție. De rezultatele acestei activități de investigare științifică beneficiază, în măsură tot mai mare, și Sectorul agricol Ilfov, fapt ilustrat de sporirea, an de an, a producțiilor vegetale și animaliere, de rezultatele obținute în consolidarea economică a întreprinderilor de stat, cooperativelor de producție și asociațiilor economice intercooperatiste. Sarcinile deosebite ce revin în acest cinal lucrătorilor ogoarelor ilfovene impun însă accelerarea la maximum a ritmului de introducere în practică a rezultatelor cercetării. Iată de ce, în sprijinul acestor preocupări, vom prezenta, în continuare, o serie de rezultate obținute de institute și stațiuni experimentale, care au o largă aplicabilitate în producție, precum și modul în care acționează organele agricole, conducerile unităților pentru generalizarea metodelor avansate de organizare științifică a producției și a muncii.

La baza zootehniei de mare randament — furajarea rațională

Institutul de biologie și nutriție animală Balotești (I.B.N.A.) se află în apropierea Capitalei și dispune de o puternică bază materială destinată cercetării aplicative și celei de perspectivă. „Activitatea noastră — subliniază dr. *Ioan Cureu*, director științific al institutului, are un caracter complex. Efectuăm cercetări în domeniile biologiei, geneticii și al reproducției, precum și în nutriția animală, stabilim componența optimă a diferitelor rații furajere, elaborăm tehnologii pentru producerea nutreturilor combinate, precum și soluții pentru folosirea cît mai eficientă a resurselor furajere; totodată, producem zooforturi, adică premixturi vitamino-minerale.

Urmînd neabătut orientările și indicațiile secretarului general al partidului, sîntem preocupați de întărirea continuă a sprijinului direct pe care îl acordăm lucrătorilor din producție, în vederea practicării unei zootehnii de mare randament.

— *Să ne oprim asupra acestui aspect. Cum se concretizează colaborarea dumneavoastră cu unitățile agricole ilfovene? Care sînt principalele direcții de activitate pentru generalizarea noului?*

— Acționăm pe multiple planuri. Atît prin asistență tehnică directă, în ferme, la fața locului, cît mai ales prin implementarea în producție a unor tehnologii moderne și asigurarea de instalații pentru fabricarea unor preparate cu mare valoare nutritivă. De pildă la A.E.I. Căciulați, I.A.S. Ciorogîrla și Mogoșoaia (ferma Roșia), au fost puse în funcțiune stații de Lactosil, după modelul celei din institut.

— *Ce calități are preparatul amintit?*

— În comparație cu alte produse utilizate la însilozarea furajelor, Lactosilul asigură o desfășurare normală a proceselor fermentative. În masa însilozată se dezvoltă arome și produși organici bine tolerați și asimilați de organismul animal. Preparatul are un rol activ în stimularea și îmbunătățirea proceselor microbiologice din silozuri, iar ca nutreț dietetic ajută la menținerea stării de sănătate a animalelor. Utilizarea Lactosilului este, în același timp, justificată și de o serie de considerente de natură economică — preparatul are un cost destul de redus, în comparație cu alte produse chimice, și nu ridică probleme deosebite de păstrare și administrare. Trebuie menționat și faptul că Lactosilul s-a impus, într-o scurtă perioadă, și ca un aditiv eficient atît la însilozarea furajelor, cît și ca adaos în hrana animalelor. Un exemplu: administrat în hrana tineretului taurin sugar, el a asigurat un spor mediu, zilnic, de 817 grame, față de 693 grame la animalele din lotul martor.

— *Ce alte tehnologii ați elaborat și recomandat producției?*

— Activitatea colectivului nostru pentru aplicarea în practică, în măsură tot mai mare, a rezultatelor cercetării îmbracă o arie complexă. De pildă, un loc important îl ocupă tehnologiile privind îmbunătățirea furajării animalelor, folosirea unor rații echilibrate, științific întocmite — despre care am relatat la început. Vorbind despre valorificarea superioară, integrală a tuturor furajelor este locul să amintesc că în momentul de față zootehniștii, inclusiv cei din Sectorul agricol Ilfov, dispun de importante rezerve de nutreturi grosiere, ce trebuie folosite rațional, fie prin însilozare, fie prin „înnobilare" pe baza unor procedee verificate în cadrul institutului nostru, ca, de pildă, prin tratarea cu amoniac anhidru. Bunăoară prin efectuarea unei așa-numite amonizări de scurtă durată (6—10 zile), conținutul de proteină digestibilă al grosierelor a crescut de la 3 la 25 kg, la tona de nutreț.

În ceea ce privește preparatele moderne, elaborate recent, o mențiune specială trebuie făcută pentru substituentul de lapte pentru viței, așanumitul Soialact. Este fabricat pe bază de proteine vegetale, din soia, și înlocuiește cu foarte bune rezultate laptele integral; din experimentările efectuate rezultă că prin utilizarea lui se poate realiza o economie de cca 147 litri lapte integral, la fiecare vițel, cantitatea realizată putînd fi valorificată ca marfă. Aceasta fără a se afecta cu nimic sănătatea animalelor; în ce privește sporul de creștere în greutate s-a ajuns la 650 grame, zilnic. Cu sprijinul nostru direct, în unele județe ale țării au fost realizate stații pentru producerea Soialactului. Unele experimentări promițătoare au fost făcute și în Sectorul agricol Ilfov, la cooperativele din Otopeni, Baloteși ș.a., dar opinia mea este că pașii făcuți sînt prea timizi, impunîndu-se construirea unor asemenea stații și în unele consilii unice agroindustriale ilfovene. De altfel, după cîte știu, în acest sens a fost elaborat un proiect. Este locul să subliniem aici și faptul că am întîmpinat — e drept în puține locuri — și unele rețineri față de preluarea tehnologiilor și procedeelor verificate de institut — așa a fost cazul, bunăoară, la C.A.P. Ciofliceni. De aici, nevoia unei mai mari receptivități față de noul a tuturor celor din producție, în primul rînd a specialiștilor.

— *Integrarea organică a cercetării cu învățămîntul și producția reprezintă o necesitate axiomatică. Cum acționați în acest sens?*

— În lumina înaltelor exigențe formulate de secretarul general al partidului, nouă, oamenilor de știință, ne revine nobila misiune ca, fără a neglija cercetarea de perspectivă, să dezvoltăm la maximum cercetarea aplicativă, să sprijinim tot mai puternic unitățile de producție în vederea consolidării lor economico-organizatorice. Desigur, aceasta implică o legătură permanentă cu terenul, cunoașterea temeinică a realităților din fiecare sector de activitate și, de ce să n-o recunoaștem, mai multă inițiativă și fermitate în rezolvarea operativă a unor probleme pe care le ridică practica, în ansamblul ei. În același timp însă este necesară și o mai bună colaborare între noi și cadrele de conducere din agricultură, aceasta constituind una din condițiile esențiale pentru pătrunderea largă a noului în producție.

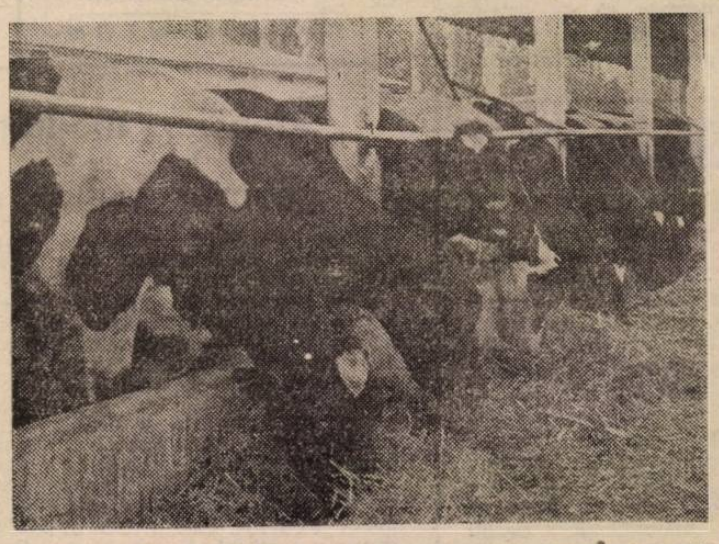

Le ferma 10 a I.A.S. Mogoșoaia animalele sînt furajate cu rații echilibrate, științific alcătuite

În lumina orientărilor și indicațiilor tovarășului **NICOLAE CEAUȘESCU**

SARCINILE DE PLAN, DIN ACEST TRIMESTRU HOTĂRÎTOR PENTRU BILANȚUL ANUAL, ÎNFĂPTUITE EXEMPLAR

Spiritul gospodăresc „pontează" la fiecare loc de muncă

Utilizarea cu maximă chibzuință a energiei electrice și combustibilului, în consens cu prevederile Decretului Consiliului de Stat privind regimul de lucru al unităților economice și sociale în perioada de iarnă 1988—1989, constituie și pentru colectivul *Întreprinderii „Aversa"* un imperativ al activității zilnice.

— Esențial este să se acționeze permanent, cu maximă răspundere, pentru încadrarea strictă în normele de consum, în puterile medii orare pe schimburi și la vîrful de sarcină ce au fost aprobate — ne-a spus inginerul Cristea Ianegic, șeful biroului mecano-energetic. Comisiile energetice de la nivelul întreprinderii și al secțiilor productive așază în centrul activității lor încărcarea optimă a capacităților și programarea cît mai judicioasă a producției pe schimburi. De asemenea, se urmărește cu insistență respectarea strictă a disciplinei tehnologice, pe faze și operații, fapt esențial pentru încadrarea în nivelurile de consum normate.

Concret : au fost întocmite grafice de lucru pe utilaje, în funcție de puterea lor instalată, avîndu-se grijă să nu se cupleze — în aceeași perioadă — mai mulți consumatori mari. Astfel, cuptoarele de elaborare a fontei și oțelului funcționează după un program riguros, eficient, sub raportul randamentului de utilizare a energiei. Mai multe unități ale stației de compresoare — de asemenea un important utilizator — sînt folosite numai în schimburile de noapte.

O măsură eficientă se dovedește menținerea în perfectă stare de funcționare a limitatoarelor de mers în gol montate pe utilajele din secția de prelucrări mecanice, economia înregistrată pe această cale cifrîndu-se la circa 300 MWh anual. Compartimentul mecanic a desemnat o formație care supraveghează rețeaua de limitatoare și asigură întreținerea lor corespunzătoare.

Energia — utilizată cu maximă eficiență

În ce privește modernizarea tehnologiilor, cadrele tehnice și de specialitate ne-au prezentat o serie de soluții puse la punct recent și a căror aplicare se află în plină desfășurare. Spre exemplu, în sectorul de turnătorie se procedează la înlocuirea recuperatoarelor primare de la cuptoarele de forjă și tratament termic printr-o soluție modernă, ce conduce la preîncălzirea aerului fără consum suplimentar de combustibil convențional. Se estimează astfel reducerea consumului specific cu 100 t.c.c.

O altă direcție de intervenție o reprezintă îmbunătățirea etanșării cuptoarelor cu flacără și refacerea unor izo'ații termice, astfel încît aceleași operații tehnologice să se efectueze cu un consum mult mai mic (economii — circa 50 t.c.c./an).

Există în studiu și o măsură de complexitate deosebită, respectiv montarea unei pompe de căldură care să asigure recuperarea și reutilizarea eficientă a resurselor secundare. S-ar cuveni însă subliniat că, odată abordată această temă, trebuie să fie mai bine corelate eforturile de concepție-proiectare și execuție în vederea accelerării ritmului de concretizare a acestui obiectiv.

Oamenii muncii de la „Aversa" au înțeles pe deplin, cu responsabilitate, cît de importantă este economisirea energiei și combustibililor, fapt dovedit de participarea lor nemijlocită la acțiunile stabilite. Ca urmare a măsurilor aplicate în octombrie, consumurile au cunoscut o sensibilă scădere față de luna precedentă.

Rx. C.

Producția fizică, realizată ritmic, la toate sortimentele

(Urmare din pag. 1)

tomată a mașinilor la ruperea firelor.

Producția fizică contractată este realizată ritmic și la toate sortimentele. Sînt asigurate premise pentru ca în acest an, față de anul precedent, să fie realizată o producție cu o valoare mai mare cu cel puțin 15 milioane lei, concretizată într-un spor de peste 100 000 tricotaje și 795 000 mp țesături tip lînă.

Conform indicațiilor date de secretarul general al partidului, forțele sînt concentrate spre înfăptuirea exemplară a planului pe acest trimestru ; totodată, sînt înfăptuite noi obiective vizînd perfecționarea organizării și modernizarea proceselor de producție. De acestea depind, în esență, creșterea exportului și eficienței economice, dezvoltarea și punerea deplină în valoare a potențialului tehnic și material al întreprinderii. De la Ioana Antonescu, secretar adjunct al comitetului de partid, am aflat că în acest scop, printre altele, pînă la 1 decembrie va fi pusă în funcțiune o mașină pentru termofixarea perdelelor, fabricate la Întreprinderea „Metalul Roșu" din Cluj-Napoca. O dată cu integrarea mașinii în fluxul tehnologic și executarea operației de termofixare în întreprindere și nu prin colaborare va crește productivitatea muncii, se va îmbunătăți ritmicitatea producției și vor fi reduse cheltuielile cu peste 3 milioane lei anual.

Realizările de pînă acum și acțiunile care se derulează, implicit pentru îmbogățirea ofertei și a portofoliului de comenzi, sînt o garanție că la „Tînăra Gardă" acest an va fi încheiat cu un bilanț pozitiv, că producția în anul 1989 va demara sub cele mai favorabile auspicii.

Acționînd susținut pentru îndeplinirea în cele mai bune condiții a sarcinilor de plan, colectivul de muncă de la I.M.E.B. acordă o deosebită atenție producției de export. În imagine, aspect din atelierul de montaj al secției a II-a, unde se finalizează un nou lot de motoare pentru beneficiari externi.

Argumentele hărniciei

Folosirea eficientă a mașinilor și utilajelor din dotare, a timpului de lucru — prin organizarea judicioasă a întregii activități — de la aprovizionarea cu materii prime și materiale pînă la livrarea produselor finite — sînt cerințe care stau permanent și în atenția colectivului de oameni ai muncii de la bine cunoscuta întreprindere bucureșteană „Tricodava". Argumente ?

...Era o zi de sfîrșit de săptămînă. În biroul inginerei Elena Tănăsescu, directoarea unității, se efectuau analize, se trăgeau concluzii. Se stabileau noi măsuri pentru perfecționarea activității, în așa fel încît în săptămîna ce avea să urmeze să se obțină un bilanț și mai rodnic, pentru ca sarcinile de producție să fie îndeplinite în tot mai bune condiții. Într-un scurt răgaz am reușit să aflăm, din relatarea directoarei întreprinderii, care sînt preocupările colectivului. Pe scurt, este vorba de o serie de acțiuni vizînd materializarea imperativelor subliniate de secretarul general al partidului la ședința Comitetului Politic Executiv al C.C. al P.C.R. din 3 octombrie a.c. cu privire la utilizarea mai bună a capacităților de producție, reducerea consumurilor, creșterea productivității, perfecționarea organizării și modernizarea tehnologiilor. În mod deosebit, am reținut că, în vederea sporirii competitivității produselor, de la începutul anului și pînă în prezent au fost asimilate în fabricație circa 3 000 modele noi; este o semnificativă expresie a competenței și răspunderii cu care se acționează pentru afirmarea tot mai puternică a „mărcii fabricii" pe piața externă.

...Atelierul de tricotat circular are în dotare 15 tipuri de mașini de mare randament, complexitate și precizie, multe din ele unicate, la care lucrează muncitoare cu bună pregătire profesională cum sînt: Dolna Mocanu, Elena Augustidis, Elena Mihăilă, Paula Răuță, Niculina Cojocaru. Printr-o muncă conștiincioasă ele asigură utilizarea la înalți parametri a dotării tehnice, valorificarea superioară a fiecărui minut de lucru. Dintr-un calcul simplu reiese că la o mașină de tricotat se produc într-un schimb, în medie, 20 kg de tricot din care se realizează 20—25 seturi confecții. Elena Augustidis, una din cele mai destoinice lucrătoare de aici, cunoaște bine aceste detalii. Ca atare, cele 4 mașini pe care le supraveghează funcționează la „turație maximă". Desigur, nu este simplu, nu este ușor. Uneori, apar și dificultăți. Important este, după cum spunea inginerul coordonator Laurențiu Vasilache, să se găsească cu operativitate soluțiile necesare astfel încît prevederile de plan să fie îndeplinite întocmai. Este ceea ce se și întîmplă, zi de zi, cadrul organizatoric, asistența tehnică, aprovizionarea locurilor de muncă, urmărirea pas cu pas a derulării procesului productiv fiind tot atîtea căi prin care se asigură folosirea intensivă a utilajelor și a timpului de lucru.

Și în celelalte secții, aceeași muncă neobosită, aceeași voință de autodepășire. În atelierul confecții circulare, de pildă, cele peste 300 de muncitoare ce execută pulovere, uniforme școlare, cămăși, mănuși, fulare îndreptățeau, prin destoinicia lor, comparația cu un stup de albine. Și, așa cum ne spunea Cecilia Dan, secretar adjunct al comitetului de partid, puternicul colectiv muncitoresc de la „Tricodava" țintește, prin sporirea necontenită a exigenței și răspunderii, spre noi și importante realizări. O face cu îndreptățirea eforturilor remarcabile pe care le depune pentru perfecționarea permanentă a muncii sale.

Octav BURUIANĂ

NOUL ÎN OFENSIVĂ

Încălzit procedeu de sudură

Asigurînd înnoirea și diversificarea tehnologiilor de fabricație într-un ritm superior prevederilor de plan, colectivul de la Întreprinderea „Electroaparataj" are, totodată, în vedere promovarea unor soluții în consens cu cele mai recente realizări ale cercetării științifice. Astfel, aici, a fost concepută și implementată o instalație de sudat contacte, ale cărei performanțe o situează peste nivelul tehnic mondial. După cum ne-a informat autoarea invenției, Monica Stănculescu, instalația asigură efectuarea unor suduri de maximă calitate, extrem de rezistente la uzură electrică sau la ruperea curentului de suprasarcină sau scurtcircuit, chiar în situația cînd se operează cu bimetale. Controlul operației se realizează electronic iar comanda este pneumatică. Un alt avantaj îl mai reprezintă regimul de înaltă productivitate, efect al obținerii sudurilor „printr-un singur punct". Eficiența economiei înregistrată la nivelul unui an prin utilizarea acestei noi instalații de sudură se cifrează la 1 300 000 lei

Soluție eficientă de îmbinare a armăturilor

Inginerul Ilie Blat de la Institutul de proiectări pentru construcții tipizate a propus o inovație pe cît de ingenioasă pe atît de eficientă. Este vorba despre schimbarea sistemului de înnădire a armăturilor de la partea superioară a grinzilor din stîlpii de susținere (în cazul halelor industriale etajate), respectiv de realizarea acestor îmbinări cu ajutorul unor „manșoane" speciale din țeavă, „presate" cu o mașină anume concepută. Avantajele aplicării procedeului sînt numeroase : reducerea consumului de manoperă, de energie, evitarea efectelor negative provocate de încălzirea metalului etc. Comparativ cu tehnologia clasică, prin noua soluție se realizează la un singur „nod" economii de 7,6 kg oțel, 3,6 ore manoperă și 4,54 kilograme combustibil convențional.

Dispozitivul de presare a fost executat la I.M.E.C. București, iar testările experimentale au fost efectuate și avizate de specialiștii de la INCERC Aplicat cu succes la C.N.E. Cernavodă, procedeul se pretează la o rapidă generalizare pe șantierele de construcții industriale.

Capsula pentru dispozitive optoelectronice

Doctorul fizician Stelian Nan, chimistul Paula Obrija și subinginerul Angela Stanciu sînt autorii unor metode de cel mai înalt nivel tehnic pentru încapsularea dispozitivelor optoelectronice receptoare cu siliciu (elementul specific îl constituie faptul că filtrul optic este realizat dintr-o compoziție „cu suport" de rășină epoxidică sau poliesterică, ceea ce conferă avantajul de a se putea face o detecție extrem de corectă în spectrul infraroșu apropiat). Domeniile de aplicare : în industria electronică — la încapsularea în material plastic a fotodiodelor, fototranzistoarelor și celulelor fotovoltaice. Soluția elaborată în cadrul Centrului de Cercetare Științifică și Inginerie Tehnologică pentru Componente Electronice contribuie la eliminarea importului de licență, respectiv la înregistrarea unei economii anuale de peste 120 000 dolari.

Braț pivotant

Brațul articulat, pivotant, realizat de un colectiv din cadrul Centrului de inginerie tehnologică și proiectare pentru industria electrotehnică are calitatea de a reuși să capteze aerul viciat chiar din apropierea sursei poluante. Datorită acestui fapt precum și manevrabilității deosebite a aparaturii, invenția semnată de Dan Stîngă, Zard Tunciai și Elena Teodorescu se bucură de o largă aplicabilitate în unitățile al căror specific de producție implică degajări de noxe tehnologice. Comparativ cu metodele uzuale de captare, nu sînt necesare investiții deosebite și se asigură o economie anuală de energie de 600 tone combustibil convențional.

Grupaj realizat de
Roxana COSTACHE

LEGEA să o cunoaștem, să o respectăm

Colocviul juridic al „Informației"

In cadrul dialogului cotidian cu cititorii noștri, continuăm să publicăm răspunsuri la acele probleme care, prin conținutul lor de larg interes civic, pot contribui la mai buna cunoaștere a prevederilor unor legi sau ale altor acte normative.

● Într-o scrisoare adresată redacției un cititor ne relatează următorul caz: un ins, certat cu munca și cinstea, n-a înțeles nimic din condamnările penale primite de-a lungul anilor, continuînd să ducă un trai parazitar, asigurîndu-și existența din surse mai mult decît dubioase. *Mai grav* — subliniază cititorul nostru — *cel în cauză încearcă să atragă în anturajul său un minor, un adolescent. Ce-i de făcut?* — ne întreabă corespondentul nostru. *Cum apreciază legea asemenea fapte?*

— De făcut sînt multe. În primul rînd trebuie acționat rapid și ferm pentru ca adolescentul în cauză să iasă din „sfera de influență" a parazitismului, a abaterilor de la normele de conduită civică. Școala, familia, comitetul de cetățeni — iată doar cîțiva dintre factorii educaționali ce pot și trebuie să intervină în acest caz, cu tact, cu perseverență, cu eficiență. În privința tratamentului legal al celui care recidivează în nemuncă și necinste, trebuie arătat că legea este fermă în această privință, fiind vorba de atitudini incompatibile cu normele eticii și echității socialiste. Încă o subliniere foarte necesară pentru cazul relatat: săvîrșirea unei infracțiuni de către o persoană majoră împreună cu un minor constituie o circumstanță agravantă, instanța putînd să aplice infractorului matur, pe lîngă sancțiunea maximă prevăzută de lege, un spor de pedeapsă de pînă la 3 ani închisoare

● *Ce obligații are un conducător auto imediat după producerea unui accident de circulație?* — ne întreabă un cititor din strada Caporal Gheorghe.

— Articolul 44 din Regulamentul pentru aplicarea Decretului nr. 328/1966 stabilește obligația conducătorilor de autovehicule de a opri imediat cînd sînt angajați într-un accident și a da concursul în scopul acordării primului ajutor și transportării persoanelor accidentate la cea mai apropiată unitate sanitară. Potrivit legii, conducătorul auto are, de asemenea, obligația de a nu schimba poziția autovehiculului angajat în accident pînă la sosirea organelor miliției și de a asigura păstrarea urmelor la locul accidentului, dacă acesta a avut ca rezultat moartea, vătămarea integrității corporale sau a sănătății unei persoane, ori s-a produs ca urmare a unei infracțiuni. Această ultimă prevedere legală trebuie înțeleasă și aplicată în contextul unei alte prevederi ce stabilește că, în situația în care nu este posibilă transportarea victimelor accidentului la cea mai apropiată unitate sanitară cu alte mijloace de transport, conducătorul auto angajat în accident le va transporta el însuși, după care se va întoarce imediat la locul accidentului. Nerespectarea acestor prevederi ce exprimă, de fapt, elementare obligații morale, ce asigură aflarea adevărului asupra celor petrecute, atrage, după caz, răspunderea contravențională sau penală.

● *Cum se stabilește gradul de rudenie?* — vrea să afle un cititor din șos. Olteniței.

— Rudenia este, potrivit Codului familiei, legătura de sînge și, prin reglementarea legală, și legătura juridică dintre două sau mai multe persoane care coboară unele din altele (bunic, fiu, nepot, etc.) adică rudenie directă, sau care, fără a descinde unele din altele, au un autor comun (frații între ei, veri primari între ei etc.) adică rudenie colaterală. Șirul de persoane între care există rudenie se numește linie de rudenie. Distanța dintre rude se măsoară cu ajutorul gradului de rudenie, care se stabilește după numărul nașterilor prin care se constată legătura de sînge între două persoane. Astfel, fiul și tatăl sînt rude de gradul unu, bunicul și nepotul — rude de gradul doi etc. În cazul rudeniei în linie colaterală, gradul se stabilește după numărul nașterilor, pornind de la una dintre rude, în linie ascendentă, pînă la autorul comun, și apoi de la acesta, în linie descendentă, pînă la cealaltă rudă. Frații sînt, astfel, rude de gradul doi, unchiul și nepotul de frate — rude de gradul trei, verii primari — rude de gradul patru etc.

PE SCURT, ALTE RĂSPUNSURI

● Cu toate că, în principiu, actele de opțiune succesorală sînt revocabile, persoana care a renunțat la succesiune poate, în anumite condiții, să-și retracteze renunțarea. Retractarea are, potrivit legii, ca limite de exercitare următoarele împrejurări: să nu fi expirat termenul de prescripție a dreptului de opțiune la moștenire (6 luni de la data decesului celui moștenit); chiar în situația în care acest termen n-a expirat retractarea nu mai poate avea loc dacă, între timp, după renunțare, ceilalți moștenitori îndreptățiți au acceptat succesiunea.

● În accepțiunea legii, complice este acea persoană care, cu intenție, înlesnește sau ajută în orice mod la săvîrșirea unei fapte antisociale. Este, de asemenea, complice acela care promite, înainte sau în timpul săvîrșirii faptei penale, că va tăinui bunurile provenite din aceasta sau va favoriza pe făptuitor, chiar dacă după săvîrșirea faptei promisiunea nu este îndeplinită.

● Dreptul de a cere executarea silită în temeiul oricărui titlu executor, emis de către toate organele competente prin lege, se prescrie la împlinirea unui termen de 3 ani (în raporturile dintre organizațiile socialiste termenul este de 1 an). Împotrivirea la executarea unei hotărîri judecătorești prin acte de violență sau de amenințare față de organul de executare constituie infracțiune sancționată de Codul penal.

Rubrică realizată de
Val. VOICULESCU

Bulevardul Muncii a devenit o arteră reprezentativă a noului urbanism bucureștean

Mobilier modern, funcțional, adecvat noilor apartamente

(Urmare din pag. 1)

de bucătării, precum și o gamă variată de mobilier divers și de completare cum ar fi: comode video, cuiere, mese TV, mese și scaune pliante ș.a. Prin rețeaua noastră comercială, care are o suprafață totală de 33 000 mp (recent s-a dat în folosință un nou magazin în suprafață de 2 000 mp la intersecția căii 13 Septembrie cu șos. Panduri) desfacem și articole de decorațiuni interioare, precum și articole electrice, mașini de spălat, aparate radio, pick-up-uri, lustre etc. Între unitățile noastre reprezentative o mare afluență de public se înregistrează la cele din bd. Metalurgiei nr. 25 (tel. 82 75 35), Drumul Taberei, bloc 52i (tel. 77 54 19), bd. Gh. Dimitrov nr. 95 (tel. 35 12 08), calea Crîngași nr. 6 (tel. 49 72 30) și șos. Pantelimon nr. 286 (tel. 27 37 50). Dispunem de unități specializate în desfacerea mobilierului de bucătărie și a micului mobilier în șos. Pantelimon nr. 243 (tel. 28 75 75) și șos. Nicolae Titulescu nr. 39—49 (tel. 59 42 51) precum și de unități care asigură vînzarea pe bază de precomandă, în termen de 45 de zile — în str. 30 Decembrie nr. 52 (tel. 14 14 14) și str Știrbei Vodă nr. 4 (tel. 13 02 98), aceasta din urmă comercializînd mobilă pentru copii și tineret.

— Un comerț modern presupune și crearea unor posibilități de alegere a mobilierului preferat. Ce precizări puteți face în acest sens?

— Pentru a înlesni procesul adesea anevoios de alegere a mobilierului adecvat preferințelor, am organizat în marile noastre magazine (mai concret pe circa 50 la sută din suprafața spațiilor comerciale), expoziții care asigură accesul direct la mărfurile puse în vînzare. Este, de asemenea, asigurat transportul la cerere și contra cost al mobilierului, pînă în apartamentul solicitantului. Printre prestațiile oferite se numără și demontatul și montatul mobilierului, prilej cu care se execută și eventualele remedieri. Totodată, asigurăm, la numerele de telefon mai sus menționate, pe toată durata programului de lucru, informațiile solicitate. Desigur, calitatea prestațiilor oferite depinde într-o măsură hotărîtoare de pregătirea lucrătorilor, de gradul lor de solicitudine. În acest sens, numai în acest an, am organizat cursuri de perfecționare pentru circa 250 oameni ai muncii din cadrul întreprinderii.

— Ce ne puteți spune referitor la modul în care se achită furnizorii de obligațiile asumate pe anul în curs; cum au decurs contractările pentru anul viitor?

— Ca urmare a estimărilor făcute și în vederea asigurării unei structuri corespunzătoare a fondului de marfă, am devus și depunem și în continuare diligențe insistente pe lîngă unii furnizori — mă refer în special la cei aparținînd Centralei de prelucrare a lemnului București — pentru a impulsiona livrările de la fabricile din subordine care nu și-au onorat integral contractele încheiate. Mă refer la unități ca C.P.L. Piatra Neamț, I.P.L. Gheorgheni, I.P.L. Constanța, C.P.L. Caransebeș, I.P.L. Buzău, C.P.L. Bistrița, I.P.L. Alexandria, „Relaxa" Mizil. Sînt și unele întreprinderi din cadrul Centralei de exploatare a lemnului care ne-au creat greutăți: I.F.E.T.-Suceava, I.F.E.T.-Pitești și I.F.E.T.-Craiova. De asemenea, stăruim în continuare privitor la necesitatea respectării stricte a indicilor calitativi. Aș vrea să reamintesc că din acest punct de vedere așteptăm eforturi mari din partea I.P.L. Botoșani (în ceea ce privește dormitoarele „Ceahlău"), I.P.L. Pucioasa (holul „Dana" și dormitoarele „Daniel"), C.P.L. Drobeta Turnu Severin (dormitoare „Sandra"). Pentru a asigura un fond de marfă sporit în acest an au fost încheiate contracte suplimentare cu întreprinderile de specialitate din Arad și Galați, dar trebuie să recunoaștem deschis că onorarea acestora nu s-a ridicat întotdeauna la nivelul dorit. Ca urmare a estimărilor făcute, contractările pentru 1989 prevăd o creștere față de desfacerile asigurate în 1988 cu 17,6 la sută. Va spori în special volumul unor sortimente mai intens solicitate de populație, respectiv sufragerii, canapele studio, fotolii pat, scaune tapițate, mobilier pentru copii, dulapuri, birouri. Pentru că atît comerțul, cît și producătorii au datoria să țină pasul cu cerințele cumpărătorilor, cu exigențele lor.

Reportajul nostru

Călătorii trec, serviciile gării rămîn!

Gara de Nord. Dimineața, după-amiaza sau seara — lume multă. Cu „ore de vîrf" și momente de acalmie, cu evenimente și ceasuri de monotonie (între 16—17 și după miezul nopții, pînă spre 5), cu cei peste 100 000 călători cotidieni și zecile, zecile de trenuri...

Primul impact: telefoanele interurbane de la intrare. Funcționează tăote. Aglomerație. Se vorbește scurt și, totuși, lumea se adună. Nici la aparatele ce deservesc doar Bucureștiul nu găsești vreun loc. Sălile de așteptare — clasele I și a II-a — sînt pline. „Mama și copilul", îngrijitoarea Smaranda Mihăilă este neobosită: „Mamele mai ațipesc, dar eu trebuie să fiu tot timpul atentă, să nu piardă nici una trenul. Să vă arăt sufrageria, dormitorul... Avem un registru în care notăm pe toți cei ce trec pe la noi. Sînt zeci într-o singură zi. Aici trebuie să fie «lună», ca la spital". Așa și este.

Ordine și organizare și la numeroasele puncte de predare și eliberare a bagajelor: într-o singură tură se manipulează, aici, circa 4000 de bagaje. Se lucrează cu atenție, operativitate, răbdare. Teleafișajul funcționează bine. Pe toate ecranele televizoarelor apar trenurile, direcțiile, orele de sosire, linia. Clar, deci, pentru toți. Și totuși, Maria Epure, „de tură" la „Informații" — unul dintre punctele cele mai fierbinți ale gării — este literalmente asaltată. Lucrează aici de 11 ani și este, în continuare, plină de înțelegere și bunăvoință. Știe pe dinafară tot, cum și unde se fac transbordările, dă sfaturi, răspunde, de cîteva ori, la aceleași întrebări pentru unii care uită sau nu au altă treabă — este neobosită. „La ce oră pleacă trenul spre Brăila? Dar spre Turnu Măgurele?" — se interesează aceeași persoană, ca și cum merge deodată în direcții diferite; „425 spre Baia Mare are vagon restaurant?"; „Cum ajung la Vîntu de Jos?" etc. O constatare confirmată de conducerea gării: circa 80 la sută din călători cunosc doar localitatea de destinație nu și numărul trenului sau traseul acestuia; nu urmăresc teleafișajul și supraaglomerează „Informațiile". Unde, oricum, o singură persoană e prea puțin.

Și „Punctul farmaceutic" este aglomerat. Foarte tînăra Eugenia Căpățînă abia prididește să servească paracetamol, aspirine, antinevralgice, algocalmine. „Ce să iau pentru măsea?" Se străduiește să fie amabilă, atentă, deși e nouă în meserie. „Sînt cerute mai ales medicamentele cu specific de mică urgență".

Uneori, urgențele sînt însă mari: chiar azi la prînz, la dispensar, a venit o femeie pe cale să nască, sînt și cazuri de infarcturi și alte accidente care necesită oxigen... Registratoarea medicală Viorica Popescu e de părere că activitatea unui cadru medical în gară necesită, poate mai mult decît în alte locuri, operativitate, competență, „să știi să te descurci și să iei deciziile imediat, și nu orice decizie, ci pe cea mai bună".

O problemă în gară — este de aceeași părere și inginera Georgeta Scarlat, adjunct de tură al șefului gării — o constituie cărucioarele. Deși aproape 200 la număr, sînt imobilizate ceasuri întregi de cîte unii sau degradate de alții: în fiecare noapte se repară cîteva zeci la atelierul de întreținere și seara următoare sînt din nou „pe jantă". La această situație, o „contribuție" își aduc și diverse persoane care fac pe „hamalii" contra cost, acaparînd numeroase cărucioare la orele de vîrf. O soluție ar fi aceea să se întărească în această perioadă controlul.

Chioșcurile I.C.R. 1 din Gara de Nord au program 6—22, cu o zi pe săptămînă închis. Orarul pare însă să fie doar pe hîrtie. În ziua raidului, după-amiază, din toate chioșcurile de pe peroane doar unul singur funcționa. Celelalte unități, chiar dacă nu aveau zi liberă, erau cu perdelele trase și cu lacătele puse. La cele de lîngă restaurantul Gării (o notă bună pentru aspectul îngrijit al unității și pentru ținuta personalului), toate deschise — cîteva observații ale cumpărătorilor: se vinde numai zmeurată, în pahare de sticlă, greu de curățat și mai ales greu de recuperat (unii pleacă cu ele); așadar, neigienic și neeconomicos. În spatele vînzătorilor Zamfir Miloteanu și Lucreția Corneev stau, în schimb, navete întregi cu piroști cu gem, linter, covrigei... „Nu le vindem că n-avem hîrtie" — încearcă un răspuns Lucreția Corneev, scăpînd din vedere faptul că, sub masa de servit, se aflau sute de pungi albe, mai mari și mai mici. De unde rezultă că se impune o prezență și un control mai active din partea reprezentanților întreprinderii tutelare.

La chioșcul de difuzare 565/12, vînzătoarea Maria Pert, înconjurată de mii de ziare, reviste, publicații, abia apucă să ne răspundă: „Da, avem vînzare mare". Servește repede, amabilă, cu pricepere.

Ultimul popas în Gara de Nord — la adjunctul de tură al șefului gării, inginer Georgeta Scarlat. Tocmai se pregătește să verifice intrarea schimbului de noapte la cele peste 20 de case de bilete, la alte locuri de muncă din gară:

— Traficul e foarte mare, peste 100 000 de călători. Numai în intervalul 12—14, la prînz, vin sau pleacă din gară 8 accelerate. La noi, tot timpul se petrece ceva. Dincolo de activitatea feroviară propriu-zisă, foarte complexă, gara este spațiul unor numeroase funcțiuni complementare, intrinseci, în care-și desfășoară munca sute de oameni. Ne străduim să facem în așa fel încît trecerea prin Gara de Nord să rămînă în mintea și inima călătorului ca un moment plăcut. Să fie, așadar, întîmpinat cu solicitudine, competență, disciplină, respect.

Preocupări și acțiuni care, în Gara de Nord, își fac simțită, după cum am văzut, eficiența. Cu unele excepții ce pot și trebuie să fie operativ înlăturate.

Ileana COMAN

Ampla tematică a unirii și unității oglindită în dramaturgie

(Urmare din pag. I)

dri, la Costache Caragiali și Matei Millo. Cele dintîi drame istorice, purtînd, la rîndul lor, ca un fir roșu conducător, ideea unității poporului nostru, pun în lumină lupta seculară a românilor pentru libertate națională și socială, pentru dreptate. Nu și-a încheiat marele Mihai Eminescu „Dodecameronul" său dramatic, dar paginile și eroii pe care i-a creat, începînd cu Decebal, Bogdan-Dragoș și Andrei Mureșanu sînt semnificative pentru implicarea scriitorului în tematica luptei pentru unitatea națională, pentru formarea unui stat unitar.

Încununarea firească, legică a idealurilor poporului nostru, făurirea statului național unitar român, de la împlinirea căruia sărbătorim acum șapte decenii, a fost și este una dintre temele fundamentale ale dramaturgiei noastre. În drama istorică, lupta pentru independență națională, pentru păstrarea identității poporului nostru nu apare niciodată izolat, nu are caracter „moldovenesc" sau „muntenesc", ci privește pe românii de pretutindeni, dinlăuntrul arcului carpatic și din afara lui. Acest lucru îl găsim exprimat convingător, emoționant în minunate cuvinte și imagini dramatice la Vasile Alecsandri în „Despot Vodă", sau în piesele închinate Unirii de la 1859, la Alexandru Davila în „Vlaicu Vodă", la Barbu Ștefănescu-Delavrancea în minunata sa trilogie istorică alcătuită din piesele „Apus de soare", „Viforul" și „Luceafărul". Au continuat această înălțătoare idee a unității poporului român zugrăvind încrîncenate momente de luptă din istorie și autorii din perioada interbelică: Nicolae Iorga, Mihail Sorbul, G.M. Zamfirescu, Lucian Blaga.

În dramaturgia contemporană — și în cea istorică și în cea consacrată prezentului — tema a căpătat accente noi, fiind abordată lupta comuniștilor pentru o nouă orînduire bazată pe justiție și egalitate în drepturi a tuturor celor ce trăiesc pe pămîntul românesc, indiferent de naționalitatea lor. În piesele în care se vorbește despre veacurile de început, în cele scrise de Mircea Bradu, în „Io, Mircea Voievod" de Dan Tărchilă sau în „Moștenirea" de Titus Popovici lupta împotriva cotropitorilor străini, împotriva puterii otomane, consolidarea Țării Românești sînt arătate ca o hotărîtă afirmare a conștiinței colective românești. Aceeași idee o găsim și în „Săptămîna patimilor" de Paul Anghel, în „Răceala" și „A treia țeapă" de Marin Sorescu, în „Petru Rareș" de Horia Lovinescu, statul medieval românesc reprezentînd la acești autori o sinteză parțială, dar și posibilul viitor al conștiinței de sine a spiritualității românești. Unirea țărilor române realizată de Mihai Viteazul a căpătat dimensiuni impresionante în „Viteazul" de Paul Anghel, ca un moment central, ca o înfăptuire vitală a poporului nostru. Legată organic de lupta pentru dreptate socială, această idee străbate ca un fir roșu piesele închinate revoluției lui Horia („Procesul Horia" de Al. Voitin și „Urme pe zăpadă" de Paul Everac), cele dedicate lui Tudor Vladimirescu de Mihnea Gheorghiu sau lui Avram Iancu („Iancu la Hălmagiu") de Paul Everac.

Revoluția de la 1848 avea ca ideal, exprimat limpede de Nicolae Bălcescu, „unitatea națională a românilor". Primul pas se realizează în 1859, fapt zugrăvit cu talent în „Cuza Vodă" de Mircea Ștefănescu, care îl continuă cu cinste pe Vasile Alecsandri. Al doilea moment important, războiul de independență din 1877—1878, devine tema mai multor lucrări dramatice semnate de D. R. Popescu, Mircea Bradu, Petru Vintilă, I.D. Sîrbu. Iar momentul culminant al acestei lupte se concretizează în 1918, prin formarea statului național unitar român. În noile condiții, Partidului Comunist Român i-a revenit misiunea de a se situa în fruntea apărării independenței, unității și integrității țării noastre. Partidul comuniștilor a organizat și a condus, apoi, revoluția de eliberare socială și națională, antifascistă și antiimperialistă din august 1944 și procesul de formare și dezvoltare a statului socialist român.

Minunate sînt realitățile țării noastre socialiste, mai cu seamă în anii ce au trecut de la istoricul Congres al IX-lea al partidului, de cînd în fruntea destinelor patriei se află tovarășul Nicolae Ceaușescu, genial strateg al devenirii noastre. Minunate și pline de semnificații sînt faptele, evenimentele, fenomenele culturale care atestă modul în care Partidul Comunist Român a asigurat rezolvarea profund democratică a problemei naționale, deplina egalitate în drepturi a tuturor cetățenilor țării fără nici o deosebire, împlinind aspirațiile de veacuri ale tuturor celor ce trăiesc și muncesc pe teritoriul României.

Un repertoriu variat, cu numeroase lucrări contemporane ce oglindesc cu putere de convingere realizările obținute de poporul nostru pe drumul construirii socialismului, alături de cele mai valoroase piese din dramaturgia universală clasică și contemporană, prilejuiește spectacole dintre cele mai valoroase, în care actorii realizează, cu respectul adevărului și frumosului, eroi ce poartă mesaje umaniste înalte și nobile. Iar la loc de frunte este mesajul ce arată că unirea românilor este opera întregului nostru popor, unit astăzi în jurul partidului comunist, care sub conducerea înțeleaptă, clarvăzătoare a secretarului său general, tovarășul Nicolae Ceaușescu, a ridicat pe o treaptă superioară unitatea moral-politică a tuturor celor ce muncesc în țara noastră.

„Doina Bucureștiului", mereu tînără

A fost odată... Ca o frumoasă poveste începe și istoria ansamblului „Doina Bucureștiului", care iată, a împlinit 25 de ani de la înființare. O frumoasă poveste cu Feți-Frumoși ei. În 1963, coregraful Gheorghe Baciu — maestru emerit al artei — și compozitorul Constantin Arvinte au început munca de selecție. Aveau deja în fața ochilor un ansamblu care cuprindea pe îndrăgostiții de folclor din instituțiile de învățămînt superior din Capitală. Dăm „filmul" înapoi și îl vedem printre ei pe foarte tînărul dansator de atunci, student la Arhitectură — Viorel Cioacă. Devenea în 1975 director și conducător artistic al ansamblului înființat din inițiativa Comitetului Central al Uniunii Tineretului Comunist și a Consiliului U.A.S.C.R Stăm de vorbă acum și ne mărturisește cu emoție de acest sfert de veac trăit în ambianța tonică a folclorului românesc, încununat de curînd printr-o suită de manifestări omagiale.

Cine bănuia atunci, cu 25 de ani în urmă, că acești tineri aflați alături din pasiunea comună pentru folclor vor dobîndi un nume devenit renume care va străbate țara și lumea sub dulcele fald al „Doinei"?

Zilnic, mai bine de o sută de oameni de toate profesiile își dăruiesc timpul lor liber bucuriei pentru cîntec și joc. Îi găsim în orchestra de muzică populară, ca instrumentiști sau soliști vocali, dansatori. Mai de curînd plăcerea lor de a dansa se exprimă în cadrul formațiilor de dans modern, de societate, contemporan, dans cult românesc.

Ansamblul „Doina Bucureștiului" este laureat cu premiul I la toate edițiile Festivalului „Cîntarea României", adunînd totodată de-a lungul anilor 46 de premii cu care a fost distins la diferite festivaluri internaționale.

Își are și acest tînăr colectiv veteranii săi. Unii dintre ei sînt pe scenă încă din copilărie... Astfel este Tudor Adrian, de profesie tehnician proiectant. A început ca dansator la ansamblul „Românașul", fiind selecționat la „Doina" în 1978.

De 16 ani în acest colectiv sînt și frații Marcel și Dumitru Cautiș, care au descoperit dansul din primii ani de școală. Vlăduț Bogaciu, coregraf, a fost promovat în formația de bază ca dansator la vîrsta de 13 ani; un alt nume cu care se mîndresc colegii săi este cel al dansatorului Ion Șulea, coregraf ce se ocupă de pregătirea noilor veniți; oamenii aceștia și-au legat destinul de munca plină de satisfacții a pașilor bătuți apăsat în podea.

Sînt aproape 20 de ani de cînd cutreieră țara cu vioara sa Cristescu Sorin, inginer la un centru de calcul. Un sensibil și priceput interpret este Ion Văcaru, muncitor ce dovedește aceeași măiestrie atît la fluier și caval, cît și la cimpoi și ocarină. Îndemînare și talent greu de egalat.

Printre numele care au debutat în ansamblu sînt de menționat Maria Dragomirescu și Ionela Prodan care și acum revin cu plăcere pentru a participa la spectacole alături de tinerii soliști Elena Boboi și Cristian Angheluță.

Repertoriul ansamblului se îmbogățește permanent pe baza unor minuțioase vizite de documentare în diverse zone folcloristice ale țării. Piesele sînt prelucrate cu sprijinul compozitorului Constantin Arvinte și al coregrafilor Teodor Vasilescu și Grigore Teodorciuc. La realizarea spectacolelor participă ca îndrumători maeștrii Ion Gubernicu și Nicoleta Pop, care de zeci de ani nu obosesc să formeze alți și alți tineri talentați. Și, prin ei, „Doina Bucureștiului" rămîne mereu tînără.

DENISA UDROIU

Panoramic

● *Centrul de cultură și creație „Cîntarea României"* al Întreprinderii „23 August" organizează, mîine după-amiază, expunerea „Mihai Viteazul, înfăptuitorul primei uniri politice a țărilor române", susținută de Constantin Mandache și Florian Petrescu ● *Teatrul „Țăndărică"* și-a îmbogățit repertoriul cu premiera „O fetiță mai cu moț pune-un căpcăun la colț" de Eugenia Popovici-Dumitriu, montată de Ella Conovici (regie, scenografie, marionete); proxima reprezentație: astăzi, ora 18.30, în sala din Piața Cosmonauților ● *„Probleme controversate ale esteticii secolului XX"* este ciclul în care, astăzi, ora 18, în sala din str. Batiște nr. 14, dr. Victor Ernest Mașek va vorbi despre „Frumusețea umană — obiect al disputei estetice" ● *În sala „Atelier 35"* (subsolul de la „Orizont") s-a deschis expoziția de pictură și desen aparținînd Cameliei Crișan Matei ● *„Vîrstele peliculei"*, ciclu de cultură cinematografică, include în programul de mîine, ora 17, la sala Dalles, expunerea „Cinematograful demitizării" de Tudor Caranfil ● *Mîine, ora 17*, în foaierul Studioului „Casandra" al IATC (str. 30 Decembrie nr. 9) va avea loc vernisajul expoziției de pictură și forme ambientale, reunind lucrări de Maria Justina Gorovei, fosta elevă a Liceului de artă „N. Tonitza", dispărută într-un tragic accident. ● *Revine pe afișul Operei Române* (sîmbătă, ora 18) cunoscuta creație wagneriană „Tannhäuser", sub bagheta dirijorului Cornel Trăilescu; în distribuție: Anatol Covali, Cornelia Pop, Mariana Stoica, Dan Zancu, Lucian Marinescu, Pompei Hărășteanu ● *Teatrul „C. Tănase"* ne invită (sîmbătă, ora 18, la Palatul Sporturilor și Culturii) la concertul „Jaz în dialog". În prima parte va susține un recital Anca Parghel, acompaniată de grupul „Opus 4", iar în partea a doua vor evolua Harry Tavitian și Corneliu Stroe, alături de doi apreciați instrumentiști din R.F. Germania: Martin Werborg (saxofon, vioară) și Reinhard Hammerschmidt (contrabas). Regia artistică: Anca Ovanez-Dorosenco. Prezintă Florian Lungu ● *În Editura Științifică și Enciclopedică* a apărut un „Compendiu de fizică" (coordonator: lector univ. dr. I. Bungheți), cu o prefață de prof. univ. dr. Ioan Iovițț Popescu. **(B. IOAN).**

JURNALUL GALERIILOR

În sala C.C.A. s-a deschis o nouă ediție a Bienalei creatorilor din cadrul cooperației meșteșugărești, cuprinzînd lucrări de pictură, sculptură, grafică și artă decorativă atent selectate din întreaga țară, încît manifestarea dobîndește o importanță națională, indicînd potențialul creativ al unor talente de evidentă autenticitate, care găsesc astfel calea afirmării plenare, stimulative, a individualității lor artistice. Bilanț semnificativ al unor nobile preocupări, expoziția definește, prin realizări uneori remarcabile, de frumoasă ținută, ca și prin căutări promițătoare, meritorii, aspirația spre măiestrie, atît de necesară oricărui progres, prin limbajul plastic. În acest sens s-ar cuveni citați mulți dintre expozanți, printre care Tiberiu Cercel, Viorica Andronache, Mihaela Carp, Biro Attila, Ștefan Popenciu, Nicolae Diaconu, Dorina Stan, Banga Adalbert ș.a.

La Galeria Municipiului expune pictorul *Nicolae Radu*, constructor de forme energic trasate, cu unele virtuți de volumetrie sculpturală, mai ales în naturile statice, predominante numeric, uneori de ample dimensiuni, năzuind spre monumentalitate. Artistul aduce o recuzită devenită tradițională prin frecvență, cum sînt unele fructe, cu rotundul lor portocaliu, vasele de ceramică multiforme, divers colorate, așezate într-o ordine riguros gîndită, cu intenții de organizare compozițională, ca și ghivece cu plante, ulcele cu pensule și draperii tranșant plasate în fundal sau, cel mai adesea, ca o necesară diagonală în geometria dreptunghiulară a imaginii. Mai subtil nuanțate cromatic, și parcă mai lirice, vădind o anume implicare afectivă ni se par peisajele, discret poetizate, cu o atmosferă ușor nostalgică, și ele distinct structurate, înscriindu-se în unitatea de stil a expoziției. Cele cîteva portrete schițate cu exuberanță aduc în trăsăturile lor, neșovăielnic conturate, mărturia unei adînci înțelegeri a chipului uman, ca oglindă relevantă a unui bogat univers lăuntric.

Sub genericul „Rapsodii de toamnă", *Skultety Ladislau*, pictor de o acută sensibilitate, a prezentat în Pavilionul A din Parcul Herăstrău o bogată suită de tablouri, într-o transpunere metaforică a motivului, reluat cu obstinație în cîteva cicluri distincte. Exploziile sale coloristice traduc plastic intensitatea trăirii actului creator, profunda-i tensiune spirituală, îndeosebi în ciclul „Floarea soarelui", în care se face simțită, cu evidență, influența lui Van Gogh. Într-o altă viziune, mai calmă, mult potolită cromatic, sînt realizate portretele, remarcabile ca pătrundere psihologică, ca și seria de peisaje cu copaci, de-o gravitate meditativă.

MARIN MIHALACHE

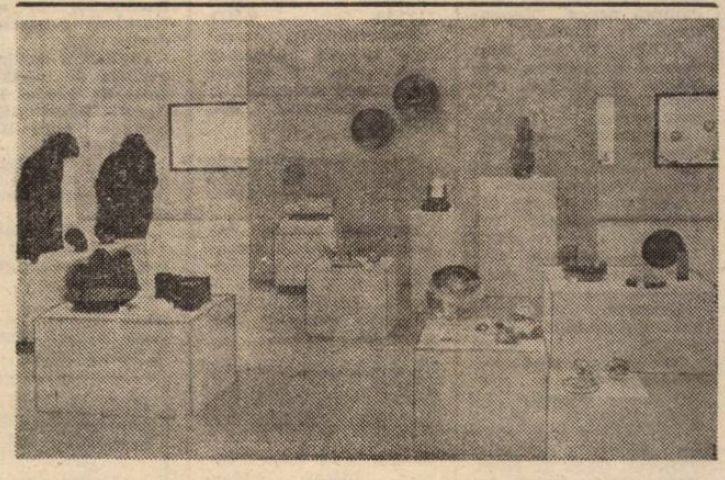

Aspect de la Salonul sticlei și ceramicii, ce poate fi vizitat, în această lună, la Muzeul de Artă al Republicii. Ampla expoziție cuprinde 1000 de lucrări (sticlă, faianță, porțelan, gresie etc).

Drumul cîntecului, de la voce la disc

...În mai puțin de un minut, din „pastila" caldă de celuloid intrată între matrițele circulare ale presei automate iese un disc, pe fețele căruia, „șănțulețul" modulat, în spirală, poartă cîntece îndrăgite, acordurile unor nemuritoare simfonii, vocile unor actori de excepție ș.a.

Numai așa, de pildă, a fost posibil ca la Festivalul internațional „George Enescu" să găsim la stand discurile cuprinzînd lucrările interpretate cu o seară înainte. A fost un record, din multe altele, al „Electrecordului". Un record din lungul drum al „metamorfozelor" prin care trec sunetele muzicale, din momentul emiterii de către solist sau orchestră și pînă cînd le reascultăm, uneori cu nostalgie, la pick-up. Pentru că la realizarea unei apariții discografice contribuie, alături de virtuozitatea interpretului — și dincolo de calitatea aparaturii — măiestria maestrului de sunet și electroacusticianului, a [illegible] lor de la cabinele de [illegible] sau de la atelierul de [illegible] plastic etc.

...În studiourile Casei de discuri „Electrecord" fiecare cîntec, piesă de teatru, operă se înregistrează pe o bandă magnetică cu opt piste. Imprimările se fac separat — voce, orchestră, tobe — iar prin mixajul celor mai bune fragmente din fiecare variantă se obțin două benzi finale, optime (cu cîte două canale stereofonice), deci cîte una pentru fiecare parte a discului. Acestea ajung mai întîi la cabina de transpunere. „De aici, ne spune inginera Adriana Ionescu, începe un lung proces al „prelucrării" sunetelor. Cele două benzi sînt citite de un magnetofon special, care transformă semnalul magnetic în semnal electric, iar la rîndul lui, acesta din urmă este transformat în vibrații mecanice. Se gravează astfel, automat, primele două „folii" moi din aluminiu. Și în această fază [illegible] operatorului este decisivă, el fiind acela care imprimă mașinilor „dinamica" adecvată liniei melodice.

REPORTER LA „ELECTRECORD"

Apoi, din cele două „folii", prin mijloace electrochimice se obține primul negativ metalic (din nichel și argint), după care se copiază, prin aceeași metodă, pozitivul metalic sau „discul-mamă". Acesta va fi ascultat, în cabine izolate fonic, pentru depistarea eventualelor zgomote parazitare, care sînt retușate, sub microscop, de către gravori, cu virtuți de adevărați giuvaergii. Apoi se obține un nou negativ, tot din nichel, sub forma a două matrițe, cîte una pentru fiecare parte a discului. Acestea vor imprima, în presa automată, „coca" de celuloid, dîndu-i forma cunoscutului disc...

Prin astfel de faze, redate aici succint, au trecut cele peste 3 500 de titluri discografice apărute în milioane de exemplare de-a lungul celor aproape trei decenii și jumătate de existență a „Electrecordului". Așa au apărut și discurile Festivalului „George Enescu": după concertul care se încheia la ora 22, un autoturism alerga cu banda magnetică spre „Electrecord" unde era așteptat de „schimbul de noapte", pentru ca a doua zi, la stand, discurile „proaspete" să poată fi procurate de către iubitorii muzicii...

Vasile GROZA

Noutăți din cooperația meșteșugărească

„Muncă și artă" și serviciile sale de sezon

Cooperativa „Muncă și artă" are peste 70 de unități răspîndite pe teritoriul orașului. Profilul lor este divers: confecții pentru femei, bărbați și copii, mode pălării, transformări de haine ș.a. Racordîndu-se cerințelor de sezon, aceste unități și-au adăugat în sfera preocupărilor noi activități. Amănunte în acest sens ne furnizează tovarășa Silvia Predețeanu, președinte al cooperativei:

— Dintre noutățile vestimentare de sezon aș menționa cele 160 de modele de confecții pentru femei și bărbați prezentate în cadrul „Concursului de creație toamna-iarna '88", organizat de U.C.M.B. — confecții, încălțăminte, prestări neindustriale. Calitatea acestora, conferită de ingeniozitatea și priceperea meșterilor noștri creatori, se reflectă și în cele 30 de premii obținute. În această perioadă noile modele pot fi comandate la toate centrele noastre prestatoare de servicii. De asemenea, o nouă activitate cu priză la cumpărătoare a fost introdusă la centrul nostru din calea Mosilor nr. 295, bl. 4-bis: confecții de pălării. Oferim aici o bogată gamă de modele noi, în pas cu linia modei, într-o paletă coloristică deosebită. O altă activitate care se bucură de bune aprecieri este cea a confecționării articolelor tip sport: scurte, canadiene, veste ș.a. Ea a fost introdusă și la unitatea din cadrul Complexului Ziduri între Vii. Cu același profil funcționează din această toamnă și unitatea din str. Soculul nr. 5. Aici se primesc însă și comenzi pentru confecții destinate bărbaților: costume clasice, pardesie, paltoane. În șirul prestațiilor de sezon mai amintesc și confecționarea de șepci și căciuli, cele din urmă realizate din blană sintetică. Pentru aceste articole solicitanții se pot adresa centrelor specializate din șos. Colentina nr. 53 și șos. Pantelimon nr. 311, bl. 8. Din acest an, la dispoziția cumpărătorilor se află o nouă unitate în str. C.A. Rosetti nr. 2, care recepționează comenzi pentru taioare, mantouri, paltoane și oferă, totodată, noile modele premiate în cadrul concursului de creație amintit.

O bogată gamă de articole de artizanat

Apropiata „Lună a cadourilor" reprezintă pentru lucrătorii din cadrul cooperației meșteșugărești un adevărat examen. Căutînd să răspundă în condiții cît mai bune exigențelor și preferințelor cumpărătorilor ei au pregătit deja un bogat fond de mărfuri. Amănunte privind varietatea produselor și rețeaua magazinelor de unde se pot procura acestea ne prezintă tovarășa Ileana Blindă, vicepreședinta U.C.M.B.-metal, chimie, lemn, construcții.

— Mai mult ca în ceilalți ani, cooperativele afiliate uniunii noastre au pus un accent deosebit pe diversificarea gamei de articole oferite cumpărătorilor, un loc aparte constituindu-l producția de artizanat. Astfel, au fost executate numeroase articole care au avut și anul trecut „priză" la solicitanți și, ca să dau un singur exemplu, voi aminti ceramica realizată de meșterii cooperativei „Arta aplicată", cu motive specifice unor zone de renume cum sînt Horezu, Oboga, Harghita, Curtea de Argeș. Aceste articole pot fi procurate de la magazinul nostru de prezentare și desfacere „Ceramica" din str. Gabroveni nr. 24. La alte trei magazine situate pe aceeași stradă — „Marama", „Amintiri", „Rustic" — se pot cumpăra articole din lemn: ploști, butoiașe, casete, căsuțe, figurine, realizate cu multă pricepere și fantezie de meșterii cooperativei „Arta lemnului", precum și un sortiment diversificat de mobilier din răchită executat de lucrătorii cooperativei „Meșteșugarul" din Buftea. În cadrul rețelei noastre de magazine compuse din 16 unități se remarcă și cele din str. Anastasie Simu nr. 6, calea Victoriei nr. 14 și 91, calea Moșilor nr. 288 care sînt aprovizionate cu o gamă diversă de articole de artizanat, în special confecții din pînză topită, ștergare, fețe de masă, șervețele, așa-zise alesături, cu motive naționale. La aceleași adrese se pot procura și alte articole deosebit de căutate pentru frumusețea execuției și îmbinarea culorilor: broderii, covoare manuale înnodate, cergi, costume naționale, fote, marame.

Rubrică realizată de **Marian CIOBA**

Mîine, în sectorul 6
TRIBUNA DEMOCRAȚIEI

Mîine, 11 noiembrie, începînd de la ora 15, la Centrul de cultură și creație „Cîntarea României" al I.C.T.B., din bd. Armata Poporului nr. 11, se vor desfășura lucrările *Tribunei democrației* organizate de Consiliul Frontului Democrației și Unității Socialiste din sectorul 6.

INSTITUTUL PENTRU OCROTIREA MAMEI ȘI A COPILULUI organizează sesiunea de comunicări științifice anuale în ziua de 11 noiembrie, cu începere de la ora 8,30, în amfiteatrul Institutului de oncologie. Tematica sesiunii este de larg interes: *„Dispensarizarea gravidei și a copilului cu boli cronice"*. La această manifestare participă cadre de specialitate din întreaga țară, din spitalele, clinicile și secțiile de profil.

LA PROPUNEREA CETĂȚENILOR. Pentru facilitarea preschimbării operative a buteliilor de aragaz, în zonele unde nu există centre fixe, PECO a înființat, începînd cu data de 1 noiembrie a.c., cinci puncte sezoniere după cum urmează: str. Nuferilor (Luigi Cazzavillan; calea Șerban Vodă nr. 105; str. Victor Manu nr. 2; calea Vitan (stația PECO); calea 13 Septembrie (Sebastian).

INFORMAȚIA publicitate

Închirieri

STUDENTĂ caut garsonieră sau apartament două camere. Tel. 18.56.35, după ora 19.

CAUT urgent garsonieră (apartament) central. Tel. 77.45.14.

STUDENT caut garsonieră mobilată, apropiere metrou. Tel. 25.86.64, orele 17—21.

PRIMESC în gazdă, ultracentral, gură metrou Șincai, două eleve. Tel. 63.65.02. (1919)

OFER cameră mobilată, Drumul Taberei, la studenți, studente, eleve. 77.38.15. (8344)

INGINER caut garsonieră nemobilată, sau cameră acces dependințe. Tel. 23.34.62.

STUDENT ASE caut urgent garsonieră mobilată, cu telefon, chirie anticipat, lunar. Tel. 28.59.11. (3308)

STUDENȚI seral căutăm apartament mobilat, preferabil zona Grant. Tel. 26.82.07.

TINERI căsătoriți căutăm garsonieră. Tel. 14.24.89. (3695)

DOUĂ studente căutăm apartament două camere, mobilat (ultracentral), chirie lunar. Tel. 79.35.79, după ora 16. (3726)

TINERI căsătoriți, studenți, căutăm garsonieră (apartament două camere) mobilată, în zonele: central, Militari, Drumul Taberei, Gara de Nord, Balta Albă. Chirie lunar. Tel. 20.65.38. (5907)

CAUT garsonieră, zona Bucur Obor, Colentina, Moșilor. Tel. 16.38.99. (4111)

DORESC garsonieră mobilată în sector 4. Tel. 83.69.86, seara după 18. (4447)

OFERIM cameră mobilată, gaze, central, la seraliști, încadrați. 16.81.57. (5097)

TINĂR încadrat caut garsonieră, cartier Militari. 25.85.16. (7131)

CAUT apartament două camere mobilat, Militari, 1 Mai, Drumul Taberei. Răspuns căsuța agenției 7130.

INTELECTUAL doresc garsonieră, sau apartament cu telefon. Tel. 81.24.69. (7060)

Vînzări

VÎND (Predau) contract garsonieră confort 1, stație metrou — Muncii, vînd avantajos șufragerie. Tel. 48.42.69.

VÎND piese CZ. sport noi. Tel. 69.43.10.

VÎND boiler 80 litri, servantă mare, vitrină, masă extensibilă, diverse obiecte. Tel. 22.27.22, după amiază. (7353)

VÎND magnetofon Majak, picup stereo Belcanto. Tel. 20.17.96.

VÎND covor persan 2x3. Tel. 86.46.71. (1642)

DACIA zero km, 5 trepte, motor 1410, crem. 35.49.62—69.17.22.

ȘIFONIER triplu Drobeta, fotolii cu măsuță, lămpi televizor puțin folosite. 61.17.97.

PREDAU contract garsonieră, confort I, etaj 5, Militari, posed autorizație. Tel. 82.10.45.

VÎND Moskvici 408/412, stare excepțională. Tel. 31.74.26 — 15.82.25.

VÎND magnetofon Uvertura stereo, boxe, benzi înregistrate, casete video. Tel. 53.79.97.

VÎND video Recorder stare foarte bună, casete bine înregistrate și traduse, televizor alb-negru. Tel. 89.81.69. (4373)

VÎND magnetofon Tesla B, 100 stereo. Cumpăr televizor convenabil. Tel. 72.62.92.

VÎND casetofon Deck cu boxe, Telecolor, combină muzicală. 73 27.19. (6517)

CONVENABIL predăm urgent contract apartament 2 camere decomandate confort I, Calea Rahovei. Tel. 80.24.56.

Cumpărări

PREIAU urgent apartament două camere, decomandate, confort I, etaj inferior, Orizont, Favorit, zonă centrală. Cumpăr frigider Zill. 25.85.16.

Legitimații declarate nule prin pierdere

pe numele: Rațiu Tereza, Micoi Nicolae, Defta Virgil, Dumitrache Domnica, Toma Alexandru, Mitrică Pascu, Ciungu Radu, Popescu Cristina, Bratu Tudorița, Iordache Ilie, Budică Valerică, Daragiu Mariana, Vălcu Jeni, Tobacu Ștefan, Sîrbu Nicolae, Popa Vasile, Astratiei Vasile, Scorei Georgel, Pinzarescu Constantin, Stan Constantin, Mănescu Ion, Vlaicu Vasile, Vancea Elena, Savu Lenuța, Ghidarcea Ion, Moldoveanu Elena, Dincă Iancu, Barbu Gheorghe, Ștefan Ion, Ivan Eugeniu, Păun Ion, Voicu Iulian, Lică Ștefana, David Laurența, Radu Ileana, Amihăiese Costel, Vesman Vasile, Catana Florin, Georgescu Anghela, Manta Daniela, Miron Constantin, Iliescu Alexandru, Alexandru Ionel, Ghiuvea Gheorghe, Nițu Gabriel, Lepădatovici Victor, Ștefănescu Mihail, Nicula Mariana, Pârvănescu Anghel, Ursulescu Doru, Ghiță Grigoraș, Mustafa Aman, Secheres Nicolae, Despinoiu Valeria, Stan Nicolae, Iordan Săndel, Grăteanu Gheorghe, Zira Ioana, Macarov Rareș-George, Poterașu Lucian.

Pierderi

PIERDUT legitimație serviciu, legitimație Policlinică Al. Sahia, legitimație șirand Floreasca, pe numele Călin Emilia. Le declar nule. (7491)

PIERDUT contract închiriere emis de ICRAL Vitan, pe numele Ionescu Ion. Îl declar nul. (1933)

PIERDUT contract închiriere emis de ICRAL Colentina, pe numele Dincă Iancu. Îl declar nul. (1418)

PIERDUT contract închiriere emis de ICRAL Berceni, pe numele Kelemen Virgil. Îl declar nul. (1700)

PIERDUT contract închiriere emis de ICRAL Berceni, pe numele Tudor Ion. Îl declar nul.

PIERDUT contract închiriere emis de ICRAL Vitan, pe numele Gherghel Ștefan. Îl declar nul. (1762)

PIERDUT contract închiriere emis de ICRAL Herăstrău, pe numele Hornicar Iordache. Îl declar nul. (1746)

PIERDUT ordin repartiție nr. 91-7329/1988, emis de Liceul Ind. 23 August-București, pe numele Onu Mihaela. Îl declar nul. (1639)

PIERDUT carnet student pe numele Moldovan Maria. Se declară nul. (4919)

PIERDUT carnet student pe numele Macarov Rareș-George. Îl declar nul. (6582)

PIERDUT carnet părți sociale pe numele Negrea Ecaterina. Îl declar nul. (6098)

PIERDUT carnet părți sociale pe numele Postelnicu Marin. Îl declar nul. (2096)

PIERDUT certificat calificare seria A. 42402/1985, pe numele Onofrei Vasile, meseria Lăcătuș. Îl declar nul.

PIERDUT chitanță vamală pe numele Saulea Ion. O declar nulă.

PIERDUT chitanță vamală pe numele Ștefan Sorin. O declar nulă.

PIERDUT permis și abonament CFR, pe numele Coșciug Elisabeta. Le declar nule. (1352)

PIERDUT permis și abonament CFR, pe numele Vlădău Nicolae. Le declar nule. (1353)

PIERDUT legitimație Biblioteca Academiei R.S.R., pe numele Vlad Marcel-Ovidiu. O declar nulă. (8236)

PIERDUT legitimație acces Biblioteca Centrală Universitară, pe numele Dinu Stelian. O declar nulă. (1922)

PIERDUT autorizație macaragiu emisă de ISCIR București, pe numele Costinescu Ion. O declar nulă. (1765)

PIERDUT legitimație Policlinica Al. Sahia, pe numele Cîrstea Verginia. O declar nulă. (1688)

PIERDUT legitimație serviciu și abonament gratuit CFR, pe numele Costinescu Ion. Le declar nule. (1786)

PIERDUT act concesiune nr. 8/1951, emis de Parohia cimitir Progresul pe numele Văcărescu Niculina, în suprafață de 6,9 mp. Îl declar nul. (1920)

Diverse

OFERIM pensiune la o încadrată. Tel. 75.23.21. (1284)

INCADRAT intelectual doresc pensiune completă, condiții deosebite. Tel. 51.09.59.

LECȚII de acordeon organizează Coop. Prestarea, pentru începători și avansați. Relații la tel. 13.54.69. (3431)

SPITALUL Clinic Caritas, cu sediul în București, str. Traian nr. 29, sect. 3, tel. 20.22.45/125 încadrează, cu respectarea condițiilor legii 12/1971: șef birou aprovizionare, administrativ transporturi și magaziner principal. (7127)

TEATRUL de Comedie organizează în ziua de 1 decembrie 1988 concurs pentru ocuparea unui post de secretar literar.

Se pot înscrie absolvenți ai I.A.T.C. (secția teatrologie-filmologie) și ai facultăților de filologie, filozofie. Vechimea minimă în activitate: 5 ani, domiciliul stabil în București

Înscrierile se fac pînă la data de 26 noiembrie a.c. inclusiv, la secretariatul teatrului, str. Mărdinești nr. 2, telefon 15.80.59.

Decese

AUREL Ionescu, împreună cu Mădălina, Andrei și Eugen Wendel anunță cu durere că s-au împlinit 6 luni de la decesul iubitei lor soții, mame și bunici **FLORICA IONESCU.** Comemorarea simbătă, 12 noiembrie, ora 11, la cimitirul Belu-militar, fig. 20. (8604)

UN an de tristețe și nesecate lacrimi de cînd al nostru soț, tată și bunic **PĂTRU GHEORGHE** ne-a părăsit pentru totdeauna. Îl plîngem și nu-l vom uita niciodată. Comemorarea la 12 noiembrie 1988. Soția, copiii și nepoții.

DR. I.S. Horeanga, împreună cu familiile Horeanga și fam. ing. Gurgu aduc la cunoștință celor ce au cunoscut-o pe preadistinsa și neprețuita **LUCICA HOREANGA,** împlinirea a 6 luni de cînd a plecat din mijlocul nostru, lăsîndu-ne zdrobiți de durere. Comemorarea la cimitirul Străulești II, pe ziua de 12 noiembrie ora 13.

BĂDESCU DANIIL a plecat prea timpuriu dintre noi, însoțit de un alai de crizanteme. Chipul lui blînd, glasul dulce nu le vom uita tot restul vieții. Soția Antoneta, copiii Laurențiu, Carmen, Roza, cumnații Lidia și Nicu și nepoții, Cătălina, Nicușor și Bogdan. Înhumarea vineri 11 noiembrie, la cimitirul Reînvierea ora 13.

CU lacrimi amare, familia Pascu Ionică anunță împlinirea, la 10 noiembrie 1988, a 6 luni de la trecerea în neființă a **JANEI (GENEA) PASCU** soție, mamă și bunică. Sufletul ei nobil va rămîne veșnic în inimile noastre. Ceremonia comemorării la cimitirul Crematoriului Cenușa.

SOȚIA Jeni, mama, Sandu, Florica, Zoe, Costel, nepoții și rudele apropiate anunță împlinirea a 6 luni de la data decesului iubitului nostru **GEORGE MILOSESCU.** Lacrimi și flori pe mormîntul lui trist. În veci nu îl vom uita. (6840)

ȘERBAN Ileana aminteste că la 11 noiembrie se împlinește 1 an de la decesul soțului **ȘERBAN CONSTANTIN.** Lacrimi și flori pe tristul lui mormînt. Familia. (427)

ALEX, Iuliana Sterică anunță împlinirea unui an de la dispariția fulgerătoare a fiului lor **TANASE MARIAN,** ființă gingașă și curată, care va rămîne în sufletul nostru pentru totdeauna. Lacrimi și flori pe mormîntul său.

ZIUA de 17 noiembrie înscrie în calendarul durerii primul an scurs de la ireversibila plecare de lîngă cei dragi a adoratului și neprețuitului nostru avocat **VLADIMIR DUMBRAVA,** veșnic om de bine, de aleasă demnitate și generozitate. Dureros omagiu de prețuire îi aduc Teodora soție, Mihai și Vladimir-Paul fii, Mihaela și Florica nurori, Arina, Alexandru, Raluca și Annabel nepoți. Comemorarea la cimitirul Reînvierea, la 12 noiembrie 1988. (8599)

DUMINICĂ, 13 noiembrie, se oferă o mare ocazie de a se ciștiga autoturisme și bani, inclusiv cu 2 numere, pentru o taxă de participare de numai 10 lei!

DUMINICĂ

LOTO 2

mai multe bilete jucate, mai multe șanse de cîștig!

ASIGURAREA DE ACCIDENTE ȘI VARIANTELE ACESTEIA

Printre asigurările facultative care se pot încheia de către o persoană este și *„asigurarea de accidente"*.

Această asigurare poate fi contractată de persoane în vîrstă de la 16 ani împliniți, indiferent de profesie și de locul de muncă. Dintre evenimentele neprevăzute cuprinse în asigurare, amintim: lovirea, căderea, alunecarea de teren, explozia, trăsnetul, acțiunea curentului electric, arsura, înecul, degerarea, accidentele produse de funcționarea sau folosirea mașinilor, instrumentelor sau sculelor, cele întîmplate ca urmare a circulației mijloacelor de transport sau din cauza accidentelor întîmplate acestora etc.

Asigurarea de accidente se practică în următoarele variante:

Asigurarea de accidente, care se contractează pentru sume totale de 19.000, 38.000 sau 57.000 lei pe durata de 3 luni sau pe durate constituind multiplul acesteia, pînă la 2 ani.

Asigurarea familială de accidente, care cuprinde, pe lîngă asiguratul principal, pe soția (soțul) acestuia și pe copiii în vîrstă de la 5 pînă la 16 ani, la sume totale de 15.000, 30.000 sau 45.000 lei pentru fiecare persoană, pe durata de 3 luni sau pe durate constituind multiplul acesteia, pînă la 2 ani.

★

Asigurările prezentate mai sus cuprind și pagubele la bunurile casnice și gospodărești, pentru o sumă asigurată de 5.000 lei de fiecare poliță.

Asigurarea „Turist" se recomandă a se contracta cu ocazia efectuării unor deplasări. Această asigurare se încheie pe durata de o lună sau pe durate constituind multiplul acesteia, pînă la 1 an și cuprinde, atît cazurile de accidente ale asiguratului, cît și cele de pagube la bunurile casnice și gospodărești ale acestuia lăsate la domiciliu sau luate în deplasare.

Sumele asigurate sînt între 15.000 și 40.000 lei, pentru cazurile de vătămări corporale suferite de asigurat (în funcție de natura accidentului) și de 20.000 lei pentru pagubele la bunurile casnice și gospodărești.

★

Pentru orice informații în legătură cu asigurările, vă puteți adresa sucursalelor ADAS, punctelor operative de lucru sau inspectorilor ADAS.

STRADA — PERIMETRU AL CIVILIZAȚIEI URBANE

Imprudența poate costa scump!

Pe bulevardul Republicii, circulație intensă. Este o oră de vîrf. Ne-am propus să urmărim, împreună cu un lucrător de miliție, modul cum respectă pietonii una dintre elementarele reguli de circulație: traversarea carosabilului. Desigur, este lesne de remarcat că nota dominantă o conferă pietonii civilizați, cărora — cum ne spune jurista L. Gheorghiu — le-a intrat în reflex să circule normal. Adică să nu se aventureze printre mașini, să nu perturbeze traficul, să se folosească, în mod firesc, de trotuare, de trecerile marcate etc. Din păcate, numărul abaterilor, al contravențiilor nu este mic. Oameni în toată firea uită să se comporte în mod urban, se aventurează printre mașini, riscîndu-și astfel integritatea corporală, chiar viața...

Pasajele, noile drumuri construite sau modernizate, amenajarea unor noi artere în vederea descongestionării traficului în perimetrul central au creat, practic, un sistem rutier mai funcțional, ai cărui beneficiari sîntem, în egală măsură, cu toții. Este elocvent în acest sens și faptul că numai în acest an, la trecerile de pietoni s-au montat alte 1 680 de indicatoare, s-au refăcut marcajele pe o suprafață de 57 800 mp etc. Și totuși...

Am zăbovit o oră la intersecția străzii Slănic cu bulevardul Republicii, într-o zonă cu trafic intens. În urmă cu cîteva luni chiar în acest perimetru s-a întîmplat un grav accident, provocat de un pieton care traversa neregulamentar strada. În timpul pe care l-am petrecut în acest loc era să mai asistăm la cîteva.

...Trecerea de pietoni sau pasajul subteran de la Universitate se află foarte aproape. Iată însă că doi tineri, Ion Zaharia din șos. Fundeni nr. 237, și Cristina Pătru, din comuna Voluntari, fac slalom printre troleibuzele oprite în stație, evită cîteva mașini care veneau în viteză, se opresc, nemulțumiți, în mijlocul străzii, așteaptă cîteva secunde și, în sfîrșit, ajung la celălalt trotuar unde îi așteaptă... agentul de circulație.

— Ne grăbim pentru că mergem să ne depunem actele în vederea căsătoriei, spune viitorul „cap de familie", posesor al unui permis de conducere auto.

— Este acesta un motiv să vă comportați necivilizat și să vă expuneți accidentelor? — sînt întrebați tinerii care își dau seama că au greșit.

— Este oare prima oară?

— Să fie măcar ultima oară! se tace auzită replica unui alt pieton.

— Întîrziați la ore, iată de ce am traversat neregulamentar, ne spune profesoara Ana Staicu (șos. Mihai Bravu nr. 57—65), corigentă la o lecție pe care, fără îndoială, are datoria să o predea elevilor.

Și troleibuzele care au frînat brusc din cauza profesoarei, mai cu seamă dacă vor mai întîlni în cale și alți pietoni care traversează neregulamentar, nu vor întîrzia la întîlnirea cu călătorii? (Vor întîrzia în mod sigur mult timp în cazul unui accident!).

Alt „grăbit" care traversează strada otova, inspectorul principal Adrian Mihail Rusu (șos. Mihai Bravu nr. 297), este chiar iritat că a fost oprit de agentul de circulație. „Numai pe mine m-ați văzut? Uite, mai sînt și alții!" Lipsa de civism a altora este un argument pentru propria atitudine neurbană? Nicidecum.

În timp ce se legitima, abordînd o atitudine mirată, neînțelegînd, parcă, de ce i se cere buletinul de identitate, inginerul L. Mihai (str. Constantin Brâncuși nr. 11) ne-a răspuns foarte convingător despre obligațiile pietonilor, despre riscurile pe care și le asumă nerespectînd regulile de circulație. Bună pregătire teoretică, dar în practică... Ceea ce l-a costat și pe ei, ca și pe ceilalți contravenienți, amenda legală. Putea să plătească și mai scump... Cum au plătit-o atîția. Iată, chiar pe bd. Republicii, în seara zilei de 6 noiembrie, învățătorul A. Saian, traversînd carosabilul prin loc nepermis, a fost lovit de un autoturism, fiind acroșat în cădere de o altă mașină venită din sens opus (se află în stare gravă la spital); Gh. Popescu, electromecanic, a trecut artera Rîmnicu Sărat în timp ce semaforul indica, vizibil, culoarea roșie, fiind accidentat de un autoturism. Și cîte alte asemenea drame petrecute chiar zilele acestea — avînd aceeași cauză: nerespectarea unor simple norme de traversare — n-am putea aminti!

Atenție, deci! Asemenea „sancțiuni" aspre — pe care strada le aplică fără nici o posibilitate de recurs — sînt uneori ireparabile!

Horia TABACU

Cristina Pătru și Ion Zaharia se grăbesc... spre Oficiul stării civile (dar, ignorînd normele de circulație, puteau ajunge și la Spitalul de urgență!)

Inginerul Mihai L. cunoaște foarte bine regulile de circulație, păcat însă că nu le și respectă

O NOUĂ ȘI FRUMOASĂ PERFORMANȚĂ PENTRU FOTBALUL NOSTRU

STEAUA ȘI DINAMO ÎN „SFERTURILE" CUPELOR EUROPENE

Ieri, în cupele europene la fotbal, au fost programate partidele retur din cadrul mansei a doua. Între performerele zilei s-au numărat, spre marea noastră satisfacție, și cele două reprezentante ale noastre — *STEAUA* (în „C.C.E.") și *DINAMO* (în „Cupa cupelor"), *care, prin calificarea în sferturile de finală ale competițiilor respective, realizează, iată, o nouă și frumoasă premieră pentru fotbalul românesc.* O performanță valoroasă, pentru care jucătorii și, deopotrivă, antrenorii lor merită calde felicitări.

În „C.C.E." SPARTAK MOSCOVA — STEAUA 1-2

Cu 24 de ore înaintea întîlnirii, la antrenamentul efectuat pe stadionul „Dinamo", atmosfera din jurul echipei nu deborda de optimism: starea terenului (un veritabil... patinoar, cu denivelări extrem de pronunțate în dreptul porților), temperatura scăzută (frecvent sub minus 10 grade în ultimele zile) și unele probleme în alcătuirea formației (Pițurcă — incomplet restabilit, Rotariu — cu febră) făceau ca întîlnirea de ieri să nu fie privită cu prea multă detașare, chiar dacă scorul din tur părea destul de confortabil. Principala problemă pe care antrenorul Iordănescu, revenit la cîrma echipei după o perioadă de indisponibilitate, trebuia să o rezolve, părea să fie aceea a... crampoanelor! Căci dintre cele șase tipuri de crampoane aduse în acest scop, nici unul nu reușea să asigure jucătorilor o bună stabilitate pe terenul înghețat bocnă. S-a recurs atunci la folosirea unor pantofi speciali, de antrenament, fără crampoane, utilizați acum pentru prima dată. Ideea s-a dovedit excelentă și, aseară, fotbaliștii Stelei au zburdat pur și simplu pe teren, (dar, bineînțeles, nu numai din acest motiv), realizînd un joc de o rară spectaculozitate, aflîndu-se în permanență în atac și realizînd subtilități tehnice de-a dreptul uimitoare, în atare condiții. Golul lui Lăcătuș din minutul 11 a constituit tocmai o astfel de probă de virtuozitate, el prefațînd, de altfel, o veritabilă canonadă spre poarta lui Dasaev, învins și în minutul 13 de șutul lui Rotariu, cînd mingea a fost scoasă *din* poartă de un apărător sovietic. Faza din minutul 43, în care Hagi a intuit corect ieșirea imprudentă din poartă a aceluiași Dasaev, lobînd elegant mingea peste acesta și ratînd cu cîțiva centimetri de... bară un gol pe care și l-a dorit enorm, părea să fie momentul psihologic al meciului. Pentru că, printr-o logică proprie doar fotbalului, cu totul împotriva cursului jocului, următorul atac al lui Spartak a adus egalarea! A *părut* doar, pentru că toate atacurile disperate ale moscoviților au fost spulberate, cu eleganță și rafinament, de un Belodedici aflat într-una din zilele lui cele mai bune, el evoluînd practic fără greșeală. Steaua a continuat să șarjeze rapid și adeseori imprevizibil spre careul advers, golul reușit în minutul 89 de către Balint, proaspăt intrat în joc, nefiind altceva decît un act de justețe, campionii noștri dovedindu-se superiori la absolut toate capitolele. Meciul s-a încheiat în ovațiile celor cîtorva sute de suporteri români și în aplauzele (obiective) ale miilor de susținători ai celei mai populare echipe din Uniunea Sovietică. Victorie pe deplin meritată, obținută, cum spuneam, într-o manieră de mare campioană — adică exact ceea ce este, de drept, Steaua, de la Sevilla încoace.

Pe aeroportul din Moscova, în timpul așteptării care a precedat întoarcerea în Capitală am solicitat o succintă opinie despre joc, a celui care a urmărit întîlnirea într-o dublă calitate — aceea de „părinte" al campioanei europene și de selecționer al naționalei — *Emerich Jenei: „Acest joc a demonstrat încă o dată valoarea incontestabilă a Stelei, în fața unei echipe redutabile — campioana țării care în acest an este vicecampioană europeană și campioană olimpică. Această toamnă de excepție a fotbalului nostru aduce în prim plan, pe merit, acest sport atît de îndrăgit. M-am bucurat atît pentru succesul Stelei, cît și pentru forma constant bună a selecționabililor și sper din toată inima să avem o primăvară cel puțin la fel de „fierbinte" ca toamna care, iată, a și trecut".*

Octavian ANDRONIC

În „Cupa cupelor": DINAMO — DUNDEE UNITED 1-1

...Dificilă, mult mai dificilă decît ne așteptam, a fost misiunea jucătorilor de la Dinamo în această a doua confruntare din turul secund al „Cupei cupelor", desfășurată ieri pe stadionul din șos. Ștefan cel Mare. Deși știam, cu toții, că Dundee United a venit la București cu gîndul să forțeze calificarea, deși cunoșteam performanțele scoțienilor din Dundee în precedentele ediții ale competițiilor continentale (vă reamintim că în ediția trecută a „Cupei U.E.F.A." ei au ajuns pînă în finală, iar în 1983/1984 au fost semifiniaiști în „C.C.E."), deși îi văzusem evoluînd, cu numai două săptămîni în urmă, și pe propriul teren, nu bănuiam că partida retur se va desfășura la o asemenea „tensiune", că vom asista la asemenea „lovituri de teatru" ca aceea din minutul 79, cînd oaspeții au reușit să deschidă scorul prin Beaumont. Peste numai trei minute însă, a venit — logic, după cum „cursese" jocul pînă atunci — golul lui Mateuț (înscris de talentatul nostru mijlocaș cu un șut puternic și precis, la o lovitură liberă dictată la marginea careului de la 16 m), care a înlăturat și „varianta" eventualelor prelungiri. Variantă la care — de ce să nu recunoaștem? — nu ne-am prea gîndit înainte de începerea partidei. Cum nu ne-am gîndit nici la faptul că — „agățîndu-se" de această ultimă șansă de a se menține în prim-planul întrecerilor de anvergură — scoțienii pot da o replică atît de puternică, într-adevăr pe măsura bunului renume de care se bucură în fotbalul european.

Ieri, Dundee United a jucat, cu adevărat, ca o echipă de mare calibru, extrem de periculoasă, chiar dacă a evoluat în deplasare. Cu un presing necruțător pe tot terenul, repliindu-se extrem de rapid ori de cîte ori a atacat Dinamo, sau „aruncînd" tot timpul balonul „la bătaie" în careul nostru (modalitate specifică și deosebit de eficace pentru echipele britanice), jucătorii scoțieni au fost — și afirm acest lucru fără nici o reținere — printre cei mai dificili adversari întîlniți în ultimii ani de formațiile noastre. Tocmai de aceea, calificarea obținută ieri de Dinamo (datorită acelei splendide, și meritate, victorii din deplasare) ni se pare și mai prețioasă. Este adevărat, ne-am fi bucurat și mai mult dacă reprezentanții noștri ar fi cîștigat și această partidă (și ocazii, unele extrem de favorabile, au fost destule). Dar nu trebuie să uităm că, în fond, obiectivul propus a fost atins. Și încă în fața unei echipe, repetăm, extrem de puternice, care nu s-a împăcat nici un moment cu gîndul eliminării din competiție. O calificare meritată, pentru obținerea căreia jucătorii noștri — chiar dacă nu au evoluat tot cu atîta aplomb ca în precedentele întîlniri (fapt scuzabil, avînd în vedere terenul destul de greu și, nu în ultimul rînd, tensiunea psihică) — au luptat cu toată dăruirea. Iar atunci cînd a fost cazul, au avut tăria de a depăși „șocul" deschiderii scorului de către oaspeți. Ceea ce nu este deloc ușor...

Marian GHIOLDUȘ

Astăzi, așteptăm calificarea Victoriei

Astăzi, Victoria are un excelent prilej de a intra în vizorul atenției fotbalului european. După o spectaculoasă și rapidă ascensiune, ajungînd, a doua oară, în eșalonul de elită al divizionarelor A, Victoria a debutat în toamna trecută în „Cupa U.E.F.A.", pătrunzînd în turul al doilea și părăsind competiția cu un bagaj de cinci puncte cucerite... Acum, se află la numai 90 de minute și un singur gol „distanță" de o splendidă calificare în turul al treilea. Adică în optimile de finală ale „Cupei U.E.F.A.", ceea ce ar corespunde cu aureolarea cărții sale de vizită cu o performanță după care aleargă multe echipe continentale.

Este posibilă această realizare? Acum două săptămîni, la Minsk, în fața echipei lui Malofeev, Victoria pierdea la limită, înscriind un gol care a făcut k.o. apărarea gazdelor, dar primind două goluri dintr-o greșeală copilărească a unui fundaș și dintr-o eroare de arbitraj. În mod normal, deci, bucureștenii se puteau întoarce cu un rezultat de egalitate care le-ar fi ușurat astăzi misiunea. Așa, le este necesar un succes la două goluri diferență sau un 1—0 la finele meciului, cu mențiunea că la 2—1 pentru formația lui Mirea, Coraș et comp. se vor juca prelungiri... După părerea noastră, bazată, logic, și pe declarația antrenorului echipei sovietice: „Am făcut cel mai bun joc al sezonului în compania Victoriei", chiar dacă oaspeții ar reedita prestația lor de excepție și tot am avea mari șanse de calificare. Atuul terenului, timpul mai bun decît la Minsk, precum și faptul că echipa sovietică nu are decît un avantaj extrem de fragil constituie tot atîtea argumente ale unei posibile și dorite calificări. De asemenea, să nu uităm că, în campionat, Victoria a realizat meciuri foarte bune, dovadă a potențialului acestei echipe care, aflată la startul sezonului într-o transformare destul de substanțială, s-a stabilizat și s-a sudat eficient.

La Minsk, Nițu (portar de mare talent, care se anunță urmașul lui Lung la națională), Mirea, Cojocaru, Dan Daniel s-au remarcat în fazele defensive. Astăzi ei trebuie să repete evoluția lor, bună de acum două săptămîni, fără nici un moment de superficialitate, ajutîndu-i pe Costel Solomon, Ursea, Coraș, Damaschin sau Culcear să decidă, în ofensivă, succesul, după planul tactic al lui Halagian.

Convinși că toți componenții formației bucureștene vor lupta exemplar, cu o mare ambiție, le urăm mult succes!

Să precizăm că partida *Victoria — Dinamo Minsk*, din cadrul „16"-imilor de finală ale „Cupei U.E.F.A." are loc pe terenul Victoria, din complexul sportiv Dinamo, astăzi, cu începere de la ora 13.

Dan PĂTRAȘCU

● ALTE ECHIPE CALIFICATE ÎN SFERTURILE DE FINALĂ: *Galatasaray, Werder Bremen și I.F.K. Göteborg — în „C.C.E."; F.C.Malines, F.C. Barcelona, Sampdoria, Eintracht Frankfurt, Sredeț Sofia și Roda Kerkrade — în „Cupa cupelor".*

● *Dintre formațiile calificate în turul trei al „Cupei U.E.F.A." (pentru care tragerea la sorți va avea loc mîine) amintim pe Real San Sebastian, Napoli, V.f.B. Stuttgart, Bordeaux, Juventus, Bayern München, Internazionale Milano, A.S. Roma, Palloseura Turku și Midlothian.*

„Tabloul" complet al fazei următoare din cele trei prestigioase competiții continentale îl vom avea abia astă-seară, cînd sînt programate și alte jocuri.

● *IERI, ÎN „CUPA BALCANICĂ"*, Universitatea Craiova — Radnicki Niș *(Iugoslavia) 1—0 (1—0), prin golul înscris în minutul 45 de* Mănăilă.

DIVERSE

ORIZONTAL: 1) Distanța dintre muchiile interioare ale șinelor de cale ferată. 2) Platouri de uz casnic — Semn pentru orientare. 3) În afara normelor legale — Familie de albine. 4) Imputernicire (od.) — Aproape gol! 5) Oficiu farmaceutic (abr.) — Stea de cinema. 6) Liniștit — Prepoziție — Redacție (abr.). 7) Organizație comercială (abr.) — Răspuns teatral. 8) Darnici — Pronume. 9) Întreprindere de reparații auto (sigla) — Avizi de cunoaștere (fig.). 10) Duble! — Lipsită de luciu — Întrebare.

VERTICAL: 1) Ramură a lingvisticii care se ocupă de istoria cuvintelor. 2) Dobîndirea unei calități profesionale. 3) Pasăre latină — Notă muzicală. 4) Plantă erbacee — Soare mitologic. 5) Bluză rustică — Compactă. 6) Articol mai scurt! — Formație muzicală alcătuită din șapte instrumentiști. 7) Mihai Eminescu — Cal dobrogean — Sîrmuliță. 8) În eprubetă! — Suprafețe agrare. 9) Referitor la locuitorii de astăzi ai vechii Elade. 10) Ornament muzical constînd din repetarea rapidă și alternativă a două note consecutive — Plantă ornamentală. (IOAN RADULIAN).

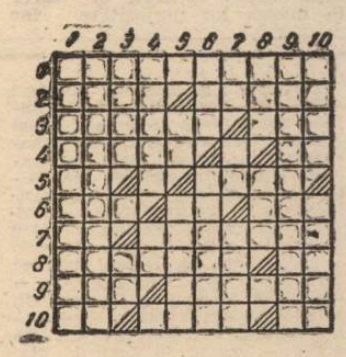

Dezlegarea careului apărut în 9 noiembrie. Orizontal: 1) AUTOMATICA. 2) LIRA — SERAL. 3) I — ANI — OIȚE. 4) METALURG — G. 5) ERA — ALIATE. 6) NOTAR — ETER. 7) T — E — IA — IRE. 8) AT — CARMIN. 9) ROMANȚE — AC. 10) AMFITEATRE.

Considerentele României, ale președintelui Nicolae Ceaușescu privind problemele majore ale contemporaneității

— prezentate la întîlnirea Consiliului de Interacțiune

LONDRA. — Între 7 și 9 noiembrie a avut loc, la Londra, o întîlnire organizată de Consiliul de Interacțiune, care a dezbătut situația actuală și problemele vieții internaționale, cu deosebire cele ale dezarmării și crizei economice mondiale.

În cadrul lucrărilor, tovarășul Manea Mănescu, vicepreședinte al Consiliului de Stat, a prezentat considerentele României, ale președintelui Nicolae Ceaușescu cu privire la dezarmare, securitate și pace, problemele economiei mondiale, ale datoriei externe și subdezvoltării, ale cooperării și instaurării unei noi ordini economice internaționale.

Vorbitorul a arătat că, deși s-au făcut o serie de pași pozitivi în direcția dezarmării și pentru soluționarea pe cale pașnică a unor conflicte, nu s-a produs încă o schimbare hotărîtă a cursului vieții internaționale. Criza economică mondială a agravat în mod deosebit situația țărilor în curs de dezvoltare, a adîncit decalajele economice, devenind o frînă în calea dezvoltării tuturor statelor.

Pornind de la locul și rolul Europei în lupta pentru dezarmare, pentru securitate și pace, este necesar să se acționeze pentru încheierea cu rezultate cît mai bune a reuniunii de la Viena, prin adoptarea unor documente echilibrate, care să dea o perspectivă clară colaborării, securității și păcii pe continent.

Se impune — a spus vorbitorul — să se acționeze în modul cel mai ferm pentru eliminarea forței și amenințării cu forța în relațiile internaționale, pentru asigurarea dreptului tuturor popoarelor de a se dezvolta libere și suverane, fără nici un amestec din afară.

Analizînd amplificarea manifestărilor crizei economice mondiale s-a arătat că ea a agravat în mod deosebit situația țărilor în curs de dezvoltare, afectate puternic de creșterea datoriei externe, de intensificarea măsurilor protecționiste, de raporturile inechitabile de schimb în comerțul mondial, de ratele excesiv de înalte ale dobînzilor, fluctuațiile cursului de schimb, de diminuarea fluxurilor financiare spre aceste țări și transferul invers de resurse către țările dezvoltate.

În aceste condiții, reluarea dialogului economic internațional și a unei conlucrări reale și concrete între țările dezvoltate și cele în curs de dezvoltare pentru soluționarea globală a problemelor economice mondiale, și, în mod deosebit, a subdezvoltării, se pune cu o mare acuitate, ca o cerință obiectivă pentru redresarea economiei mondiale. În mod deosebit, se impune o soluționare globală, durabilă și justă a problemei datoriei externe, cu participarea țărilor debitoare și creditoare, a instituțiilor financiare internaționale și băncilor comerciale.

Avînd în vedere complexitatea deosebită și urgentă a tuturor acestor probleme se impune, ca o necesitate participarea egală la soluționarea lor a tuturor țărilor, creșterea rolului O.N.U., în dezbaterea și rezolvarea problemelor de care depinde asigurarea progresului și păcii în lume, a spus vorbitorul.

INFORMAȚIA **De tot globul**

Încheierea vizitei oficiale a primului-ministru al guvernului român în Republica Arabă Siriană

DAMASC. — Miercuri s-au încheiat, la Damasc, convorbirile dintre primul-ministru al Guvernului Republicii Socialiste România, tovarășul Constantin Dăscălescu, și președintele Consiliului de Miniștri al Republicii Arabe Siriene, Mahmoud Al-Zouabi.

Cei doi prim-miniștri și-au exprimat satisfacția pentru rezultatele la care s-a ajuns și hotărîrea de a acționa cu fermitate pentru finalizarea acțiunilor convenite.

S-a apreciat că actuala vizită oficială, desfășurată în spiritul înțelegerilor convenite la întîlnirile dintre președinții Nicolae Ceaușescu și Hafez Al-Assad, a lărgit perspectiva conlucrării multilaterale româno-siriene, a permis identificarea de noi acțiuni de colaborare în domenii de importanță majoră.

Au fost semnate documentele convenite.

Rezultatele vizitei, ale convorbirilor sînt consemnate într-un comunicat adoptat de ambele părți, care se dă publicității.

★

Miercuri seara a revenit în Capitală tovarășul Constantin Dăscălescu, prim-ministru al Guvernului Republicii Socialiste România, care, la invitația președintelui Consiliului de Miniștri al Republicii Arabe Siriene, a efectuat o vizită oficială în această țară.

La sosire, pe aeroportul Otopeni, primul-ministru a fost întîmpinat de tovarășul Ion Dincă, prim viceprim-ministru al guvernului, de alți membri ai guvernului.

★

La plecarea de pe aeroportul din Damasc, primul-ministru român a fost salutat de președintele Consiliului de Miniștri sirian, de membri ai guvernului, de alte persoane oficiale siriene.

Rezultatele alegerilor din S.U.A.

Candidatul Partidului Republican, George Bush, a obținut victoria în scrutinul prezidențial

WASHINGTON. — La 8 noiembrie au avut loc în Statele Unite alegerile în vederea desemnării viitorului președinte al S.U.A. și a vicepreședintelui țării pentru următorii patru ani. S-au desfășurat totodată alegeri pentru reînnoirea celor 435 de mandate ale Camerei Reprezentanților și a unei treimi din numărul membrilor senatului. Au fost aleși, de asemenea, guvernatorii în 12 state.

După cum informează agențiile de presă, în urma numărării a 98 la sută din voturile exprimate, candidatul Partidului Republican, George Bush, a obținut sprijinul a 426 de electori din totalul celor 538 care, în luna decembrie, vor confirma alegerea noului președinte al Statelor Unite. Candidatul Partidului Democrat pentru președinția S.U.A., Michael Dukakis, a obținut sprijinul a 112 electori.

În ceea ce privește alegerile pentru Congresul S.U.A., democrații și-au menținut majoritatea, atît în Camera Reprezentanților, cît și în Senat.

MIHAIL GORBACIOV, secretar general al C.C. al P.C.U.S., președintele Prezidiului Sovietului Suprem al U.R.S.S., va întreprinde o vizită oficială de prietenie în India în a doua jumătate a lunii noiembrie, anunță agenția T.A.S.S.

NICARAGUA este în favoarea unor negocieri directe cu noul președinte al S.U.A., însă numai în problema securității, nu și în chestiuni de politică internă — a declarat, la o conferință de presă, la Managua, președintele nicaraguan, Daniel Ortega. El a adăugat că, pentru aceste eventuale negocieri, ar fi favorabile suspendarea manevrelor militare în America Centrală, precum și plecarea din zonă a consilierilor și a tuturor militarilor străini, întrucît aceasta este singura cale de instaurare definitivă a păcii în regiune.

LIPSA MĂSURILOR DE PROTECȚIE în minele controlate de companiile sud-africane, fapt de notorietate publică, s-a făcut din nou remarcată cu prilejul unui accident în subteran petrecut la o exploatare de cupru din nordul Namibiei. După cum informează surse sud-africane, șapte mineri sînt dați dispăruți ca urmare a inundării unor galerii situate la 530 m adîncime.

ÎN ORAȘUL MAROCAN CASABLANCA urmează să înceapă, la 15 decembrie, o reuniune la nivel înalt a țărilor africane francofone. Cotidianul „Al Ittihad", citat de agenția M.E.N.A., a anunțat că dezbaterile se vor concentra pe probleme privind cooperarea pe plan politic și economic.

TAIFUNUL „SKIP", care s-a abătut asupra regiunilor centrale ale Filipinelor, a produs moartea a cel puțin 67 de persoane și dispariția altor 95. Mii de familii au rămas fără adăpost, căile de comunicație au fost deteriorate. S-au produs inundații puternice, fiind necesară evacuarea locuitorilor din unele așezări rurale. Au fost organizate echipe de ajutorare rapidă a populației afectate.

FÎNTÎNA TREVI — unul dintre monumentele definitorii ale Romei — este supusă de cîteva zile unor operații de restaurare. Celebra fîntînă, realizată între anii 1760—1762 de Nicola Salvi, se află într-un grad avansat de deteriorare datorită intemperiilor și a contaminării atmosferice.

DRAMA CONDIȚIEI UMANE ÎN LUMEA CAPITALULUI

Sărăcie, ignoranță, criminalitate

Date cu adevărat cutremurătoare sînt în continuare aduse la cunoștința opiniei publice mondiale în legătură cu agravarea condițiilor de trai ale oamenilor muncii în țări din lumea capitalului, dezvăluind o îngrijorătoare polarizare a bogăției, în detrimentul unei mase de milioane de oameni săraci. Din păcate, disparitățile sociale nu pot da naștere decît tot la disparități, transmițîndu-se actualei generații tinere efectele tarelor societății de consum și perpetuind inechitățile.

NOUA SĂRĂCIE, NOUA BOGĂȚIE

În ultimul timp, scrie ziarul „Neues Deutschland", în Occident se vorbește de „noua sărăcie". Termenul se referă la acele persoane care nu fac parte în mod tradițional din rîndul săracilor, ci au fost împinse în ultima perioadă la marginea prăpastiei sociale. Un membru al Comisiei Pieței Comune, însărcinat cu politica socială, a dat publicității o serie de cifre care ilustrează amploarea acestui proces de pauperizare. El a afirmat că, dacă în anii '70, în statele membre ale Pieței Comune erau trecute în rîndul celor săraci circa 30 de milioane de persoane, în prezent numărul lor este de 44 de milioane, cifră reprezentînd a șasea parte din populația țărilor membre și care, în marea lor majoritate, fac parte dintre cele mai bogate state ale lumii. Tendința va continua.

Această împingere a tot mai multor persoane la periferia societății are loc într-o perioadă de dezvoltare rapidă a forțelor de producție, a progresului tehnico-științific și a producției. Deci, într-o perioadă cînd în Europa occidentală se creează o bogăție considerabilă, inclusiv prin sărăcirea țărilor în curs de dezvoltare.

Unde este această bogăție? În același ritm în care o parte a societății ia amploare pauperizarea, de partea cealaltă crește bogăția.

Atunci cînd totul este determinat de goana după cel mai mare profit, acumularea sărăciei și a bogăției la cei doi poli opuși ai societății devine o legitate. Acolo unde societatea este împărțită în exploatatori și exploatați, în asupritori și asupriți, acest apartheid social nu are nimic comun cu cuvintele mari pe care le vehiculează reprezentanții sistemului capitalist: democrație, egalitate în drepturi șanse egale.

„SURPRINZĂTOR ȘI LAMENTABIL"

Mai mult de jumătate dintre profesorii de școală primară și secundară din Marea Britanie nu cunosc care sînt capitalele Afganistanului, R. F. Germania și Poloniei — după cum s-a constatat în cursul unui sondaj efectuat de organizația Mori. Rezultatele anchetei, publicate de „Sunday Times", menționează că numai 42 la sută dintre cei 300 de profesori chestionați au răspuns corect la întrebările adresate. Pe de altă parte, 11 la sută din cei chestionați nu au putut preciza cîți milimetri are un metru, iar 16 la sută nu au reușit să calculeze cît reprezintă 15 la sută dintr-o bancnotă de 10 lire. De reținut că dintre aceștia, 13 la sută erau profesori de matematică. În cadrul aceluiași sondaj, trei sferturi dintre profesorii chestionați au greșit la proba de citire a unui text format din numai trei cuvinte „Surprinzător și lamentabil" — au fost cuvintele cu care a comentat situația Peter Dawson, secretar general al Federației britanice a profesorilor.

Cu două săptămîni în urmă, „Sunday Times" a publicat rezultatele unui alt sondaj prin care se demonstra că unul din șase britanici adulți nu știe unde se află situată pe hartă propria sa țară, jumătate din cei chestionați nu se pot descurca într-un ghid de „Mers al trenurilor", iar două treimi nu știu să ortografieze corect o serie de cuvinte simple.

STATISTICI ALARMANTE

În Marea Britanie numărul delictelor a crescut, potrivit unui studiu statistic, în decursul unui an, cu 16,9 la sută, iar cel al violurilor — cu 16,4 la sută. Ministrul de interne Hurd a caracterizat această evoluție ca îngrijorătoare. Pe de altă parte, el a manifestat optimism deoarece numărul total al delictelor a fost de numai... 3 852 700, plasîndu-se ușor sub nivelul anului precedent. În cifre absolute, în raport se menționau printre altele: 151 200 de delicte grave, inclusiv crime, 26 000 de violuri, 862 400 de spargeri.

Cotidianul „Daily Telegraph" a atras atenția să nu se tragă concluzii optimiste premature în privința scăderii ușoare a numărului delictelor. Nu trebuie să se uite că în ultimele două decenii numărul lor a crescut de patru ori. Cotidianul face, de asemenea, referiri la o informație obținută de la șeful poliției din Manchester care, de 22 de ani, întocmește o evidență a delictelor. Potrivit acestei statistici, în sectorul lui de activitate atacurile pe stradă și în parcuri au crescut de la 4 400 la 33 000, iar cel al delictelor și crimelor de la 25 000 la 125 000. Atacurile asupra persoanelor mai în vîrstă fac parte din cotidian. Ziarul „Guardian" constata că în întreaga țară la fiecare opt secunde are loc un delict. Mulți britanici consideră că în astfel de condiții viața devine insuportabilă.

Cu o creștere a numărului delictelor de drept comun se confruntă în prezent și societatea italiană. Aceasta este concluzia care se desprinde dintr-un comunicat statistic al Ministerului de Interne al acestei țări, cu date reflectînd situația de anul trecut, raportată la cea din 1986. Astfel, omuciderile premeditate au sporit de la 879 la 1 150, iar agresiunile de la 9 148 la 12 178. Creșteri îngrijorătoare s-au consemnat de asemenea în ceea ce privește numărul jafurilor (cu 24,93 la sută), al extorcărilor (cu 45,65 la sută), atentatelor cu exploziv și prin incendiere (cu 6,43 la sută) și al incendiilor intenționate (cu 57,88 la sută). În același timp, furturile au sporit în 1987 față de 1986 cu 20,2 la sută.

TEATRE ● Ateneul Român: CONCERT SIMFONIC. Dirijor Ramon Torie Lledo (Spania); solist Alfonso Gonzales Maribona (Spania) — ora 18 ● Sala de concerte a Radioteleviziunii (str. Nuferilor 62—64, tel. 14.68.00): CONCERTUL ORCHESTREI SIMFONICE RADIO. Dirijor Cristian Mandeal; solistă: Olga Bolocan — ora 18.30 ● Opera Română (13.18.57): DON PASQUALE — ora 18 ● Teatrul de Operetă (în sala Mică a Teatrului Național, tel. 13.63.48): LĂSAȚI-MĂ SĂ CÎNT — ora 18 ● Teatrul Național (14.71.71). Sala Mare: HARAP ALB — ora 18; sala Amfiteatru: DRUMUL SINGURĂTĂȚII — ora 18; sala Atelier: FARUL și DOMNUL VALENTINO — ora 18 ● Teatrul „Bulandra", Sală din bd. Schitu Măgureanu nr. 1 (14.75.46): TRENURILE MERG — ora 18; sala Studio (11.95.44): HAMLET — ora 17 ● Teatrul „Nottara" (59.60.70), Sala Magheru: MICUL INFERN — ora 18; sala Studio: CRAII DE CURTEA VECHE — ora 18.30 ● Teatrul Mic (14.70.81): AMURGUL BURGHEZ — ora 18.30; Teatrul Foarte Mic (14.09.05): LEWIS ȘI ALICE — ora 19 ● Teatrul Giulești, Sala Majestic (14.72.34): BĂRBIERUL DIN SEVILLA — ora 18 ● Teatrul de Comedie (16.64.60): SLUGĂ LA DOI STĂPÎNI — ora 18 ● Teatrul „C. Tănase", Sala Savoy (15.56.78): SAVOY, SAVOY — ora 18 ● Teatrul „Ion Creangă" (50.26.55): DAVID COPPERFIELD — ora 18; milne, ora 9 ● I.A.T.C. studioul „Casandra" (15.72.59): PROFESOR DR. OMU — ora 18 ● Circul „București" (10.41.95): MARATONUL CIRCULUI — ora 18.30

FILME ● MUZICA E VIAȚA MEA — Feroviar (50.51.40) — 9 11 13 15 17 19; Aurora (35.04.66) — 9 11 13 15 17 19; Flamura (85.77.12) — 9 11 13 15 17 19 ● NELU — Ferentari (30.49.85) — 15 17 19 ● ALO, ATERIZEAZĂ STRĂBUNICA — Drumul Sării (31.28.13) — 15 17 19 ● FLĂCĂRI PE COMORI — Cotroceni (49.48.48) — 15 17 19 ● HANUL DINTRE DEALURI — Pacea (71.38.85) — 9 11 13 15 17 19; Volga (79.71.26) — 9 11 13 15 17 19 ● CAPCANA MERCENARILOR — Viitorul (10.67.40) — 15 17 19 ● EXTEMPORAL LA DIRIGENȚIE — Munca (21.50.97) — 15 17 19 ● FIUL STELELOR — 15; PRUNCUL, PETROLUL ȘI ARDELENII — 17 19 — Popular (35.15.17) ● SUB SEMNUL DRAGOSTEI — Patria (11.86.25) — 9 11 13 15.15 17.15 19.15 ● DOAMNA CU CĂȚELUL — Scala (11.03.72) — 9 11 13 15 17 19 ● VOCAȚIE DE DETECTIV — Lumina (14.74.16) — 9 11 13 15 17 19 ● PROGRAM DE DESENE ANIMATE — 9 10.30; ALI BABA ȘI CEI 40 DE HOȚI — 12 15 18 — Doina (16.35.38) ● LUPTĂTORII DIN VALEA MISTERIOASĂ — Excelsior (65.49.45) — 9 11 13 15 17 19 ● LUPTĂTORUL CU SABIA — Buzești (50.43.58) — 15 17 19 ● CIUDATA POVESTE A DOCTORULUI JEKYLL — Lira (31.71.71) — 9. 11 13 15 17 19.

ASTĂZI, PE MICUL ECRAN

19,00 Telejurnal; 19,25 Agricultura — programe prioritare; 19,45 Laureați ai Festivalului național „Cîntarea României"; 20,20 Unirea ne-a fost leagănul dintîi, Documentar (color); 20,40 Film serial (color). „Trenul de aur". Coproducție româno-poloneză, realizată de Casa de filme cinci — București și Profil Film Varșovia. Premieră TV. Cu: Mitică Popescu, Waclaw Ulewicz, Ewa Kukinska, Gheorghe Cozorici, Silviu Stănculescu, Arkadusz Bazak, Jolanta Grusznic, Dan Condurache, Mircea Albulescu, Valentin Uritescu. Scenariul: Ioan Grigorescu. Regia: Bohdan Poreba. Ultimul episod; 21,35 Democrația muncitorească, revoluționară în acțiune; 21,50 Telejurnal; 22,00 Închiderea programului.

Buletin meteorologic

Vreme rece, cu cer variabil. Vînt în general slab. Temperatura maximă va oscila între 6 și 8 grade, iar minima de la noapte între minus 3 și minus 1 grad. Dimineața ceață slabă.

Redacția și administrația: cod 70711, str. Brezoianu nr. 23—25, sector 1, of. PTTR 1, Centrala telefonică 13.27.77. Secția scrisori — juridic: 13.27.73. Publicitatea cod 70709 str. 13 Decembrie 24, sector 1, of. PTTR 1, telefon 14.18.16 Abonamentele se fac la toate oficiile poștale și difuzorii din întreprinderi și instituții. Cititorii din străinătate se pot abona prin ROMPRESFILATELIA, Sectorul export-import presă P.O. Box 12—201, telex 10376 prsfir București, calea Griviței nr. 64—66, Tiparul I. P. „Informația" 1 2 3 4

PROLETARI DIN TOATE ȚĂRILE, UNIȚI-VĂ!

INFORMAȚIA Bucureștiului

ZIAR AL COMITETULUI MUNICIPAL BUCUREȘTI AL P.C.R. ȘI AL CONSILIULUI POPULAR AL MUNICIPIULUI BUCUREȘTI

ANUL XXXVI — Nr. 10 898 | 8 PAGINI — 50 BANI | Simbătă 12 noiembrie 1988

TOVARĂȘUL NICOLAE CEAUȘESCU VA EFECTUA O VIZITĂ DE LUCRU ÎN REPUBLICA DEMOCRATĂ GERMANĂ

Tovarășul Nicolae Ceaușescu, secretar general al Partidului Comunist Român, președintele Republicii Socialiste România, va efectua o vizită de lucru în Republica Democrată Germană, la invitația tovarășului Erich Honecker, secretar general al Comitetului Central al Partidului Socialist Unit din Germania, președintele Consiliului de Stat al Republicii Democrate Germane, în a doua decadă a lunii noiembrie a.c.

În spiritul orientărilor și indicațiilor tovarășului NICOLAE CEAUȘESCU

REALIZAREA INTEGRALĂ A EXPORTULUI, A PRODUCȚIEI FIZICE IMPUNE CREȘTEREA RĂSPUNDERII PENTRU ORGANIZAREA EXEMPLARĂ A MUNCII

O subliniere de cea mai mare importanță cuprinsă în Tezele pentru Plenara C.C. al P.C.R. o reprezintă aceea privitoare la rolul sporit ce revine întreprinderilor și centralelor industriale în realizarea obiectivelor dezvoltării economice intensive, în înfăptuirea hotărîrilor Congresului al XIII-lea și ale Conferinței Naționale ale P.C.R. Așa cum arăta secretarul general al partidului, atît la nivelul întreprinderilor cît și al centralelor problemele complexe ale planificării, organizării și conducerii producției „trebuie să fie soluționate cu participarea largă a tuturor specialiștilor, a organelor de conducere colectivă, a oamenilor muncii din unitate".

Sub semnul acestor imperative de maximă însemnătate se acționează și în industria bucureșteană.

În prim-planul preocupărilor: ridicarea calificării, valorificarea eficientă a tuturor resurselor

De mai mulți ani *Întreprinderea „Metalurgica"* s-a impus pe piața mondială ca un partener apreciat. Firme din Franța, Anglia, R.F.G., S.U.A., Italia, Coasta de Fildeș, din numeroase alte țări, se adresează cu încredere acestui producător care își onorează cu promptitudine și în condiții de înaltă calitate obligațiile contractuale. Și în perioada ce a trecut de la începutul anului, întreprinderea a livrat la termenele stabilite toate produsele comandate, astfel adunarea generală a oamenilor muncii, care și-a desfășurat recent lucrările, putînd consemna o seamă de realizări notabile: *îndeplinirea planului la export în proporție de 102,3 la sută, la producția marfă vîndută și încasată în proporție de 115,6 la sută, la beneficii — 158,8 la sută,* în condițiile unei importante reduceri a cheltuielilor și a consumurilor de materii prime și materiale, energie și combustibili.

Stelian MOȚIU

(Continuare în pag. a III-a)

Întreprinderea „Electromagnetica". Se testează un nou lot de echipamente pentru centrale telefonice electronice. Foto: **L. SIMION**

Din experiența zootehniștilor fruntași

Unde există pasiune și pricepere se obțin producții mari pe tot parcursul anului

Zootehnia este sectorul cu „foc continuu" al agriculturii. Activitatea în ferme nu poate fi întreruptă nici măcar o zi, animalele avînd nevoie de o supraveghere permanentă de-a lungul întregului an. De calitatea acesteia depind, evident, și rezultatele. Fapt ilustrat elocvent de munca crescătorilor fruntași, printre care se situează și cei de la ferma 10 Pantelimon, aparținînd I.A.S. Mogoșoaia, care obțin producții de lapte tot mai ridicate, la nivelul exigențelor impuse de noua revoluție agrară.

Ne-am reîntîlnit cu harnicii lucrători de aici, acum, în prag de iarnă, cînd începe o nouă etapă de activitate, hotărîtoare pentru rezultatele de producție și pentru cele economice. Primul nostru interlocutor, medicul veterinar Mihai Petcu, șeful fermei ● Cum stați cu realizarea planului la producția de lapte? ● În cele 10 luni care au trecut de la începutul anului, media pe fiecare vacă furajată (dispunem de un efectiv de 500 animale) a atins 4 600 de litri. Și în momentul de față productivitatea animalelor se menține la un nivel ridicat, în medie 15 litri, zilnic pe fiecare vacă ● Cît ați obținut în luna februarie, de exemplu? ● Aceeași cantitate. Realizarea unei producții ridicate, constante, se explică prin respectarea riguroasă de către fiecare îngrijitor și specialist a normelor zooveterinare. Să începem cu furajarea. Acum, în sezonul rece, acor-

Nicolae FLORIAN

(Continuare în pag. a III-a)

ÎNFĂPTUIM NEABĂTUT TEZELE PENTRU PLENARA C.C. AL P.C.R.

Cercetarea științifică — implicată activ în dezvoltarea tehnologică

Reliefînd adevărul axiomatic că știința și învățămîntul îndeplinesc un rol determinant în întreaga dezvoltare economico-socială a patriei, magistrala expunere a tovarășului Nicolae Ceaușescu, prezentată în ședința Comitetului Politic Executiv al C.C. al P.C.R. din 29 aprilie a.c., a impulsionat și impulsionează puternic introducerea mai rapidă în economie a celor mai noi cuceriri ale științei și tehnicii, intensificarea procesului de modernizare și de ridicare a nivelului tehnic al producției, reducerea sistematică a consumului de materii prime, materiale și energie, asigurarea calității produselor și, ca un corolar al tuturor acestora, înscrierea fermă a întregii economii naționale pe coordonatele dezvoltării intensive, ale realizării noii calități în toate domeniile.

Progresele remarcabile înregistrate de societatea românească, îndeosebi după Congresul al IX-lea, reprezintă o elocventă ilustrare a politicii partidului nostru, știința, învățămîntul și cultura — domenii conduse cu înaltă competență de tovarășa academician doctor inginer Elena Ceaușescu, eminent om politic și ilustru om de știință de largă reputație internațională — afirmîndu-se ca factori decisivi ai înfăptuirii amplelor programe de modernizare a întregii economii naționale.

Răspunzînd înaltelor cerințe formulate de Tezele din aprilie pentru Plenara C.C. al P.C.R., *colectivele mixte de cercetare din facultatea noastră,* care includ, pe lîngă cadre didactice, specialiști din întreprinderi, precum și studenți din anii terminali, *acționează pe un front larg pentru soluționarea unor probleme majore ale industriei metalurgice.* În acest context, o atenție deosebită acordăm sporirii contribuției catedrei de Turnătorie-agregate, ca și a Laboratorului de cercetare și microproducție de pe lîngă această catedră, la modernizarea tehnologiilor utilizate în „sectoarele calde" ale întreprinderilor din Capitală, ca și ale unor întreprinderi din țară. Laboratorul acesta constituie de fapt o veritabilă unitate-pilot, în care se elaborează, se experimentează și se pun la punct noi tehnologii de turnare și formare, în vederea implementării lor în producția industrială. După ce, în anii trecuți, de aici s-au răspîndit, în zeci de întreprinderi

Prof. univ. dr. ing.
SILVIA VACU,
decan al
Facultății de Metalurgie

(Continuare în pag. a II-a)

70 DE ANI DE LA FĂURIREA STATULUI NAȚIONAL UNITAR ROMÂN

Permanențe ale spiritualității românești

Aniversarea a șaptezeci de ani de la Marea Unire de la Alba Iulia, din 1 Decembrie 1918, prin care s-a desăvîrșit formarea statului național unitar român, găsește poporul nostru în plin avînt al construcției socialiste, strîns unit în jurul partidului, al secretarului său general, tovarășul Nicolae Ceaușescu, într-o țară liberă, independentă și suverană, hotărît să-și întărească și să-și apere unitatea, ca o condiție sine qua non a propășirii sale istorice.

Unirea tuturor românilor în granițele vechii Dacii, unitatea au constituit idealurile cele mai înalte și mai statornice ale istoriei noastre naționale. Prin rădăcina lor străveche daco-romană, înfiptă de milenii într-un relief uni-

ION DODU BĂLAN

(Continuare în pag. a V-a)

ancheta noastră

Inițiativă, spirit gospodăresc în organizarea activității în fiecare unitate comercială

În fiecare an, în preajma anotimpului rece, unitățile comerciale trec la aplicarea orarului de iarnă. Evident, în comparație cu perioada anterioară intervin unele modificări în programul zilnic de funcționare, menite să permită folosirea la maximum a luminii naturale. În ce mod și-au organizat activitatea colectivele de lucrători din magazine, din depozitele cu ridicata, din alte compartimente care asigură aprovizionarea curentă cu mărfuri, așa încît întregul proces de primire, recepție, expunere și desfacere a produselor în sezonul rece să se deruleze în condiții optime? Ancheta noastră pe această temă, discuțiile purtate au pus în evidență diferite inițiative și măsuri, care și-au dovedit din plin eficiența economică.

Primul popas îl facem la magazinul „Electrotehnica" din bd. Magheru 33, cea mai mare unitate de profil din țară, care funcționează zilnic între 8 și 17,30, iar duminica de la 8 la

R. GROAPĂ
M. CIOBA

(Continuare în pag. a IV-a)

ÎNFĂPTUIM NEABĂTUT TEZELE PENTRU PLENARA C.C. AL P.C.R.

Raportul comunist — sub semnul exigenței și al răspunderii revoluționare

Dezbătînd și însușindu-ne temeinic Tezele din aprilie, am înțeles cu claritate că *unitatea de măsură a întregii noastre activități politice, organizatorice și educative o reprezintă modul responsabil în care comuniștii contribuie, zi de zi, la obținerea unor rezultate deosebite în producție.* În înfăptuirea acestui deziderat, elementul esențial îl constituie *întărirea răspunderii fiecărui comunist, a fiecărui cadru de conducere, a fiecărui om al muncii față de sarcinile încredințate.* Dezbaterile ce au avut loc pe marginea Tezelor din aprilie au relevat că este necesar să manifestăm o exigență sporită în această privință, acordînd toată atenția modului în care *comuniștii raportează în fața adunării generale despre activitatea desfășurată.* Așa, de pildă, în adunările generale ale comuniștilor din organizația de bază nr. 21 finisaj, din secția a V-a — confecții bărbați, biroul a cerut să prezinte rapoarte de activitate în primul rînd comuniștii răspunzători de neîndeplinirea productivității planificate. Rapoartele prezentate, dezbaterile care au avut loc, analizarea critică și autocritică a cauzelor care au favorizat manifestarea unor atitudini de scăzută răspundere în muncă și adoptarea, pe baza propunerilor făcute, a unor măsuri judicioase pentru înlăturarea neajunsurilor au avut ca rezultat schimbarea radicală a situației. Aceasta se desprinde limpede și din contribuția pe care și-a adus-o finisajul la realizarea suplimentară, de către secția a V-a, a 25 000 costume bărbătești destinate exportului.

Discuțiile individuale constituie, la rîndul lor, prilejuri potrivite de prezentare a unor rapoarte comuniste de activitate. Astfel, au fost deosebit de eficiente dialogurile angajate de B.O.B. nr. 7, din secția a II-a — confecții femei, cu comuniștii ca Floarea Botin, Gherghina Ionescu, Ioana Săndulescu, Aurica Buliga, Elena Neagu, muncitori confecționeri sau cu maiștrii Valeria Surghie și Olga Martiniuc care, criticați în mai multe rînduri, au înțeles să-și reconsidere activitatea, să-și asume răspunderi concrete și să-și aducă o contribuție sporită la realizarea sarcinilor atelierului.

Acționăm cu intransigență față de neajunsuri, în spiritul ideii subliniate de secretarul general al partidului că răspunderea colectivă nu înlocuiește răspunderea personală, că responsabilitatea comunistă, exigența trebuie să sporească proporțional tocmai cu importanța încrederii acordate fiecăruia. Iată de ce în organizațiile noastre de partid prezintă rapoarte toți comuniștii, inclusiv cadrele de conducere. Constatînd că ritmurile de înnoire a produselor pot fi accelerate, biroul comitetului de partid pe întreprindere a cerut inginerului șef de concepție Anghelina Galupa să raporteze concret cum înțelege să contribuie la îmbunătățirea activității colectivelor pe care le coordonează. Ca urmare a raportului prezentat, a autoanalizei întreprinse, a inițiativelor propuse de raportor, de ceilalți comuniști care au luat cuvîntul în adunare, forțele compartimentului respectiv au fost mai judicios repartizate, mai bine folosite. În prezent, gradul de înnoire a produselor depășește 97 la sută, ceea ce se răsfrînge hotărîtor în creșterea cu peste 90 la sută a exportului. Nu în același mod s-au petrecut lucrurile cu ing. Radu Chebanu, fostul șef al secției a VI-a — confecții bărbați. Și lui i-a cerut biroul să-și pregătească raportul de comunist. Dar raportorul, nereceptiv la critică, a considerat că răspunderea pentru rezultatele slabe în comparație cu posibilitățile reale ale secției ar aparține altora. Concluzia biroului n-a putut fi decît una singură: propunerea de retragere a mandatului acordat ing. Radu Chebanu. De altfel, noul șef al secției, comunistul Alexandru Fuior, acționînd din perspectiva răspunderii ce i s-a încredințat, a demonstrat că redresarea secției a VI-a era posibilă în cel mai scurt timp.

Realizările economice obținute pînă în prezent, printre altele, obținerea unei producții marfă suplimentare de aproximativ 50 milioane lei, a unei producții fizice superioare planului cu peste 55 la sută la tricotaje, depășirea cu 1 la sută a productivității planificate, reducerea cu 3 lei a cheltuielilor materiale la 1000 lei producție marfă și a consumurilor de energie electrică cu 1 300 MWh, *sînt argumente convingătoare ale adevărului că, așa cum se subliniază în Teze, conștiința răspunderii comuniste, formată și dezvoltată prin toate mijloacele muncii politico-educative, reprezintă o condiție hotărîtoare a înfăptuirii exemplare a tuturor sarcinilor în etapa actuală.*

AURELIA BRATU,
secretar al comitetului de partid din Întreprinderea de confecții și tricotaje „București"

Realizarea unor produse noi, sporirea continuă a calității se află în centrul atenției colectivului secției a III-a, confecții femei, de la I.C.T.B.

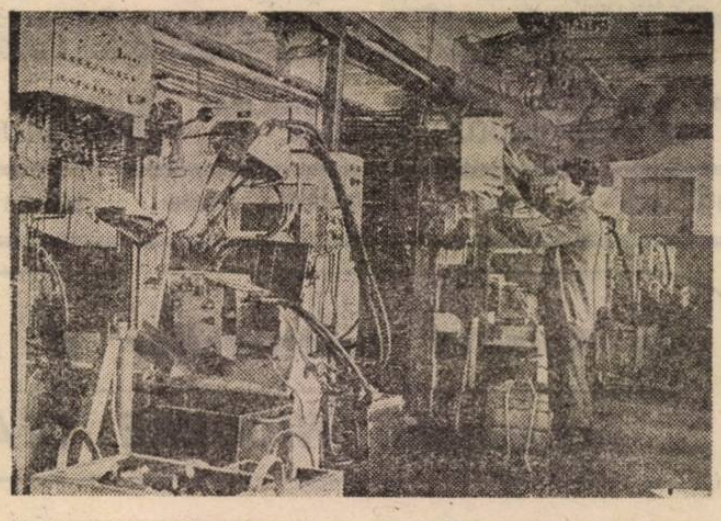

Atelierul de prelucrări mecanice de la Întreprinderea „Semănătoarea", unul dintre sectoarele de activitate care a beneficiat din plin de înfăptuirea programului de modernizare. În imagine sistemul flexibil de strunjit axe mici și pinioane conice

Modernizarea — obiectivul major al muncii politico-organizatorice

Puternic mobilizați de ideile și orientările, de o inestimabilă valoare teoretică și practică, cuprinse în magistralele Teze din aprilie, elaborate de secretarul general al partidului, tovarășul Nicolae Ceaușescu, de cerințele exprimate la recenta ședință a Comitetului Politic Executiv al C.C. al P.C.R., comuniștii, toți oamenii muncii din *Întreprinderea „Semănătoarea"* sînt angajați plenar în realizarea exemplară a planului pe 1988. Indicațiile și sarcinile formulate de tovarășul Nicolae Ceaușescu cu ocazia vizitelor de lucru efectuate în întreprinderea noastră au constituit și constituie pentru comitetul de partid, pentru fiecare comunist și om al muncii cadrul principial al activității de înnoire a întreprinderii prin promovarea tehnologiilor noi, aplicarea largă a automatizării și robotizării, modernizarea fluxurilor de producție în toate secțiile și compartimentele.

Rezultatele obținute pînă acum sînt o expresie a implicării responsabile a tuturor forțelor colectivului, determinată și de intensa muncă politico-organizatorică desfășurată de organizația noastră de partid. În primul rînd, *comitetul de partid a acționat pentru ca toate măsurile înscrise în programul de modernizare pentru fiecare compartiment să fie cunoscute și însușite de toți membrii colectivului și, pe această bază, să-i antrenăm la rezolvarea lor.* În al doilea rînd, fiind vorba de introducerea în producție a unor tehnologii de vîrf — mașini automate, cu comandă numerică, sisteme și celule flexibile deservite de roboți — ne-a preocupat pregătirea oamenilor, a cadrelor de concepție, proiectare, execuție și deservire. Pe această linie amintesc inițiativa comitetului de partid de a selecționa un număr de oameni ai muncii — ingineri, tehnicieni, alți specialiști — care au urmat cursuri de specializare pentru personalul care participă la realizarea, precum și la deservirea unor asemenea utilaje. Concomitent, pentru a dezvolta interesul pentru promovarea progresului tehnic, am organizat *vizite de schimb de experiență în întreprinderile din Capitală și din țară ce dispun de utilaje moderne.* Și rezultatele, desigur, au fost dintre cele mai bune, oamenii au venit cu idei noi și au căutat să rezolve în mod original propriile probleme. Dezbaterile organizate cu regularitate la cabinetul tehnic, la care participă frecvent cadre de la Institutul Politehnic — menționez cu acest prilej colaborarea deosebit de rodnică ce o avem cu facultățile și catedrele de aici în ce privește implementarea sistemelor și celulelor flexibile — mențin interesul pentru promovarea tehnologiilor înaintate, dau soluții problemelor aflate în discuție. Împreună cu biroul executiv al consiliului oamenilor muncii, comitetul de partid a luat și alte măsuri care au contribuit la transpunerea în fapt a celor din programul de modernizare. De pildă, *colectivele mixte de implementare a noului în fiecare compartiment au fost investite cu răspunderi atît pe linie de partid* (sînt coordonate de comuniști), *cît și pe linie administrativă* (atribuțiile, precise, le sînt stabilite prin decizii ale C.O.M.). Acestea au obligația de a raporta periodic, atît în fața organizației de partid (în adunări generale, în ședințe de birou sau comitet, precum și în cadrul discuțiilor individuale), cît și în fața consiliului oamenilor muncii, despre modul cum acționează pentru transpunerea în viață a măsurilor de modernizare încredințate. Săptămînal, biroul comitetului de partid, împreună cu biroul executiv al consiliului oamenilor muncii *analizează stadiul implementării noilor tehnologii, al modernizării celor existente, precum și modul cum se comportă în exploatare utilajele de înaltă tehnicitate realizate.*

Pornind de la progresele înregistrate, comitetul nostru de partid este ferm hotărît să acționeze în continuare, cu și mai multă fermitate, pentru mobilizarea tuturor energiilor creatoare ale colectivului în vederea înfăptuirii neabătute, așa cum ne cere secretarul general al partidului, a programului de organizare și modernizare a producției, în vederea creșterii contribuției întreprinderii la dezvoltarea intensivă a economiei românești.

Ec. **GEORGETA ȘERBĂNOIU,**
președintele Consiliului de control muncitoresc al Întreprinderii „Semănătoarea"

Cercetarea științifică — implicată activ în dezvoltarea tehnologică

(Urmare din pag. 1)

bucureștene sau din județe, procedeele de turnare în forme vidate, în prezent laboratorul este angrenat în elaborarea și perfecționarea de *noi tipuri de modele pentru turnarea de piese cu numeroase cavități interioare, fără folosirea de miezuri*, și, de asemenea, se lucrează aici la *perfecționarea tehnologiei utilizării vidului în procesele de formare-turnare.* Sînt tehnologii rezultate din valorificarea celor mai noi cuceriri ale științei în acest domeniu, care permit obținerea de piese turnate de o mare precizie, ale căror suprafețe nu mai necesită prelucrări mecanice, ceea ce conduce la o creștere substanțială a eficienței economice în folosirea materialelor metalice (oțel, aluminiu, bronz, alamă etc.). În afară de aceasta, se realizează o importantă economie de material de formare, el fiind integral refolosibil, fără aplicarea de noi tratamente de recuperare. De asemenea, se exclude utilizarea lianților în amestecurile de formare, lianți care, pe lîngă faptul că degradează nisipul de formare, constituie o permanentă sursă de poluare în turnătorii. Dacă adăugăm și faptul că pentru producerea lianților se consumă mari cantități de energie și că, pe de altă parte, utilizarea lor presupune o serie de operații suplimentare (prepararea amestecurilor de formare, dezbaterea pieselor, curățarea acestora etc.), care încarcă manopera, avantajele eliminării lor sînt cu totul evidente.

De aceste tehnologii de turnare moderne beneficiază deocamdată unități ca *„23 August", Întreprinderea de ventilatoare, „Industria lutei", Întreprinderea poligrafică „13 Decembrie", Întreprinderea „Dîmbovița"* și altele, pentru care, pe bază contractuală, execută piese turnate cu un înalt grad de precizie. Valoarea acestor contracte, pe anul în curs, totalizează peste 4 milioane lei. Ca urmare a conlucrării cadrelor noastre didactice cu specialiștii din producție, precum și ca urmare a consfătuirii organizate de facultatea noastră pe această temă, din inițiativa și cu sprijinul Secției învățămînt-știință a Comitetului municipal de partid, unități economice ca *„23 August", „Semănătoarea", IREMOAS, „Vulcan", Întreprinderea de utilaj chimic „Grivița Roșie", Întreprinderea de pompe „Aversa"* din Capitală, precum și o serie de întreprinderi din Ploiești, Făgăraș, Cluj-Napoca, Satu Mare, Bălești etc., manifestă un interes deosebit pentru introducerea în propriile lor „sectoare calde" a acestor noi tehnologii, pentru acele repere care, realizate prin astfel de procedee moderne, asigură o creștere substanțială a calității pieselor și a eficienței economice, scăderea gradului de poluare în turnătorii. *Întreprinderea „Electromagnetica"* a și preluat de la noi o asemenea tehnologie, practicînd-o în turnarea unor piese componente ale unor instalații la metrou și pentru transportul feroviar.

Laboratorul are, totodată, un important rol în materializarea operativă a unor rezultate ale cercetării științifice de profil, de exemplu în ceea ce privește crearea de noi tipuri de aliaje pentru piese turnate, cu proprietățile cerute de beneficiari (în special pentru export), sau în utilizarea de surse energetice neconvenționale pentru elaborarea de aliaje de turnătorie. Împreună cu specialiști din cercetare (de la *Institutul de cercetare științifică, inginerie tehnologică și proiectare pentru sectoare calde, IPROLAM, ICEM, I.C.P.E.* etc.), se lucrează la asimilarea unor tehnologii de vîrf în vederea turnării pieselor-prototip necesare realizării de utilaje și instalații de cercetare și proiectare, prin care se urmărește promovarea în producție a unor noi tehnologii, mai productive și mai eficiente din punct de vedere economic, potrivit prevederilor înscrise în Directivele Congresului al XIII-lea al P.C.R. cu privire la dezvoltarea tehnologică și introducerea în producție a progresului tehnic.

Laboratorul de cercetare și microproducție de pe lîngă catedra Turnătorie-agregate a Facultății de metalurgie: *sub îndrumarea ing. Ioan Mărginean, un grup de studenți participă la controlul de calitate al unor piese turnate executate cu ajutorul unor tehnologii moderne, de mare eficiență economică*